5 BANI

ABONAMENTE

Un an . . . 20 lei
6 luni . . . 10 lei

OPINIA

ZIAR CONSERVATOR-DEMOCRAT

ANUNŢURI

Un rând pag. III, 50 b.
„ „ „ IV, 40 „

5 BANI

Administraţia: Iaşi, str. Gh. Mîrzescu 17

Sub direcţiunea unui Comitet

Anul XI—No. 2093.—Sîmbătă 1 Februar 1914

Manifestul d-lui LASCAR ANTONIU

Către alegătorii colegiului II de Cameră

Mult preţiosul nostru amic, Lascar Antoniu, candidat la colegiul II de Cameră, a lansat următorul manifest către alegători.

Credem că e de prisos a mai adăuga de la noi ceva, dat fiind că cetăţenii ieşani cunosc îndeajnns meritele mari şi nepreţuite ale amicului şi fruntaşului nostru.

Stimaţi şi iubiţi cetăţeni.

Numărul prea mare de alegători cari figurează la col. II de Cameră şi timpul scurt in care se dă lupta electorală pînă la ziua alegeriler, mă pune in imposibilitate de a vă putea visita şi solicita verbal tuturor alegătorilor votul la colegiul la care candidez.

Pe cît mi-a fost posibil, am îndeplinit în parte acest fapt şi am simţit o mare mulţumire sufletească avînd prilejul ca să mă pot pune în contact cel puţin în parte cu alegătorii colegiului pe care l-am reprezentat în parlament ca deputat în epoca legislativă de la 1905—1907

De aceia, expunîndu-vă această împrejurare care m'a făcut ca să nu-mi pot îndeplini complect mulţumirea de a vizita pe toţi alegătorii acestui colegiu, îi rog să mă scuzeze şi să aprecieze temeinicia motivului invocat.

In schimb însă voiu căuta ca să vă exprim în scris ceia ce ţineam să vă comunic verbal.

In acest scop mă adresez mai întâi clasei funcţionarilor

Din toate ramurile de activitate socială, aceia cari au fost mai mult neglijaţi şi oropsiţi, au fost funcţionarii:

Cu toate aceste D-voastră funcţionarii reprezentaţi în statul nostru o forţă intelectuală independentă şi conştientă de drepturile şi datoriile voastre.

Muncitori intelectuali prin excelenţă, D voastră funcţionari de toate categoriile reprezentaţi pătura cultă a oraşelor, şi deci prin forţa lucrurilor sunteţi clasa aleasă şi plină de consideraţie în societate.

Fiţi dar conştienţi de dreptul şi puterea ce o aveţi de a indica pe viitorii Dv. reprezentanţi în parlament, alegînd pe acei cari vă inspiră mai multă încredere, cari v'au dat dovadă că, trimeşi in parlamentul ţărei, nu se vor ocupa de lucruri străine politice, şi nici nu se vor mulţumi, de a vota în mod automatic numai după cum le ordonă interesul de partid, ci să vă alegeţi pe acei care credeţi că vor face opere folositoare pentru binele obştesc şi în special pentru întreagă această nobilă armată, compusă din funcţionari superiori, pensionari şi funcţionari inferiori.

Fiţi atenţi, deci, stimaţi şi iubiţi alegători, funcţionari ai statului. Nu vă luaţi după promisiuni, nu vă speriaţi de intimidări, aveţi curajul opiniunilor voastre intime. Şi atunci cînd veţi fi în faţa urnei, gîndiţi-vă la aceia care au avut în vedere întotdeauna binele vostru, şi votaţii cu toată încrederea.

Legea şi procedura electorală garantează aşa de *bine şi complect secretul votului*, încît nu aveţi nici o teamă că veţi fi descoperiţi şi persecutaţi pentru ideile voastre.

Independenţa voastră de caracter şi curajul vostru mi-au fost în totdeauna în de ajuns cunoscut pentru ca să nu mă îndoesc un singur moment.

Nu lăsaţi ca importanţa politică de astă-zi, a voastră orăşenilor, pătura cultă, să fie acoplesită de către colegiul rural prin schimbarea sistemului electoral, în senzul în care se propune de guvern.

Căutaţi a vă păstra preponderenţa voastră electorală şi în acest mod veţi impune şi guvernelor de a vă asculta glasul în ceia ce priveşte interesul clasei voastre.

Către meseriaşi şi comercianţi romîni

D-voastră alegători meseriaşi, clasă de cetăţeni din cei mai bravi. mai productivi şi mai folositori ţărei cunoaşteţi mai bine de cît toţi că nu s'a făcut pentru voi cît ar fi trebuit să se facă.

Nicăire ca în ţara romînească legislaţiunea uvrieră nu e mai săracă şi mai lipsită de proteguirea voastră,

Voi care reprezentaţi munca productivă şi talentul specialităţilor profesionale, n'aţi trăit şi n'aţi progresat pînă acuma de cît graţie propriei voastre vitalităţi, propriei voastre tenacităţi de a munci şi de a trăi.

Şi faţă cu nepăsarea şi lipsa de grijă de pînă astăzi, clasa voastră *a meseriaşilor romîni*, a avut de dus lupte mari şi grele care vă onorează.

Cu toată această situaţiune vitrigă creiată de legile ţărei, a-ţi luptat şi contra *inamicului intern* şi contra marelui duşman extern: concurenţa sdrobitoare a străinătăţei.

Şi aşa fiind, mă adresez vouă meseriaşilor şi comercianţilor romîni întrebîndu-vă: în această situaţiune găsindu-vă lupta electorală de astă-zi, veţi prefera să votaţi în mod automat, pe cine vă va indica stăpînirea?

Nu! Aveţi în mînă această armă legală, *votul*, al cărui secret legea îl garantează în mod absolut.

Nu votaţi pe acei cari s'au arătat în veci nepăsători la nevoile voastre; votaţi pe acei cari v'au înţeles în tot deauna trebuinţele şi păsurile voastre, şi cari v'au luat apararea fie în scris, fie prin presă, fie verbal, de la tribuna Parlamentului Ţărei.

Către cei mici şi nedreptăţiţi. Le solicit la toţi votul lor în puterea interesului ce le-am arătat în tot timpul activităţii mele parlamentare, cînd în sfera puterilor mele le-am dat sprijinul cel mai cald şi mai puternic.

Către funcţionarii C. F. R. In special, mă adresez solicitîndu-le încrederea lor electorală ca unul care am ridicat cel dintăi în parlamentul ţărei cauza lor dreaptă.

Cu această încredere ce o am în toate clasele sociale cari alcătuesc colegiul II de cameră, mi-am pus candidatura, apelînd la sentimentul vostru de dreaptă apreciere, de care a-ţi dat în-tot-deauna dovadă faţă de mine şi de partidul meu.

LASCAR ANTONIU
Candidat la col. II de Cameră

NOTA ZILEI

Urmare...

Caţavencească (nu cetăţenească, cum s'a tipărit eri) este toată cuvîntarea d-lui dr. Severin. Uneori are proporţii.. transcedentale, cum ar zice oratorul, pînă la burlesc:

«Poporul acesta care de sute de ani, a fost subect de epopee şi lustru de efect oratoric, poporul acesta, **pentru legiuirea căruia S'a comis totdeauna cele mai ignobile nelegiuiri,** ori de cîte ori a fost vorba să i se dea ceva, s'a recurs la **mijloace extraordinare şi intangibile** ca doar nu i s'ar da nimic. Iar acum ca să i se poată da ceva se anunţă prefacerea legilor ţărei, ca şi cum ar trebui să se facă legi nouă pentru ca ţăranul să aibă dreptul de a trăi în cuprinsul ţărei lui».

Sau ca în pasagiul acestă-lalt:

«Domnilor, partidul liberal, acest pretins binefăcător dumnezeesc ale neamului, care încă de la Ion Brătianu, care a vîndut 700 de moşii ale, statului, pentru a spori marea proprietate a partizanilor politici, pînă în 1907, cînd a ridicat **grandioasa lor solicitudine părintească** pînă la sacrificiu, ridicînd viaţa a 11 mii dintre ei, pentru a-i scoate din neagra mizerie unde-i înglodasă «infama burghezie».

...Şi infamă oratorie!

CEREŢI ŞI VI SE VA DA

Pe ziua de ieri, ziarul liberalilor locali a făcut progrese. Şi a progresat pentru că s'a transformat într'o foae de informaţiuni şi promisiuni.

In adevăr, de la început şi pînă la sfîrşit se poate citi în „Mişcarea“:

Voiţi să se prelungiască liniile de Tramvai electric? N'aveţi de cît s'o spuneţi şi vă îndeplinim dorinţa.

Voiţi slujbe? Vi le dăm.

Voiţi lefuri mai mari? Vă stăm la dispoziţie.

Nu voiţi să ne atingem de Art. 7? Aşa vom face.

Voiţi gratificaţii? Vă dăm.

Dacă va continua, par'că văd că o să zică în curînd:

Nu vreţi să plătiţi contribuţie? Foarte bine; aceasta o voim şi noi.

Voiţi să vi se servească tuturor cîte o mică lefuşoară? Se va face.

Şi în numele cui se promit toate acestea? In numele Statului. Căci Statul şi liberalii, cel puţin cei dela Iaşi, ce alt poate fi de cît ei înşişi.

Acesta e partidul care va aduce fericirea pe pămînt şi o va împărţi locuitorilor mîndrei Romînii,

El va realiza tipul aşa de bine redat de L. Caragiale în „Cuconul Leonida faţă cu reacţiunea“ a unei societăţi în care nimeni să nu plătească dar toţi să aibă lefuşoara lor. Statul, pentru că e Stat, e dator să facă aceasta. Cum şi de unde va putea găsi mijloace? Aceasta e treaba lui, căci nu degeaba e Stat.

Se vede că liberalii, cu toată lauda că n'au nevoe de concursul nimănui, se găsesc la grea strîmtoare. Acum înainte de alegeri, ori-cine—grupare sau individ — cere ceva, imediat i se promite. Ce va fi după alegeri? Aceasta va fi socoteala dluilolt.

Se vor petrece lucrurile ca într'o piesă de teatru umoristică, astăzi celebră.

Alegătorul va zice: cine vrea un vot de la mine? Candidaţii vor răspunde toţi în cor: eu, eu; cînd alegătorul însă îi va întreba: Cine îmi satisface o dorinţă? Dînşii se vor grăbi a răspunde: ăla de colo, arătîndu-se unul pe altul.

Negreşit, e foarte uşor să pronunţi şi mai ales cînd te găseşti la putere, dar chiar aşa fiind şi continuînd a sta la putere, nu uşor îţi va fi a ţine făgăduiala dată, mai ales cînd e dată cu uşurinţa cu care o dau acum liberalii.

Se prind alegători astăsi şi cu promisiuni dintre cari unile fantastice, irealizabile, dar cei ast-fel prinşi nu pot fi în orice caz, mulţi.

Marea majoritate însă a alegătorilor va şti că ceia ce se făgăduieşte sub presiunea momentului, nu se realizează cînd acea presiune a dispărut. Promit acum tot şi din toate partidele, dar alegătorul a cărui educaţie de cîţi-va ani încoace se face mereu va şti să deosebească între cel ce promite în limitele posibilului şi cel care făgăduieşte pentru că nu el, ci altul are să facă.

Ştiu cu toţii că masa alegătorilor nu mai formează un aluat, care iea forma ce-i dai, dar cum liberalii au rămas cu deprinderile vechi, ei socotesc că tot prin promisiuni, cari rămîn a se realiza după votare şi de către altul, vor reuşi să i ademenească.

Vir.

MICI POLEMICI

In una şi acelaşi zi „Mişcarea“ afirmă că conservatorii vor da drepturi evreilor: „Evenimentul“ se jură că „liberalii“ vor face acelaşi lucru.

...Bălan s'aleagă, căci alegătorii sunt zăpăciţi...

de *un singur om*, azvîrle ocara aceasta pe *aproape 6 milioane*?

Numai inzistăm, căci numai faptul de-a stărui asupra lor ni se pare a ni încărca sufletul cu ruşinea acestor zise.

Mai departe — şi fiind-că „modele“ aduc în scenă veşnic naţiuni pilduitoare aceiaşi „Bulgarie“ serveşte şi de astă dată ca termin de comparaţie redactorului „Epocei“.

Nu vom discerne zisa că „proprietarii mari ar fi factorul cel mai important al progresului agricol.“ Poate să fie ast-fel după cum în ori ce ramură a activităţei omeneşti—nu însă individul—ci mai tot deauna capitalul speculează, şi înfăptuieşte progresul. De bună samă că nu acel ce-şi munceşte pămîntul, luat de multe ori cu 80 de lei falcia, cu boi şi pluguri străine — pentru care e iarăşi nevoit să plătească—va putea să facă să progreseze agricultura ţării.

Dar schimbaţi punerea în scenă şi daţi-i şi acestuia din urmă posibilitatea posesiunei unui pămînt, daţi-i putinţa procurării uneltelor de muncă şi suntem siguri şi producţiunea s'ar valorifica la îndoit. E firesc aceasta, fie care căutînd în condiţiuni propice de-a trage folosul cel mai mare.

Ceia ce însă pare cu desăvîrşire curios este cînd „Epoca“ stabilind o comparaţie între comerţul exterior al României şi acel al Bulgariei găseşte că am fi întrecînd pe acel al acestii din urmă cu vre-o 700 de milioane.

Redactorul uită să ne spună însă dacă acest surplus enorm, e datorit numai *produselor agricole*, şi dacă *şi celelalte produse ale solului* nu contribuiesc la acest spor.

Dar, afară de aceasta, la întărirea unei naţiuni să fie în joc numai valoarea la care se rădică „comerţul exterior“?

Uită confratele de la „Epoca“ condiţiunile economice în care trăiesc aceşti doi ţărani? Uită propăşirea celui bulgar, şi aproape sărăcia acelui romîn? Uită condiţiunile intime de existenţă animală în care vieţuiesc amîndoi aceşti ţarani? Uită oare că o bună parte din producţia solului bulgar, împărţit între micii proprietari, contribuie la buna existenţă a acestora, —pe cînd „grîul“ de care ne vorbeşte cu atîta enfază „Epoca“, aparţinînd exclusiv marilor proprietari, îl mistuie alte burţi de cît acele care n'au de multe ori nici dătătorul de pelagră popuşoi necopt?

O! am putea merge la infinit...

Ne oprim, cu convingerea că numai cei întunecaţi de patimă, numai cei deprinşi în zgîrcita şi neomenoasa îmbuibare, pot sfida cu asemenea scrise, lumea de azi, care cere—în aceste timpuri democratice —o egală îndreptăţire de vieţuire.

Articolul „Epocei“ va rămîne, poate, ca o ultimă dovadă de ce sunt în stare de a crede şi-a propovădui, acei ce rămîn cu mult îndărătul timpurilor în care vieţuiesc, — iar faptele de sigur că vor duce—cu anumite modalităţi echitabile—acolo unde cer să fie duse prin forţa împrejurărilor şi trebuinţele timpului.

Altfel iluzionarul „Ţarani mari, proprietari mari, Românie mare“—a d-lui Filipescu va continua să dăinuiască ceia ce este: „Proprietari mari cu ţarani flămînzi, într'o ţară nenorocită“.

Dinu

Proprietari mari, Ţărani flămînzi, Ţară nenorocită

Cu modificări, în ceia ce priveşte titulatura articolului nostru de azi şi anume văzînd „mari“ şi Romînia şi pe ţaranii acestei ţări, îşi încheia mai zilele trecute cuvîntarea din Sala Sidoli, d. N, Filipescu.

Nu am fi relevat faptul acesta dacă „Epoca“, în fruntea coloanelor sale, n'ar fi insistat de a găsi de „fericită“ această formulă, a marelui proprietar—patronul ei—care e d. N. Filipescu.

Curioasă mentalitate. Şi nu în accentuarea ziselor d-lui Filipescu. E firesc ca „băeţii“ să se extazieze înnaintea celei mai sterpe banalităţi, celui mai sfruntat neadevăr ce-ar rosti cîndva „şeful“.

Curioase sunt argumentele cu care redactorul „Epocei“ caută să dezvolte „pe înţelesul tuturor“ cuvintele d-lui Filipescu.

In adevăr iată un pasaj din pomenitul articol:

„Experienţa a dovedit-o, aceştia (adică ţaranii) nu constitue un factor social, *nici de progres, nici de ordine.*

„Dar alături de ţarani mari vrem să avem şi proprietari mari. Aceşti proprietari mari sunt factorul cel mai important al progresului agricol, graţie lor producţiunea de grîu la hectar s'a stabilit în jurul a 15 hectolitri, pe cînd Bulgaria, cu mult lăudata mică proprietate, se menţine la o producţiune de circa 10 hectolitri la hectar.

„De aceia comerţul exterior al Romîniei întrece un miliard, pe cînd al Bulgariei oscilează în jurul cifrei de abia 300 de milioane.

„Pe această bogăţie a noastră se reazemă tot aşezămîntul nostru politic, armată, învăţămînt, toate se sprijină pe această bogăţie, fără de care nu ne-am putea menţine rangul de cît storcînd mult mai mult prin impozit de la o ţară mai săracă“.

Aceste sunt argumentele „Epocei“.

Vom face cîteva mici comentări, pe care credem că ni le va îndreptăţi însuşi scriitorul rîndurilor citate, — şi aceasta fără să fim zîmbitori sau răutăcioşi—de şi cadrul ne-ar permite-o cu prisosinţă.

Se afirmă că „ţaranii n'ar fi un factor social de progres şi ordine“. Da! vom zice şi noi,—acest ţaran nu va fi atare, de cît atunci cînd i se va da putinţa unui traiu mai uşor, mai omenesc,—de cît atunci cînd pus în condiţiuni economice cu totul schimbate de cît acele ce-au început să dispară—de-o pildă—cu începere de la 1907—nu i se vor lua cele mai fireşti murmure de nemulţumire—izvorîte din mizerie şi iobăgie—drept începuturi de răzmeriţă, ce trebuesc înnecate în sînge.

Şi cum, nu este acest ţaran un element de ordin şi progres, cînd ca soldat face sacrificii de acele ca în primavara de acum 7 ani,—cînd sare tocmai în virtutea principiului de ordine—cu avîntul de acum, o jumătate de an?

Să fi uitat oare redactorul „Epocei“ faptele aceste? Nu a roşit oare, cînd întunecat de simţămintele de linguşire faţă

Manifestul d-lui Henri G. Sutzu

D. Henri Sutzu, avocat distins, cunoscut ieşanilor prin puterea de muncă şi tenacitatea d-sale, a lansat următorul apel către alegătorii colegiului al II-lea de Cameră din Iaşi:

Cetăţeni alegători al Colegiului al II-lea de Deputaţi

Sunt candidat al partidului conservator-democrat la alegerile col. II deputaţi, care se vor efectua în ziua de 4 Februarie a. c. Căldura cu care aţi primit întotdeauna candidatura mea, mi-e chezăşie că şi de astă dată tot cu aceiaşi căldură îmi veţi acorda încrederea dv.

Ca membru al partidului conservator-democrat, împărtăşesc în totul programul acestui partid, program care v'a fost adus la cunoştinţă atît prin ziarele oficiale ale partidului cît şi prin manifestul nostru colectiv candidaţi ai partidului.

Solicitînd votul dv. îmi iau obligaţia de a susţine cu toată energia de care mă simt capabil, înfăptuirea lui, şi în deosebi voiu stărui, alăturea cu tovarăşii mei de luptă, ca colegiul orăşănesc, cel mai luminat şi independent colegiu electoral să nu fie înăbuşit în massele colegiului ţărănesc, ci să rămîie statornic în noua lui alcătuire.

Sunt partizan convins al unei repartiţii normale şi equitabile a proprietăţe rurale în'tu mod legal şi ca atare îm

CANDIDAŢII

Partidului conservator-democrat în alegerile generale

CAMERA

COLEGIUL I

Alegerile 2 Februarie

D-nii N. Cananău
N. Nanu
P. Sion
St. A. Negruzzi

COLEGIUL II

Alegerile 4 Februarie

D-nii Lascar Antoniu
Eugen Herovanu
Vespasian Pella
Henri Sutzu
Dr. D. Mezincescu Prof. Univ.
Oswald Teodoreanu

COLEGIUL III

Alegerile 6 Februarie

D. Dr. Const. Enăşescu

COL. I SENAT

Alegerile 8 Februarie

Gheorghe Lascar
Petru Sadoveanu

COL. II SENAT

Alegerile 10 Februarie

Al. A. Badareu

---

iau angajamentul, pentru voi cetăţeni mărginaşi ai oraşului să stăruesc ca şi în folosul vostru să se facă această repartiţie, nu numai în folosul clasei rurale; voiu lupta pe toate căile, atît în parlament cît şi în afară ca imaşul comunal atît de insuficient astăzi, să fie mărit în proporţia trebuinţei populaţiunei acestui oraş.

Voi funcţionari ai statului, judeţului, comunei sau ai epitropiei sf. Spiridon, acordîndu-mi votul dv. veţi vota pentru realizarea Statului funcţionarilor, de atîta amar de vreme cerut şi neînfăptuit încă căci, acuma cînd e vorba ca Constituţia noastră să fie revizuită e bine-venit timpul ca stabilitatea funcţiuneler să devie un fapt îndeplinit. E bine ca fiecare funcţionar să fie scos de sub vicisitudinele politice şi să ştie că făcîndu-şi datoria, nu va putea fi atins de nimeni.

Întotdeauna am fost preocupat de micimea salariilor dv. şi întotdeauna în întreaga mea activitate politică am căutat să obţin mărirea lor; Votîndu-mă prin urmare, vă votaţi pe dv. pentru că îmi iau angajamentul solemn că atît în Cameră cît şi în afară să lupt pentru mărirea salariilor dv.

Partidul liberal, prin ziarele sale oficiale anunţă că va fi revizuit din Constituţie şi paragraful relativ la gratuitatea învăţămîntului; îmi iau angajamentul, să stăruesc prin toate mijloacele, ca acest sfînt drept să nu fie răpit; vor să mai modifice Constituţia şi în ceia ce priveşte obligativitatea căsătoriei religioase, în sensul de a o face facultativă, de aci, şi pînă a suprima e un pas, ei bine, acordîndumi încrederea dv. voiu lupta pentru a împiedeca făptuirea acestei neleguiuri.

Voi pensionari cărora pe nedreptul vi se fac reţineri căci pensiunea e dreptul vostru, veţi avea în mine un aprig apărător care va stărui, ca această nedreptate să înceteze şi să vi se dee dreptul vostru întreg; pentru voi industriaşi şi meseriaşi, voiu stărui, ca pensiunea de retragere şi de ajutor să fie mărită pentru a putea corespunde nevoilor voastre şi aceasta fără a îngreuia bugetul statului şi fără impozite noui.

In trecuta cameră conservatoare a căreia membru ieram, numai dizolvarea parlamentului m'a împiedicat să prezint din iniţiativă parlamentară un proect de monopolizare a asigurărilor, a cărui produs dacă proiectul ar fi trecut, urma să fie exclusiv afectat la îmbunătăţirea situaţiei voastre.

Aceasta este profesia mea de credinţă, acestea sunt în liniamente generale principiile de care sunt călăuzit, principii pentru care înţeleg să lupt şi în virtutea căror îmi susţin candidatura.

Cei care mă cunosc ştiu, şi prea puţini vor fi printre d-voastră care să nu mă cunoască, că prin muncă stăruitoare şi încordată, prin muncă cinstită am ajuns la situaţia pe care o ocup; tot aşa înţeleg că şi în domeniul politic să mă manifest, nu fac făgăduinţi pe care să nu fiu gata a le împlini, ofer acelora care mă vor onora cu încrederea lor puterea mea de muncă şi energia mea, pentru a face să reuşească deziderateie lor, cari sunt ale mele. Nimeni dintre iubiţii alegători, care la orice ocazie şi în diferite momente s'au adresat mie n'au fost refuzaţi, casa mea în trecut ca şi în viitor li-a fost şi le va fi deschisă.

Pot fi convinşi că vor avea în mine un statornic apărător şi un devotat prieten, nu sunt din aceia care trecînd hopul alegerilor nesocotesc alegătorii, ci dintre acei puţini care văd o cimentare statornică a acestor raporturi.

Prin urmare votînd STEAUA nu omiteţi de a pune la urna albă şi buletinul purtînd numele meu

*** HENRI G. SUTZU**

Fost deputat al col. II Cameră Iaşi

Scrisoare deschisă

D-lui C. STERE

Şeful Liberalilor din Iaşi

Am pretenţia de a fi dat dovezi că sunt un cetăţean luminat, care îmi iubesc Ţara sub orice formă de sacrificiu şi risc. Prin propagandă în scris şi vorbă prin Campania din Bulgaria, am servit Ţara şi... nu i am cerut nimic, ca alţii: *nu urmăresc avere, nici glorie pe ruinele ţărei, cum o fac cei mai mulţi.*

Am convingerea profundă că Romînia, graţie politicianismului, nu e la înălţimea ce-i impune situaţia şi mijloacele sale de bogăţie naturală, de a fi primul „stat real", la aceste Porţi ale orientului European. Cauza principală e îndrumarea greşită dată de Partidele politice—în special de dv. Liberalii cari a-ţi guvernat Ţara îndoit ca conservatorii—căci n'aţi favorizat alcătuirea de clase sociale luminate, solidare, conştiente şi în acelaş timp a-ţi încurajat „apetiturile de partid" cea-ce vă dă aparenţa unei asociaţii de complotişti contra intereselor Ţărei, iar nu un partid politic care luptă pentru mîntuirea ţărei.

De aceia Romînia trăeşte în continue crize economice, sociale şi politice căci duşmanul e chiar în sînul ei, sunt o parte din fii ei: e ceva mai grozav?...

Azi, mai mult ca ori cînd, problema realităţei e pusă în toate taberele politice.

Eu personal, sunt stăpînit în toate clipele vieţei mele de îndreptarea acestei stări de lucruri. De aceia, cu riscul disciplinei de partid—pe care de alt-fel 'l plătesc... cinstit—*eu merg ori unde e vorba de adunări, de consfătuiri şi întruniri, ce privesc interesele Ţărei.*

Am venit, eri, şi la întrunirea dv. Am cerut cuvîntul „ca cetăţean", dar mi l'aţi refuzat, cu brutalitate. Nu discut dacă aveaţi dreptul a-mi refuza cuvîntul, într'o întrunire publică. *Eu rămîn neclintit la ideea că aveam şi dreptul şi datoria a asista la o consfătuire a intereselor ţărei şi că or-cine, de drept, poate, în principiu să emită idei şi să şi le susţină, mai ales cînd eraţi prevenit.*

După această explicare cinstită şi cavalerească, iată ce aş fi vrut să lămuriţi dv. liberalii, în special dv. ca şef, de la al cărui „trecut şi idei" ne simţim îndreptăţiţi a pretinde multe.

1) Afişaţi mereu „**interesul**" de clasa ţărănească: cum se face atunci că de şi în Constituţie scrie că ţaranii au dreptul a avea reprezentanţii lor naturali, în Parlament, dv. liberalii, nu alegeţi nici măcar azi, la colegiul al III, pe ţărani?... Cum le vreţi binele, cînd îi ţineţi în ignoranţă şi mizerie?... Cum vreţi să-i faceţi fericiţi, cînd măcar nici nu-i întrebaţi ce vor ei?... *Oare cum se cheamă această flagrantă contradicţie între* „**vorbele d-voastre şi faptele d-voastre, domnilor liberali?...**

2). Tot „pentru ţărani", a-ţi zis că creaţi „Casa rurală". In realitate toată lumea vede că picior de ţăran nu calcă la „Casa rurală" pe cînd „**oamenii politici Liberali" realizează averi de sute de mii de lei, de la o zi, la alta, cumpărînd moşii de la partilari şi trecîndu le „Casei rurale" cu profituri mari, din cari apoi cu galantonie aruncă banii, în campanii electorale, de conrupţie a Ţărei, spre cel mai mare desastru moral al ei?!...**

3). Trîmbiţaţi acum „expropierea"... tot pentru ţărani!! Şi lumea care vă cunoaşte crezul d-v politic „**de cointeresare**", nu vede aici de cît repetarea comediei „Casei rurale", tot spre îmbogăţirea partizanilor Liberali şi spre sărăcirea Ţărei şi mizeria din ce în ce mai grozavă, a ţărănimei!

Iată-vă vorbele... dar iată-vă şi faptele, faţă în faţă!

Eu nu vă fac proces, ar fi de prisos. Constat, în mod cinstit, numai „adevărul". Eu n'am să zic că „ideile" nu sunt bune, dar depinde de cine le aplică şi eu ştiu că după cum „lupul părul leapădă dar năravul, nu" tot aşa d-v, domnilor Liberali, „**vorba v'o schimbaţi, dar „cointeresarea, nu".** Sunt convins că **nu reforme prin legi trebuesc Ţărei Româneşti, ci reforme a sufletelor şi revizuiri de conştiinţe trebue la toţi politicianii, dar mai ales la d-v, domnilor Liberali!...**

..Băgaţi de seamă, sunteţi în adevăr partid mare şi puternic: „mare" prin nesaţiul partizanilor ce vin acolo ca corbii de pradă pe ruinele Romîniei,—natural şi cu excepţii onorabile,—„tare" prin instituţiile de bancă ce prin abuz le-aţi făcut spre ruina ţărei,—dar tocmai pentru că „sunteţi mari şi puternici" sunteţi mai mult datori Ţărei. Şi dacă şi de această dată veţi continua politica de duplicitate cu „**alte vorbe—alte fapte**" apoi acele singeroase revoluţii pe care dv. le pregătiţi cînd la 1907 cînd la 1913, s'ar putea întoarce tocmai contra dv. a liberalilor îmbogăţiţi din politică, spre dezastrul ţărei! **Luaţi seama, nu vă jucaţi cu focul!**

Iată ce aveam curajul să vă spun chiar în faţă, şi dacă nu mi-aţi permis prin vociferări sălbatice şi brutalitate, îmi fac deplin datoria a vi le spune prin acest singur mijloc ce am, „pressa".

Concluzia?—Una vorbiţi, alta făptuiţi. Sunteţi îndrăzneţi la atac, dar fricoşi de faptele d-v. proprii, d-lor Liberali.

M'am văzut silit să-mi fac şi această dureroasă datorie.

George Skarlet.

INFORMAŢII

Ministerul de Culte şi Instrucţiune publică a numit pe d. dr. Socor suplinitor al catedrei de oftalmologie.

Aceasta însemnează că se aplică legea privitoare la noile catedre vacante, întru cît se pot folosi de ea ai noştri.

Vom trage la timp încheierile noastre.

Duminică 2 Februar, fiind hramul Mitropoliei Moldovei — „Intîmpinarea Domnului" — serviciul divin va fi oficiat de I. P. S. S. Mitropolitul Pimen.

Cu această ocazie se vor conferi mai multe grade eclesiastice.

Vor asista autorităţile civile şi militare.

Intrunirea liberală. — Aseară a avut loc la Teatrul Sidoli o întrunire publică, convocată de partidul liberal. A prezidat d. Sterea.

Au vorbit d-nii Crupenschi, care a apărat colegiul unic şi expropierea. D. Th. Vasiliu apărînd reforma electorală, zice că actualele colegii sunt conrupte şi trebuesc reînoite prin introducerea colegiului unic.

D. Georgel Mîrzescu, zice că poporul românesc e un popor de ţerani şi ori cît ar fi de importantă marea proprietate, totuşi neamul nu poate fi apărat de cei 3000 mari proprietari.

D. Mărzescu a adăugat, că partidul liberal nu se va atinge de articolul 7 din constituţie.

D. Ath. Gheorghiu cere alegătorilor să aibă încredere în succesorul lui Ion Brătianu, pentru realizarea reformelor.

D. General Mustea ţă laudă partidul liberal, pentru că vrea să îmbunătăţească soarta ţeranului.

D. Gr. Dimitrescu analizează situaţia din partidul conservator—apără reformele liberale şi spune că membrii clubului liberal intră cu dragoste în luptă, sub conducerea d-lui Sterea, care de 20 de ani propagă primenirea economică şi politică a ţerei.

Cel de pe urmă vorbeşte d. Sterea, care crede că e bine a se realiza reformele în pace, pentru ca ţerănimea să nu-şi facă singură dreptate. Cere alegătorilor să nu se potrivească învinuirilor, că partidul liberal ar urmări revizuirea articolului 7 din Constituţie.

„A te atinge azi—zice d. Sterea—de articolul 7, ar trebui ca mai întăi să se dea cu tunul în ţara românească".

Chestia evreiască e o chestie internă, pe care o vom rezolvi, cînd vom crede de cuviinţă, dar nimeni nu ne va putea sili la aceasta.

D. Sterea termină cerînd încrederea alegătorilor.

Intrunirea s'a terminat lo orele 7 jum. seara.

Din ştiri pozitive aflăm cu regret că trupa societăţii dramatice din Iaşi, care joacă la Craiova, merge foarte slab moral şi material. Ne pare rău mai mult, de oare-ce acum 10 ani, compania din Iaşi sub conducerea regretatului artist Ionescu a jucat trei stagiuni la Craiova, cu mare succes moral şi material.

In schimb ieşenii încurajază mult trupa din Craiova, care joacă acum la noi, cu un repertor ales, cu ansamblu bun şi cu rolurile studiate.

Consiliul de administraţie al Creditului Urban, a luat laudabila iniţiativă, de a ridica un bust, regretatului Gr. Buiclin, fostul director al acestei instituţiuni.

Partidul conservator-democrat din Botoşani, a lansat un apel către alegători „cerînd să voteze pentru candidaţii partidului, în fruntea căruia se găseşte d. Take Ionescu".

Iată candidaţii partidului conservator-democrat din Botoşani.

Colegiul I de Cameră. D-nii Leon Ghica — Dumbrăveni, Constantin Ciclac, şi Gheorghe Cananău.

Colegiul II de Cameră. D-nii Vasile Isăcescu, Nicu Ciolac şi Ion Darie.

Colegiul I de Senat. D-nii Teodor Silion şi Alexandru Rosetti.

Colegiul II de Senat. D-nii dr. G. Antonescu şi Gh. Nicoleanu.

Serbarea Patronului Şcoalei Normale „Vasile Lupu".—Eri 30 Ianuarie a. c. fiind sărbătoarea sfinţilor ierarhi Vasile, Grigore şi Ioan, s'a serbat patronul Şcoalei Normale Vasile Lupu de către un public numeros, profesorii şcoalei normale şi delegatul ministerului instrucţiunei publice, d. I. Simionescu, secretarul general.

Serbarea acestei şcoale e o adevărată bucurie sufletească pentru toată lumea asistentă, de aceia cu toată depărtarea de oraş şi greutăţile ducerii şi întoarcerii, a luat parte la serbare foarte multă lume.

Printre asistenţi notăm d. *I. Simionescu*, secretarul ministerului instrucţunii publice, în calitate de delegat al ministerului; P. S. S. *arhiereul Antim Petrescu* cu părintele econom P. Savin, directorul Seminarului Veniamin, Teodor Badareu directorul liceului internat, *C. Meissner*, fost director al acestei şcoale, *I. Mitru* directorul actual al şcoalei în frunte cu toţi profesorii şcoalei normale Vasile Lupu. d-na Petrovici soţia profesorului universitar, d-na Vrabie profesoara de la şcoala normală de fete, d-na Ortansa Hulubei etc.

Serbarea a fost o adevărată producţiune, la care poţi să constaţi valoarea educativă a şcoalei normale Vasile Lupu.

Inceputul serbării s'a făcut cu un cor religios executat de elevii şcoalei normale sub conducerea maistrului Teodorescu; apoi a cîntat Imnul Regal, la care asistenţa l'a ascultat în picioare cu cea mai mare religiozitate.

Imediat d. *I. Mitru* directorul şcoalei a ţinut o scurtă cuvîntare arătînd că se serbează al 86-lea an dela înfiinţarea acestei şcoale; ca director a fost d. Titu Maiorescu, de la care s'a îndrumat pe adevărate principii pedagogice, iar menirea şcoalei s'a realizat prin numărul mare de absolvenţi ce a trimis la şcolile săteşti. A arătat ce uriaşă desvoltare s'a săvîrşit în cursul anilor în această instituţie atît în personal, cît şi în materialul didactic, cît şi mai ales în aplicarea principiilor ştiinţifice pedagogice. Sfîrşeşte făcînd un îndemn elevilor şcoalei ca să fie devotaţi cu trup şi suflet pentru a munci după ce vor eşi din şcoală pentru binele poporului, a săteniior, a părinţilor şi neamului lor.

Dl. *C. N. Ionescu* a vorbit despre: *„Lupta culturală a Romînilor subjugaţi"* arătînd cu date statistice cum mai ales dela 1906 situaţia romînilor din Ardeal s'a înrăutăţit de tot, şcolile o duc rău de tot scăzînd numărul lor din pricina persecuţiei ungurilor.

Dl. *I. Simionescu* ia apoi cuvîntul şi mulţumeşte directorului şi profesorilor pentru osteneala ce-şi dau la această şcoală; arată însemnatatea şcoalei acesteia, în care fii de săteni îşi fac educaţia pentru a fi trimeşi la sate să răspîndească cultura trebuitoare.

După terminarea cuvîntărilor s'a produs *elevii şcoalei de aplicaţie* de pe lîngă şcoala normală. Era o drăgălăşie şi un farmec nespus să vezi pe aceşti copii cum recitau poezii, sub conducerea d-lui Ilarion institutorul de la şcoala de aplicaţie.

Elevul *Comicescu Gh.* din clasa VI a ţinut o cuvîntare foarte interesantă şi plăcută.

Mai amintim că sub conducerea d-lui Barbu elevii au executat din vioară nişte madrigale foarte frumoase.

In partea a doua a serbării am asistat la exerciţiile gimnastice. Era o adevarată plăcere să priveşti jocurile şi tot felul de exerciţii.

In sala cea mare de marmoră elevii au executat dansuri naţionale.

La urmă s'a servit şampanie.

S'a ridicat cel întăi toast pentru M. S. Regele şi Dinastie, apoi s'a ridicat pentru directorul şcoalei şi profesori.

V. H.

In clasa doua comercială superioară, unde domneşte o grevă serioasă, 51 elevi din 60 au note foarte rele la matematici, deşi o mare parte foarte buni la toate obiectele.

Astă-seară Vineri 31 Ianuarie are loc o splendidă reprezentaţie cinematografică în sala Circului Sidoli.

Noul program excepţional de bogat şi variat cuprinde între altele: „Spre decădere", splendid roman contimporan, desfăşurare senzaţională, din viaţa marinarilor. Interpretare datorită artiştilor dramatici ai scenelor străine. (2 părţi).

Cel mai nou număr din Pathé-Journal cu telegramele însufleţite din lumea întreagă.

Familia Bolero, comedie în două acte, interpretată de simpaticul, originalul şi neimitabilul humorist parizian, Prince.

O mare vînătoare în Rusia, organizată de prinţul Mihailovici.

In pauza cea mare, varieteu: John şi Mack artişti engleji cu cîţii miraculoşi, admirabil dresaţi. Artiştii John şi Mack apar în persoană pe scena Circului Sidoli, cu inteligentele şi dresatele patrupede.

Mîne Simbătă 1 Februarie, două matineuri (3 şi 5 ore), şi reprez. serală la 9 ore în beneficiul elevilor cl. VII reală a Liceului Naţional.

Noul program viitor se reprezintă poimîne Duminică.

In curînd **Bernardo**, cîntăreţul popular din Bucureşti.

Dela 23 Aprilie 1914 se închiriază

Un apartament elegant, în perfectă stare, compus din patru odăi mari, odae p. servitori, bucătărie spaţioasă, antret, pivniţă mare şi adîncă, grădină, curte mare, Apă, lumină electrică.

In aceeaşi casă:

Două dugheni de cîte două odăi mari. Se pot da separat sau împreună.

Două magazii de cîte 12 metri lungime şi 6 m. adîncime.

Informaţiuni la proprietar d. M. H. Goldner str. Gh. Mîrzescu 17.

FARMACIA D^R. RATIANU

IAŞI.—PIAŢA CUZA-VODĂ

Recomandă excelenta sa **Untură de Peşte Norvegiană** purificată anume pentru uzul intern şi primită direct din Christiania.

Cu această excelentă untură de peşte, Farmacia Dr. RATIANU prepară

Untura de Peşte Jodoferată 2.75 Flaconul şi

Emulsia de Untură de Peşte cu lactofosfat de Calciu

a 3.25 Flaconul, şi indicată în special copiilor şi adulţilor ce suferă de rachitism, scrofuloză, debilitate generală, anemie şi care nu pot suporta untura de peşte simplă.

Pentru acei ce nu pot lua nici un preparat de untură de peşte, recomandăm

Siropul şi Elixirul Jodotanic Dr. Ratianu

foarte plăcut la gust şi care înlocueşte cu mare succes toate preparatele de untură de peşte în cazurile de limfatism, rachitism, scrofuloză, debilitate generală, sifilis şi diverse afecţiuni ale pielei.

Farmacia posedă un Laboratoriu special pentru Analize Medicale.

ULTIME INFORMAŢII

— Numirea d-lui profesor Dr. Socor la catedra de oftalmologie după ce corpul profesoral al facultăţii de medicină a făcut sforţări ca să desfiinţeze cumulul — căci d-rul Socor avea şi fiziologia şi oftalmologia—este un act care dă loc la îndreptăţite nemulţumiri şi bănueli.

Cu această ocaziune subliniem procedeul pe care au început a-l întrebuinţa rectorul Universităţii de Iaşi. Se ştie că alegerea ca rector a d-lui C. Stere a fost motivată cu deosebire de făgăduinţa solemnă a d-sale că va lucra pentru autonomia universitară şi că se va lăsa de-o parte politica de partid în templul universitar.

Cu totul altfel se petrec însă lucrurile în realitate. D. Stere cultivă esclusiv elementul politic şi se străduеşte a găsi în unii profesori propagandişti electorali activi şi numai de autonomie universitară nu se mai pomeneşte, nici de neglijarea activităţii politice.

Noi am anunţat de mult «ruperea» d-lui dr. Socor şi acum s'a văzut cu ce preţ s'a făcut tirgul şi cu ce pagube pentru Universitatea iaşană.

DEBANDADA DE LA CLUBUL LIBERAL.—Debandada în clubul liberal local continuă.

D. Petru Ghiţescu, avocat, unul din cei mai vechi membri ai partidului liberal local a demisionat astă-zi.

D-sa a trimis demisia astă-zi după ameaţă d-lui Const. Stere, preşedintele clubului.

In salonul otelului „Dacia, a avut loc aseară o întrunire a unui însemnat număr de învăţători, pentru a-şi preciza atitudinea în aceste alegeri.

După o dis uţiune, s'a hotărît o nouă întrunire, ce se va ţine zilele aceste, şi la care vor fi invitaţi să iele parte şi preoţii de la sate.

La una din şcoalele secundare din localitate elevii a două clase refuză să ia parte la cursul de matemateci predat de d. profesor Titus Patriciu, conducătorul unui institut particular, motivînd acest refuz pe severitatea nedreaptă şi inexplicabilă a profesorului şi pe lipsa de deferenţă a acestuia faţă de colegii săi profesori şi de director.

Debandadă.—*Retragerea d-lui V. Drăghici, membru vechiu al clubului liberal şi dintre cei mai activi, n'a fost revelată, cum e natural, de gazeta liberală iaşană care îşi face o sadică—deşi nevinovată—plăcere de a înregistra zilnic invenţiuni despre pretinse neînţelegeri ce ar domni în partidul conservator-democrat.*

Retragerea d-lui Drăghici, proprietar şi alegător influent al clubului liberal, retragere venită odată cu eliminarea unui alt membru marcant va mai calma puţin zelul „Mişcării" de a vorbi de funie în casa spînzuratului...

Mîne dimineaţă la oara 7 va pleca Regimentul 13 Ştefan cel Mare în marş în direcţia Voineşti.

Congresul general al învăţătorilor ajutori din toată ţara, care urma să se ţie la Buzău în zilele de 1, 2, şi 3 Februar, din cauza alegerilor s'a amînat pentru zilele de 22, 23 şi 24 ale lunei curente.

Cu începere de astăzi nu se mai dă curs cererilor de înscriere la examenele pentru înaintare pe loc a învăţătorilor.

Economul C. Matase superior al mănăstirei Bistriţa (jud. Neamţ), a fost numit membru în consistoriul eparhial al mitropoliei Moldovei.

D. M. Grigore Poslujnic a fost numit dirijor al corului de la catedrala Ospenia din Botoşani.

Ieromonahul Gr. Popa, canonah al Mitropoliei Moldovei, a fost numit superior al mînăstirei Vorona (jud. Botoşani în locul titularului demisionat

Preotul C. Bogdan, de la parohia Romăneşti, a fost transferat, după cerere, la parchia Scobinţi, jud. Iaşi.

Circumscripţiile pentru inspecţiuni şcolare, în judeţul nostru, s'au împărţit astfel :

Partea de nord a judeţului e făcută de d. revizor cl. I-a C. Vartic şi partea de sud, de d. revizor cl. II-a V, Grigoraş.

Preotul Posnoşanu de la Ghindăoani jud. Neamţ, a fost transferat la parohia Holda, jud. Suceava.

Duminică 2 Februar, se vor ţine şedinţe ale cercurilor culturale a învăţătorilor, la şcoalele din : Costuleni, Totoeşti, Ungheni, Osoi, Mişcărei şi Holboca.

Iaşani, nu veţi avea tramvaiul prelungit!

— In sfîrşit „Mişcarea„ strînsă cu uşa publică, nu ştim din partea cui un comunicat, prin care aduce la cunoştinţa publicului iaşan că liniile de tramvai vor fi prelungite, *însă vedeţi—este un însă şi lucă unul foarte important şi foarte echivoc —„se vor găsi alte modalităţi".*

Care sunt acele alte modalităţi?

Cetăţenii sunt curioşi, foarte curioşi să afle. El au dreptul să ştie de pe acum— prin acum înţelegem înainte de alegerile cari bat la uşă, cari anume sunt modalităţile la cari se gîndeşte administraţia comunală.

Noi prevenim pe cetăţenii Iaşului că e vorba de o trogere pe sfoară şi-i facem atenţi.

*

In legătură cu aceasta, un redactor al nostru a obţinut astă-zi de la directorul Tramvaiului electric următoarea declaraţiune.

„Societatea" A. E. G." din Berlin nu va primi nici un fel de alte tratative cu primăria de Iaşi decît acele bazate pe legea votată de Parlamentul trecut.

Dacă administraţia comunală va incerca să facă orice fel de modificări, direcţiunea va renunţa la prelungirea liniilor de tramvai"

Doctor S. Dulberger

de la Facultatea de Medicină din Viena

după o practică de 17 ani în spitalele din Iaşi, Viena şi Berlin sub direcţiunea d-lor profesori Sculy din Iaşi, Drasche din Viena şi Bum din Berlin, specializat în bolile de femei, faceri şi în noul tratament cu băi de lumină electrică, avînd aparatele cele mai perfecţionate proprii pentru următoarele boli: Reumatism, boli de femei, ischias, gută, obezitate, diabet, nefrită, artrite, astmă, bronchită, tuberculoza în primul stadiu, pleurezia tuberculoasă, anemia, neuralgia, tabes, scrofuloză şi toate intoxicaţiile cronice, dă consultaţiuni dela 10—12 m. şi 3—5 p. m. în locuinţa sa din :

Iaşi, Str. Costache Negri No. 10

(foasta str. Veche), vis-à-vis de Biserica Bărboi.

— Telefon No. 101 —

Drama din strada Uzinelor. —Astă noapte, la orele 1 şi jumătate o dramă de gelozie s'a petrecut în strada Uzinelor.

De mai multă vreme servitoarea Maria Ceşu se afla în dragoste cu Dumitru Balan, caporal în reg. 13 Ştefan cel Mare.

In ultimele zile însă Maria simţi că Dumitru o părăseşte, îndrăgostindu-se de astă dată cu Maria Munteanu, servitoare în strada Uzinelor.

Frămîntată de gelozie, Maria Ceşu, veni astă noapte la locuinţa fetei Munteanu şi fără multă vorbă trase asupra ei două focuri de revolver.

Maria Munteanu, lovită în gură şi la braţ, căzu jos scăldată în sînge.

Criminala a fost arestată; cercetările se fac de către d. procuror Coroiu.

La 15 Februarie d. dr. Iliescu, medic şef veterinar, va pleca, însoţit de un inspector al ministerului de domenii, în judeţ, spre a vizita gospodăriile ţărăneşti şi a distribui diferite recompense.

D. dr. Slătineanu, inspector sanitar, şi d. dr. Grigoriu, medic şef al judeţului, au plecat azi la Belceşti, în anchetă.

Copila Virginia Vasilescu, victima accidentului din piaţa Unirei, a încetat aseară din viaţă,

Cunoscutul şi mult apreciatul electrician d. A. C. Botez, care a condus mult timp cinematograful în oraşul nostru, a plecat la Bacău spre a înfiinţa acolo un teatru cinematografic cu matinee şi reprezentaţii serale în genul celora din oraşul nostru. Filmele reprezintate vor fi de la celebra casa Pathé Fréres din Paris şi cele mai bune producţiuni ale altor case mondiale.

Avem toată convingerea că Bacauenii vor şti să aprecieze meritele simpaticului şi rutinatului cinematografist ieşan d. A. C. Botez.

Şcolare.—Invăţătorul C. Maxim de la Flămînzi-Botoşani, a fost reintegrat în învăţămînt cu toate drepturile avute înainte de suspendare.

— *Mişcarea între suplinitorii din Iaşi pe 1 Februar.* — D-ra Aglaia Gheorghiu licenţiată în litere a fost numită suplinitoare la şcoala de băeţi no. 6, în locul d-lui Gh. Vezbianu, care trece avînd şi direcţia la şcoala de băeţi no. 1 „Trei Ierarchi" în locul d-lui Sachelarescu inspector.

— D-ra Constanţa Jelea, licenţiată în litere a fost numită la şcoala de băeţi No. 5 „V. Alexandri" la catedra d-lui I. Dimitriu de la şcoala medie.

— D-ra Maria Stoica a fost numită suplinitoare la şcoala de băeţi no. 3 Cuza Vodă Iaşi, în locul d-nei Elena Silvestru în concediu.

Aseară d-ra Eufrosina Simionescu, fiica părintelui Simionescu de la biserica Talpalari, a susţinut înaintea comisiunei universitare întocmită *ad hoc* sub preşedinţia d-lui decan prof. A Philippide, teza sa de doctorat în litere tratînd despre *„Accentul în cuvintele vechi slave din limba romînă"*.

In susţinerea tezei d-ra Simionescu a dat dovadă de o profundă cultură şi de o rară inteligenţă în domeniul ştiinţei filologice, iar lucrarea sa poate fi considerată ca un produs din cele mai însemnate şi originale din universitatea noastră. D-ei a fost viu felicitată de d-nii profesori examinatori şi de numeroşi studenţi şi studente cari au asistat la susţinerea tezei.

Felicităm şi noi pe tînăra şi gingaşa *doctor în litere*, căreia îi urăm tot succesul în cariera sa, căci acest titlu înalt şi l'a cîştigat numai graţie muncei şi inteligenţii d-sale.

In ziua de 16 Februarie, la ora 2 p. m. este convocată o adunare generală a societarilor băncei populare „Viitorul", din Tîrgul Frumos, pentru darea de seamă a gestiunei financiare pe anul 1913.

— Suntem în măsură de a divulga «modalitatea» tramvaiului.. electric sub noul regim.

D. Mărzescu se gîndeşte la vagoane cu cai, drept prelungire a liniilor de astăzi.

Nu-i aşa că-i miraculos şi ingenios proiectul ?

Oare pentru atîta lucru s'a străduit d. Matei Cantacuzino ?

Serviciul telegrafic şi telefonic al „Opiniei"

O telegramă a Regelui

Bucureşti.—Regele Carol a adresat o călduroasă telegramă guvernatorului Cretei drept răspuns la telegrama adresată de acesta M. Sale şi prin care se mulţămea pentru frumoasa primire făcută Diadocului şi d-lui Venizelos.

O ciocnire

între soldaţi romîni şi bulgari

Bucureşti.—Ziarul „Vozische Zeitung" din Berlin, află din Sofia că ştiri sosite din Rusciuk anunţă că la punctul Kemamlar, la noua frontieră dobrogeană, a avut loc o ciocnire între soldaţii romîni şi bulgari. Patru soldaţi romîni ar fi fost ucişi; şease-spre-zece răniţi.

In populaţia din localitate această ciocnire a produs o impresie extrem de penibilă.

Dotaţie pentru Principesa Elisabeta

Bucureşti. — Se afirmă că în vederea căsătoriei principesei Elisabeta, guvernul va veni cu un proiect de lege prin care se acordă o dotaţie de 300 mii lei principesei.

Profesorii conservatori şi revizuirea

Bucureşti. — Un număr de profesori universitari, făcînd parte din partidul conservator, au deschis o acţiune pentru revizuirea constituţiei.

Din acest grup de profesori fac parte d nii Pangrati, Mehedinţi, Paul Negulescu, Onciul şi Longhinescu.

In acest senz d-nealor au adresat o scrisoare d-lui Al. A. Marghiloman, care a provocat o mare senzaţie în Capitală.

Şantagiul Bogdan-Piteşti

Bucureşti. — La ora 6 tribunalul declară că admite cererea de martori în descarcare cerută de inculpaţi şi fixează un nou termen de judecată pentru 17 Martie,

Scandal la un teatru

Focşani.—La teatrul Pastia de aci urma să se joace aseară de către o trupă israelită o operetă. Nişte funcţionari de la societatea „Frăţia" au hotărît însă să împiedice cu orice preţ această reprezentaţie.

In acest scop ei au pătruns în sala de spectacol şi s'au dedat la scandal.

A intervenit poliţia şi parchetul şi din ordinul primului procuror au fost arestaţi numiţii Poliacoff, Paolescu, Ghiorghiu şi Stoicescu, principalii autori ai scandalului.

Liniştea a fost în cele din urmă restabilită şi spectacolul a putut continua.

D. Venizelos în audienţă la regele Serbiei

Belgrad.—Primul ministru al Greciei a fost primit în audienţă solemnă de Rege.

Seara s'a dat un prînz la palatul regal în cinstea d-lui Venizelos care va pleca diseară spre Atena.

Principele moştenitor al Greciei va sosi deseară la Belgrad.

Noui condamnări în Turcia

Constantinopole. — Curtea Marţială a condamnat în lipsă, următoarele persoane : Fostul colonel Sadik a fost condamnat la moarte pentru că s'a dovedit că a format în străinătate o ligă secretă spre a provoca o revoluţie generală în Turcia şi să răstoarne guvernul actual, omorîind diferite personagii, pregătind şi atentatul contra lui Mahmud Sefket Paşa.

Foştii deputaţi Haodja şi Sabri sunt condamnaţi la muncă silnică pe viaţă.

Mărirea flotei greceşti

Atena.—Ziarele afirmă a şti din izvor, incontestabil că guvernul grecesc este în ajun de a dobîndi puternice unităţi navale, care vor face ca Grecia să fie o mare forţă în marea Egeo.

Complot

Constantinopol. — O telegramă sosită din Cetinge anunţă că s'a descoperit un complot acolo împotriva dinastiei.

Au fost arestate vr'o 20 de persoane.

D. Take Ionescu la Craiova

Bucureşti. — D. Take Ionescu' şeful partidului conservator-democrat, a plecat la Craiova, pentru a participa la întrunirea din acel oraş convocată de partidul nostru.

Atenţie pentru România

Viena. — Corespondentul din Petersburg, al ziarului Reichspost relevă modul deosebit cu care a fost primită misiunea romînă.

Deşi această misiune era compusă numai din militari şi n'a avut nici un rost politic, cu toate aceste misiunea a fost obiectul unei mari atenţiuni din partea cercurilor dîriguitoare.

Revenirea unor prieteni politici

Bucureşti.—Toţi acei dintre membrii partidului consevator-democrat despre care se spusese că se asociase la acţiunea d-lui Stoian şi prin publicitate se afirmase că au trecut la partidul conservator declară astă-zi că nici un moment n'au părăsit partidul şi că sunt şi rămîn conservatori-democraţi, soldaţi neclintiţi ai d-lui Take Ionescu.

Tratativele turco-sîrbeşti

Constantinopol.—Se afirmă din izvor turcesc autorizat că, deşi s'au întrerupt negocierile între d. Pavlovici şi Poartă, tratativele pentru pacea turco-sîrbească continuă şi se crede că se va ajunge în scurt timp la o înţelegere.

LOTERIA

Bucureşti. — Azi a avut loc tragerea loteriei cl. VI-a a Regatului Romîn.

Au cîştigat :

3,000 lei No. 42403, 44772.

2,000 lei No. 15072, 9287, 14275, 21784, 43718, 44337, 8129, 21781, 43228.

1,000 lei No. 2040, 7508, 12553, 12609, 32042, 33137, 12343, 19762, 35711, 37073, 23117.

500 lei No. 1558, 7223, 17735, 19756, 24864, 39106, 53587, 2216, 11784, 21427, 40378, 41501, 49154, 56876, 6093, 13855, 20127, 33998, 42696, 53365.

Rusia nu se amestecă în politica Bulgară

—O dezminţire din sursă rusă -

Petersburg.—Faţă de afirmaţiunile ziarului din Sofia „Kambania" afirmînd că aurul rusesc s'ar importa în Bulgaria, cu scopul de corupere politică şi de agitaţiune contra dinastiei domnitoare, precum şi izvorul cum că Serbia ar avea intenţiunea să cedeze o parte a Macedoniei către Bulgaria, în schimbul înlocuirei dinastiei de Coburg cu un mare Duce.

Agenţia Westnik declară din izvor autorizat că aceste ştiri rău voitoare sunt absolut false şi urmăresc ţinta de a influenţa cercurile rău informate, în cursul campaniei electorale din Bulgaria.

70,000 Lei de dat pe prima hypotecă într'un imobil sau imediat după credit. A se adresa la d. avocat Eraclide, str. Sft. Sava.

Preparator special

de limbele **FRANCEZĂ, GERMANĂ,** *scrierea corectă, conversaţia şi corespondenţa,* **latină,** *matematecile, curs primar şi secundar.*

Meditez în special elevi care **se prepară în particular** *pentru a trece examenul la şcoalele statului precum şi corigenţi.*

Seara de la 7—11 de 3 ori pe săptămînă curs pentru adulţi, cu 10 lei lunar.

V. EMIL profesor.

Str. Sf. Teodor 36 (în curte)

De vînzare o vie

din com. Copou, Jud. Iaşi

în întindere 26 hectare avînd pe ea 3 ½ hectare vie americană pe rod, 1 hectar pomi fructiferi, 1 ½ hectar pădure, restul furaje artificiale şi pămînt arabil. Case pentru stăpîn şi vier, fîntînă, etc.

Relaţii verbale sau prin scris la

M. Hulchiver, bancher, Iaşi

De vînzare *Casele Str. Lascar Catargi -5 compuse din 4 apartamente, canal, apă A se adresa d-nei Jeanne Unter, Păcurari 37.*

De vînzare *pentru eşire din indivizîune* la 26 Februarie crt. prin licitaţie publică la Tribunalul Iaşi, Secţia III-a, orele 11 a. m. imobilul din Iaşi, strada Costaki Negri (foastă Veche) No. 91.

Pentru informaţiuni a se adresa d-lui Schwamm, fabrica de uleiuri din Iaşi sau la domiciliu str. Căpitan Păun No. 8, la etaj.

De arendat sau de vînzare o vie — podgoria Breazu — fără plantaţie, cu pomi roditori, în întindere de 4 fălci, avînd apă purgativă captată într'o fîntînă de 12. m. c.

A se adresa la d. dr. C. Miclescu, str. Ştefan cel mare No. 6.

D-ra Pepita Georgescu

Aduce la cunoştinţa unor clientelei, că de azi a deschis atelierul său din str. Căpitan Păun No. 8.

Prof. Dr. Mezincescu

Consultaţiuni pentru

BOALE SIFILITICE

de la orele 1—2

Str. Lascar Catargiu 10

De închiriat *una casă mică şi* **De vânzare** *două corpuri casă cu curte şi livadă, cu pomi roditori în fundacul 40 de Sfinţi, No. 4. A se adresa Parohului Agapie la Biserica 40 de Sfinţi.*

RENUMITUL MAGAZIN DE MUZICA

„LA INGER“

IAŞI.— Strada Stefan cel Mare No. 4.—

Face cunoscut Onor. sale clientele, cît şi Onor. Public, că, cu ocazia Sft. Sărbători a mărit Magazinul său şi i-a sosit un **Mare transport de Gramofoane**, reputata marcă **Inger** precum şi **Parlofoane fără goarnă** incepînd de la **Lei 35** pînă la **700.**

Asemenea a primit **25,000** plăci, începînd dela **2** pînă la **35** Lei bucata, cu **ultimele noutăţi** ca: **Dansuri, Opere** şi toate operetele noui, cîntate de artiştii trupei **„Grigoriu“**, precum şi **Plăci speciale** cîntate de celebri artişti ca **Carusso, Tita Rufo, Tamgua** etc.

Vast asortiment de **Instrumente muzicale, Maşini de cusut Biciclete, Arme de vânat, Revolvere, Case de bani, Ceasornice Pendule, Mobile de lemn şi fer** etc.

Vinde şi cu plata în rate.

JACQUES CALMANOVICI
Strada Mare No. 4

Filiala. — Paşcani str. Mare
Sucursala. — Codăeşti, Jud. Vaslui

25 % !

ECONOMIE

PRIN INTREBUINŢAREA

Săpunului Popular

DIN FABRICA „STELLA“ BUCUREŞTI

7 ANI DE SUCCES 7

CINEMATOGRAFUL

PATHÉ FRÈRES

SALA CIRCULUI SIDOLI

Reprezentaţii în fie-care seară la orele 9

Duminicele, Sîmbetele şi Serbătorile

MATINEURI LA ORA 3

La reprezentaţiile noastre iau parte toţi corifeii marilor teatre din Paris, Berlin, Copenhaga, Viena, Roma, Milano etc. ca: Sarah Bernhardt, Jane Hading, Etiévant, Sully, Alexandre, Robin, Wiehe, Psylander, Henny Porten, Asta Nielsen, etc. etc.

FILME DE POPULARIZARE ŞTIINŢIFICĂ

Excursiuni prin cele mai pitoreşti regiuni din întregul univers

TOATE SPORTURILE MODERNE

VULGARIZAREA INDUSTRIILOR

Manevrele armatelor pe uscat şi pe mare

INVENŢIILE ŞI NOILE DESCOPERIRI

Pathé-Journal şi Eclair-Journal

Ziarele insufleţite care ne arată în fiecare săptămână tot ce se întîmplă mai de seamă în lumea toată.

Comedii, scene hazlii, scene artistice de varieteu, redare cinematografică a scrierilor autorilor celebri, etc. etc.

TOTUL REDAT CLAR ŞI PERFECT

Stagiunea de iarnă în vasta Sală Sidoli, cea de vară în Grădina Trajan, anume aranjată pentru Reprezentaţii cinematografice

7 ANI DE SUCCES 7

FABRICA DE

Cafe turcească şi coloniale

SETRAC H. OHANNESIAN

Este cea mai bine asortată în *Undelemnuri* de la cele mai renumite fabrici franţuzeşti, greceşti, şi turceşti, *Cafea* Martinică, Ceylon, Moca, Santos, Jafa, America şi Henriol. *Ceai* rusesc, englez, indian şi *franţuzesc Colonial.*

Rahat de *Constanţinopol*, *Smochine* şi *Malaga* de *Smyrna*, *Marmelade* şi *Caramele* ruseşti, *Cacao şi Ciocolate* de la cele mai renumite fabrici.

— Conserve „COROANA“ —

Dacă doriţi să fiţi bine serviţi cu marfă proaspătă şi mai eftin ca or unde vizitaţi Magazinul de Cafea şi Coloniale **Setrac H. Ohannesian**
str. Cuza Vodă 42

S'A REDESCHIS

Hotelul şi restaurantul „CENTRAL“

—Iaşi, Strada Gh. Mîrzescu —
Vis-a-vis de Tip. H. Goldner

ARANJAT CU MOBILĂ NOUA

Bere, vinurile cele mai bune şi Aperitive speciale

sub direcţiunea cunoscutului **Leon From**

Preţuri foarte convenabile

Se primesc Abonamente Lunare trimis la Domiciliu.—Asemenea se primesc angajamente pentru Nunţi şi Baluri

CROITORIA BARBATEASCA

„LA MARCHIZUL“

Primeşte comenzi după ultimele jurnale de mode străine.

Croiala Artistică

bogat asortiment în stofe englezo şi franceze, prima calitate

Dacă voiţi să fiţi bine îmbrăcaţi şi eftin Visitaţi: Croitoria

„La Marchizul“
Str. Lăpuşneanu 21

O FRUMOASA fotografie puteţi obţine numai în atelierile cunoscutului fotograf al Curţei Regale **WEISS** din Piaţa Unirea **3 LEI 6 FOTOGRAFII** c. postale.

CAUT POST

de casieriţă, telefonistă, ca elevă pentru maşina de scris, sau orice funcţiune. Scriţi sub adresa: D-rei DORINA SPIRESCU, strada Ghica-Vodă 34, Loco.

SALI PORJES

Vechea şi renumita Magazie de MODE ŞI CONFECŢIUNI PENTRU DAME

aduce la cunoştinţa Onor. sale clientele şi a Onor. Public, că s'a mutat şi nou aranjat în **PIAŢA UNIREI**, *vis-a-vis de Hotel Trajan, casa fost „Banca Moldova“, unde a înfiinţat şi un atelier pentru Confecţiuni.*

„OPINIA“

ORGANUL PARTIDULUI CONSERVATOR-DEMOCRAT

Apare zilnic la orele 5 p. m.

Cu ultimele ştiri telegrafice şi telefonice din ţară şi străinătate

Ziarul cel mai răspândit şi mai bine informat

REDACŢIA: **Clubul Conservator-Democrat** Piaţa Unirei

ADMINISTRAŢIA: **Tipografia H. Goldner** str. Gh. Mârzescu

TIPOGRAFIA H. GOLDNER

IAŞI

FONDATA IN ANUL 1856

Premiată de 6 ori, la expoziţiile din Paris, Bucureşti, Iaşi

Distincţiune specială din partea M. S. Regelui Carol I

Cea mai vastă şi mai modernă instalaţie din Moldova

Execută orice lucrări atingătoare de artele grafice

EDITURĂ DE CĂRŢI ŞCOLARE

Tipografia H. Goldner, strada Gheorghe No. 17 Mîrzescu

5 BANI

ABONAMENTE

Un an . . . 20 lei
6 luni . . . 10 lei

OPINIA

ZIAR CONSERVATOR-DEMOCRAT

ANUNŢURI

Un rând pag. III, 50 b.
„ „ „ IV, 40 „

5 BANI

Administraţia: Iaşi, str. Gh. Mirzescu 17

Sub direcţiunea unui Comitet

Anul XI—No. 2094.- Duminică 2 Februar 1914

Către Alegătorii Colegiului I de Cameră

Sunteţi chemaţi, în împrejurări de o extraordinară gravitate, să vă rostiţi dorinţele, convingerile şi îngrijorările prin alegerea de astăzi.

Dorinţa de a asigura ţării o eră de linişte binefăcătoare pentru toţi; convingerea că salturile prea repezi sunt tot aşa de primejdioase ca şi rezistenţele prea îndărătnice; îngrijorarea dreaptă că între acei cari făgăduiesc prea mult şi acei care nu acordă nimic, soluţia socială dreaptă, de sigur necesară, ar fi în pericol să întîrzie prea mult.

Intre cele două extreme noi venim să vă uşurăm hezitarea.

Alegerea voastră se cuvine să se oprească asupra *candidaţilor conservator-democraţi*, reprezentanţii partidului ponderat, împăciuitor al claselor sociale ce stau faţă în faţă, departe una de alta, ameninţătoare una pentru alta.

Alegători de colegiul întâiu

Vă este greu să daţi votul vostru candidaţilor liberali, ai acelui partid, care, după ce a votat în 1907 legea tocmelilor agricole — al cărei raportor fu d. Take Ionescu, şeful nostru — s'a făcut de o potrivă vinovat de neaplicarea legei, a propriei sale legi.

S'au făcut liberalii de opotrivă vinovaţi, ca şi marii proprietari conservatori cari, folosindu-se de lipsa unei sancţiuni legale, au refuzat să dee islazuri şi au indreptăţit astfel, indirect, inscrierea în programul liberal de astăzi a unor reforme revoluţionare.

Acestora din urmă, conservatori reacţionari, partid de refractari încăpăţinaţi, vă este greu să le daţi voturile voastre. Lor cari nu aparţin măcar unui partid, ci unor fărâmituri de partid, cu programe adverse, confuze,—fracţiuni învrăjbte între ele şi lipsite de ori-ce coheziune, de ori-ce orientare politică şi socială.

Alegători de colegiul întâiu

Nu pregetaţi dară un moment. Puneţi în urnă numele candidaţilor conservator-democraţi strâns uniţi în jurul programului înţelept şi moderat al şefului nostru. E programul care prevede:

In ce priveşte reforma electorală: *Crearea unui Colegiu orăşenesc şi a unui Colegiu ţărănesc, fără putinţă de a se innăbuşi cel dintâiu. Prevede în acelaş timp* întărirea Senatului.

In ce priveşte Exproprierea:

1) Curtea de Apel să se pronunţe dacă este sau nu nevoe de a face expropierea — după cum şi astă-zi, organele judecătoreşti se pronunţă în cazurile în care este nevoie de expropriere pentru utilitate publică.

2) Preţul acestei exproprieri tot de către Curtea de Apel va fi fixat — prin organele legale, aşa cum se obicinueşte şi astă-zi.

3) Preţul exproprierei se va face în bani — nu în rente sau în alte modalităţi.

Alegători de colegiu întâiu

Numele şi personalitatea candidaţilor noştri sunt pentru dv. o garanţie că vederile dv., interesele dv. vor fi bine reprezentate:

N. CANANAU

Fost, în două rînduri prefect de poliţie cu o autoritate, pricepere şi corectitudine fără păreche, d. Cananău şi-a dobîndit în oraşul şi judeţul nostru o popularitate pe deplin meritată şi întemeiată.

In 1907, cînd a venit d. C. Stere prefect pentru cît-va timp, d. N. Cananăuocupa amîndouă prefecturile suplinind pe d. Ivaşcu la acea de judeţ.

D. C. Stere s'a exprimat foarte elogios despre activitatea d-lui Cananău, căruia, se ştie, iaşanii îi datoresc şi-i recunosc menţinerea ordinei şi siguranţa oraşului în cele mai grele condiţiuni posibile. D. Stere a consemnat lucrul acesta şi în rapoarte scrise adresate ministerului de interne.

Ales deputat în opoziţie, d. Cananău aminteşte şi un alt mare succes electoral, reuşita în consiliul judeţean, tot ca opozant, împreună cu d-nii A. Badareu şi d. D. Greceanu, în contra unei crîncene campanii a autorităţii liberale, d. Cananău a dat dară în deajuns măsura întinsei sale popularităţi.

Intemeietor de industrie, om de muncă şi de luptă, îndatoritor şi priceput, cine n'a păstrat o excelentă impresiune din cîţi au venit în atingere cu amabilul reprezentant al Iaşului?

Această însemnată întreprindere industrială a făcut-o cu capital romînesc, în interesul Iaşului.

Iar cu privire la activitatea parlamentară, e destul să reamintim că d. N. Cananău, în secţiunile şi delegaţiile parlamentare a apărat şi susţinut cu tărie şi statornicie toate proiectele de legi în care erau în joc interesele Iaşilor.

In consiliul comunal trecut a apărat cu energie ideea prelungirii tramvaiului electric, iar în Cameră, în Martie 1913 a întrebat pe ministrul de justiţie în chestia nerestaurării la timp a palatului administrativ, arătînd ce puţine sacrificii se fac pentru Iaşi, în comparaţie cu acele ce se fac pentru Bucureşti.

Şi pentru toate aceste, suntem siguri, Iaşanii vor trimite şi de astă dată în Parlament pe d. N. Cananău ca şi pe ceilalţi fruntaşi conservatori democraţi.

St. NEGRUZZI

O personalitate care se bucură de o vastă popularitate în mijlocul iaşanilor.

Licenţiat în drept de la Paris, şi-a început cariera socială în magistratură ca procuror la Iaşi, demnitate pe care a părăsit-o pentru a se ocupa de proprietăţile ce posedă în judeţul nostru.

Intrat în politică, a fost ales, ca membru al partidului conservator în 1905 deputat al colegiului I de Iaşi, fiind în acelaşi timp şi epitrop al Sf. Spiridon împreună cu prietenul nostru G. D. Şerban şi răposatul căp. Gr. Ghica. In această din urmă calitate are la activul său merite mari, de oarece în cei trei ani cît a stat la Epitropie, veniturile Casei au sporit cu 50 la sută. Tot în acel interval de timp a fost mutat şi instalat ospiciul de alienaţi la Socola. *Obştiile* săteşti au fost ocrotite, fiind preferate la arendările de moşii, măsură care, apoi, a trecut în lege.

La plecarea d-lui St. Negruzzi şi a colegilor săi, a ramas în cassa eforiei suma de 500,000 lei. Asupra acestui din urmă fapt atragem cu deosebire atenţiunea epitropilor liberali prezenţi, trecuţi şi viitori... Ca deputat, a depus vii stăruinţi pentru aducerea apei la Iaşi şi a fost raportorul legei prin care se acorda comunei Iaşi subvenţia anuală de 300,000 lei.

In 1913, odată cu instalarea guvernului de colaborare, d. Stefan Negruzzi a venit prefect de judeţ.

Prezenţa d-sale în fruntea prefecturei de judeţ a coincidat cu o epocă extraordinar de grea, dar care i-a dat prilej să desfăşoare o acti-

vitate fecundă şi în folosul tuturora.

Mobilizarea urmată de necesitatea strîngerei recoltei celor plecaţi şi ajutorării celor ramaşi, a cerut o acţiune încordată şi devotată şi nu credem că este cineva în judeţul nostru, care să nu fi ramas pe deplin mulţumit şi care să nu fi admirat zelul prefectului de judeţ şi priceperea, tactul, cu care s'a achitat de multiplele sale îndatoriri.

După stăruinţele d-sale, un număr de 70 kilometri de şosea din judeţul nostru s'a declarat şosea naţională şi a fost dată pentru întreţinere pe seama statului.

Pentru realele sale merite, colegiul I de Iaşi are datoria să trimită în Parlament pe amicul nostru Ştefan Negruzzi care-l va reprezenta cu demnitate şi cu autoritate.

NICU NANU

Dacă regretăm că, dintr'un exces, de modestie—am zice aproape din cochetărie—simpaticul nostru candidat nu ne-a pus la dispoziţie fotografia, ca să avem la timp clişeul, ne consolăm gîndindu-ne că Nicu Nanu este atît de cunoscut şi de simpatic iaşanilor, în cît ne putem dispensa, la rigoare, de a-i reproduce fotografia.

D. Nanu e, în lumea iaşană, o figură nu numai marcantă şi reprezentativă, dar cu adevărat populară.

Fără duşmani. D. Nanu n'a inspirat nimănui, în nici o împrejurare, nici o inimiciţie. Poate avea adversari politici, dar duşmani nici odată. Lucrul e tot atît de adevărat în politică, unde are o activitate veche, ca şi în industria şi comerţul Iaşului unde, de asemenea, a cheltuit o frumoasă activitate pe vremuri, contribuind la desvoltarea spiritului de întreprindere.

Face parte din vechea gardă conservatoare ieşană—şi n'a şovăit un moment în dragostea lui către partidul conservator-democrat şi şeful lui.

In mai multe rînduri reprezentant al Iaşului, în Cameră şi în maturul corp, N. Nanu a reprezentat oraşul cu cinste şi demnitate.

A participat şi a contribuit la toate înfăptuirele mari pe care partidul conservator-democrat le-a făcut în Iaşi, contribuind la realizarea lor cît mai completă. In accastă calitate îşi valorifică din nou meritele şi titlurile înaintea alegătorilor iaşani.

P. SION

Un fruntaş al baroului iaşan, eminent jurist a cărui autoritate n'o contestă nimeni după cum nu-i se contestă simpatiile nenumărate de care e înconjurat în oraşul nostru.

O personalitate care nu s'a prevalat însă de această popularitate şi de acele numeroase simpatii pentru a impune situaţiuni anumite în anumite momente. Ci, om de acţiune înainte de toate şi om de partid în accepţiunea adevărată a cuvîntului, a dat partidului devotamentul întreg, energia toată, meritele şi vaza personală pentru a înlesni triumful în comun.

Ca deputat, ales în 1910, a sacrificat bucuros o parte din timpul

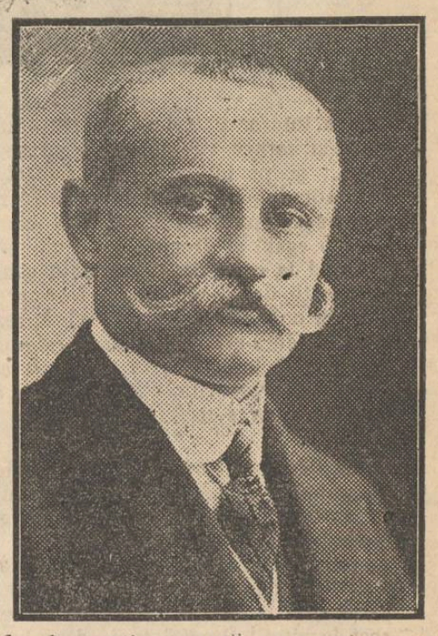

d-sale preţios ca să se asocieze cu zel la lucrările parlamentare şi în special la acele privitoare la interesele Iaşului.

I e astă dată candidează ca membru al partidului conservator-democrat şi avem încrederea că colegiul I de Iaşi îl va trimite ca mandatar al Iaşului, ca să-l reprezinte în Cameră în zilele cînd este atîta trebuinţă de inteligenţe distinse şi de personalităţi marcante, vrednice de trecutul parlamentar al Iaşului.

MICI POLEMICI

De ce i-au dat d-rului Socor îndărăt catedra de oftalmologie?

— Ca să-şi schimbe vederile politice...

*

S'ar putea întocmi o bibliotecă întreagă de volume din... promisiunile nenumărate făcute de candidaţii liberali locali.

Dacă s'ar înregistra făgăduinţele lor din toată ţara, s'ar face o bibliotecă la fel cu acea din Alexandria.

Manifestul d-lui Vespasian I. Pella

Către alegătorii Colegiului II Cameră

Stimate Domnule Alegător,

Printre buletinele de vot ce veţi primi în ziua de Marţi 4 Februarie, de la Preşedintele secţiunei unde votaţi, va fi şi acela care poartă numele meu, avînd înainte o stea.

Ca unul ce am avut onoarea să vă solicit voturile fie în persoană fie prin prietenii mei, îmi permit din nou a vă ruga să nu mă uitaţi şi intrînd în cabina de votare să puneţi—între cele şase buletine destinate a fi bune—şi buletinul meu.

V'am declarat atît în convorbirile particulare ce am avut cu cea mai mare parte dintre d-voastră cît şi prin scrierile şi cuvîntările ce am rostit adesea, că pe cît de mult mă va onora încrederea ce veţi pune în mine, tot pe atît întrega mea activitate politică viitoare va corespunde acestei încrederi.

*

Nu sunt un om nou în politică, o fac în mod militant de aproape două zeci de ani, şi totuşi am fost, sunt şi voiu rămînea pururea omul ideilor noi!

De aceia nu mă sperie nici o soluţie politică-socială ori cît de avansată ar părea ea, cîtă vreme nu e de natură a învrăjbi între ele clasele noastre sociale şi cîtă vreme e destinată a servi la îmbunătăţirea situaţiunei morale şi materiale a tuturor păturilor noastre muncitoare şi sarace atît dela sate cît şi dela oraşe; şi pe toţi micii funcţionari publici atît de puţin salariaţi, pentru care se impune din partea tuturor partidelor politice o egală şi dreaptă solicitudine.

Avînd la bază acest principiu general, adevăraţii democraţi fără deosebire de culoare politică, trebue să îmbrăţişeze cu toată căldura cele două mari reforme enunţate, să lupte pentru înfăptuirea lor, *însă prin armonizarea intereselor tuturor claselor noastre sociale.*

*

Ast-fel, în ce priveşte reforma electorală, pînă la realizarea sufragiului universal care trebue să fie idealul ori cărei democraţii, să revizuim de o cam dată Constituţiunea, transformînd cele trei colegii în două, unul al oraşelor şi altul al satelor, şi la cari să participe cu vot direct locuitorii Romîni fără deosebire de poziţie socială sau materială.

Cu modul acesta, colegiul orăşenesc îşi va păstra independenţa şi valoarea lui electorală şi nu va fi anihilat de massa ţărănească, pînă cînd nu i se va face şi acesteia educaţia politică; educaţie la care ar putea contribui în mod mai efectiv învăţătorii, cînd s'ar acorda dreptul de eligibilitate şi membrilor corpului didactic primar urban şi rural; şi cînd s'ar mări cel puţin cu o treime aleşii ţăranilor din numărul deputaţilor.

Or cum s'ar face această reformă electorală, să se aibă însă în vedere principiul obligativităţei votului şi acel al reprezentărei minorităţilor, ca o garanţie a exprimărei tuturor credinţelor politice şi a libertăţei depline a alegerilor.

Cu toate acestea, reforma electorală nu-şi va produce rezultatele dorite de democraţie dacă nu va fi complectată prin legi cari să scoată cu totul administraţia din politică şi să asigure în mod desăvîrşit *stabilitatea tuturor funcţionarilor publici.*

*

In ce priveşte reforma agrară, statul trebue să înceapă prin împărţirea tuturor moşiilor lui; să proceadă apoi la cumpărarea pentru săteni a tuturor moşiilor, aşăzămintelor de binefacere şi să-şi consacre ca principiu dreptul său de precădere la cumpărarea de bună voe a moşiilor particularilor.

Cît pentru expropiere, ca să nu fie socotită ca o spoliaţiune, utilitatea ei să fie hotărîtă numai de justiţie şi tot justiţia să stabilească quantumul preţului, care să nu poată fi plătit de cît în bani.

In fine, împroprietărirea să aibă în vedere şi pe locuitorii saraci de la periferiile oraşelor, care prin felul muncei lor nu se deosebesc de săteni.

*

Paralel cu aceste două reforme, preocuparea noastră nu trebue să se îndepărteze un moment de la ideea întăririi cît mai mult a forţelor noastre militare şi şcolare; *cari numai la olaltă constituesc pîrghia de resistenţă şi existenţă a statului nostru.*

Ori, fortificarea noastră militară prin punerea pe picior de răsboiu şi la momente decisive a unei mari armate complect echipate şi fortificarea noastră culturală prin înfiinţări de şcoli de la cari să nu lipsească un singur copil de romîn, impun statului *jertfe mari* cari aduc forţamente crearea de noi resurse, printre care intră în primul rînd *necesitatea reformărei impozitelor printr'o mai dreaptă şi equitabilă repartizare.*

Nădăjduesc a crede stimate d-le Alegător că în aprecierea ce veţi face în ziua de patru Februarie cînd veţi bine voi a pune în urna albă buletinul ce poartă numele meu, veţi avea în vedere şi această succintă profesie de credinţă politică, pentru a cărei realizare voiu lupta cu toată energia sufletului şi cu toată puterea minţei.

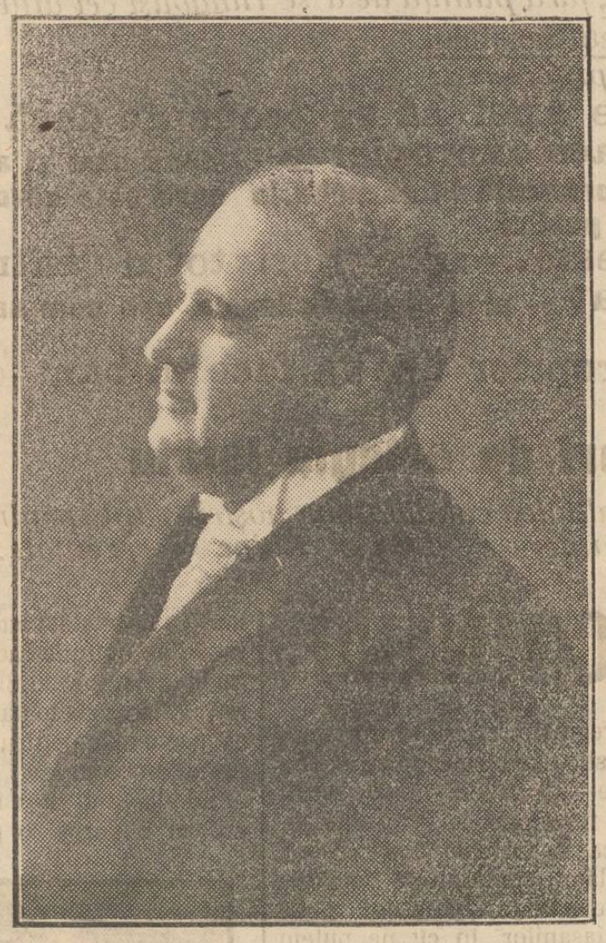

VESPASIAN I. PELLA

Fost primar, fost deputat, avocat şi publicist. Candidat la Colegiul II Cameră din Iaşi

INFORMAŢII

Astăzi s'a înmînat d-lui Matei Cantacuzino un memoriu detaliat în chestia prelungirii liniilor de tramvai.

Din lipsă de spaţiu, nu insistăm astăzi mai mult.

Cu destul regret aflăm că trupa noastră dramatică nu-şi poate termina seria de reprezentaţii la Craiova şi că s'a întors la Iaşi.

Singur d. Sadoveanu încă nu s'a întors din... Fălticeni.

Ministerul de instrucţie publică a fost înştiinţat de întîmplările de la şcoala comercială superioară.

Directorul şcoalei va pleca la Bucureşti pentru a comunica rezultatul conferinţei profesorale.

Ministerul de Culte şi Instrucţie publică a făcut cunoscut revizoratului şcolar că recipisele şi publicaţiile certificatelor de absolvire a învăţămîntului primar să fie înaintate numai acestui minister.

Examenele de drept civil, cu d. A. Zăuleanu, se vor ţine mîne, 2 Februar.

Din misterele prinţului Gr. Cantacuzino. — Cităm din depunerea d-lui Paspati directorul cassei Marmorosch-Blank făcută în procesul şantagiştilor de la „Seara":

„Adania mi-a dat sfatul să intervin pe lîngă d. Gr. Cantacuzino, căci acesta ar putea să oprească campania, cum de pildă a oprit-o pe aceea începută contra Băncei de Sconturi".

Comentariile sunt de prisos. Puterea extraordinară a Prinţului Grigoţă de a opri şi de a... porni campanii prin „Seara" merita să fie cunoscută şi de aceea am contribuit şi noi, acordîndu-i publicitatea gratuită.

Vom reveni la timp.

D. C. Dimitriu, dirigintele, şcoalei din Sineşti, a luat iniţiativa a ţine conferinţe culturale sătenilor, în fiecare Sîmbătă seara.

Examenele de drept Constituţional şi administrativ, cu d. profesor C. Stere se vor ţine în zilele de 13 şi 14 Februar curent.

Astă-noapte, individul Iohan Muzinschi, din Podul-Iloaei, a fost surprins pe cînd voia să fure rachiu din butoaele depozitate în magazia gărei.

Individul a fost arestat.

Au fost ridicate măsurile sanitare luate contra invaziei ciumei din districtul Taresvski, guvernămîntul Astrahan (Rusia).

D. revizor şcolar V. Grigoraş a inspectat şcoalele din Mogoşeşti, Mînzeşti, Voineşti şi Corneşti.

Aseară, soldatul Const. Săulescu, introdus în localul Companiei de jandarmi din localitate, unde—stricînd saltarul — a sustras suma de 20 lei şi mai multe obiecte.

Spărgătorul, fiind prins asupra faptului a fost imediat închis.

Din lipsă de spaţiu amînăm pentru luni articolul preţiosului nostru colaborator *Spartacus*:

„Se duc boerii".

D-nul dr. Zosin va ţine Duminică 2 Februar c. ora 4 p. m. în Amfiteatrul liceului naţional) prelegerea sa, pentru cultura generală pozitivă, despre Viaţa şi Opera lui Auguste Comte.

Intrarea liberă.

Astă zi dimineaţă, la ora 9, s'a început concursul pentru ocuparea burselor vacante la filosofie.

Concursul constă din o teză de psichologie şi o compoziţie liberă.

Comisia examinatoare e compusă din d nii profesori; I. Găvănescu, D. Gusti şi I. Petrovici.

Astă-seară Sîmbătă 1 Februarie are loc o splendidă reprezentaţie cinematografică în sala Circului Sidoli, în beneficiul elevilor cl. VII reală a Liceului Naţional.

Noul program excepţional de bogat şi variat cuprinde între altele: „Spre decădere", splendid roman contimporan, desfăşurare senzaţională, din viaţa marinarilor. Interpretare datorită artiştilor dramatici ai scenelor străine. (2 părţi).

Familia Bolero, comedie în două acte, interpretată de simpaticul, originalul şi neimitabilul humorist parizian, Prince.

O mare vînătoare în Rusia, organizată de prinţul Mihailovici.

In pauza cea mare, varietea: John şi Mack artişti englezi cu cîinii miraculoşi, admirabil dresaţi. Artiştii John şi Mack apar în persoană pe scena Circului Sidoli, cu inteligentele şi dresatele patrupede.

Manifestul d-lui Osvald Teodoreanu

Către alegătorii colegiului II de deputaţi din Iaşi

Sînt partizan al revizuirei Constituţiei!

După 30 de ani de practică constituţională, cred că actuala constituţiune nu mai corespunde progreselor realizate, prefacerilor netăgăduite şi aspiraţiunilor legitime ale unui popor care a făcut dovada puterii şi vredniciei lui.

Expropriere şi *colegiu unic* sunt una sau două bombe, care ierau menite să facă exploziune, dar cari nu vor mai face.

Exproprierea figurează şi în constituţiunea actuală art. 19 al II şi principiul despăgubirei pentru exproprierea economică în art. 20 al actualei constituţiuni.

Deci aceste rîndueli nu comportă de cît o interpretare a terminilor *„utilitate publică"*, care poate echivala cu ideia mare şi cu adînc înţeles social şi economic: *„garanţia vecinică a existenţei şi prosperităţii statului"*, şi cu conciliarea ideilor juste şi echitabile din art. 19 şi 20 ale constituţiunei în vigoare.

Colegiul unic e o idee asupra căreia sub raportul aplicaţiunei şi a principiilor de adevăr şi de dreptate, cari conduc pe propunători, nu se poate însă spune dacă ie o soluţiune justă şi echitabilă, sau numai o formulă demagogică.

Art. 7 din constituţiunea în vigoare e suprema garanţie de existenţă a statului, şi a neamului românesc. Dînsul nu va putea fi nici modificat nici suprimat din nici o constituţiune, pănă cînd întreaga proprietate cultivabilă a ţării româneşti, nu va intra în stăpînirea absolută şi esclusivă a statului pentru asigurarea existenţei şi prosperităţei statului, printr'o privighere neadormită, a rodniciei pămîntului şi a sporirei la maximum posibil a producţiunei solului, resursă supremă a avuţiei noastre, cum şi cu deosebire prin suprimarea tuturor intermediarilor şi asigurarea că rodul muncei e al producătorilor iei iar nu al paraziţilor sociali.

Acestea sînt ideile cari ne pot conduce la asigurarea vieţei economice a statului, la garantarea libertăţii individuale şi la prosperitatea tuturor ramurilor de activitate omenească, idei cari ne vor feri de revoluţiune şi de anarchie şi cari vor face gloria şi mândria tuturor romînilor de pretutindeni.

Asupra modului de aplicare conştiincioasă şi onestă a acestor idei, legiuitorii constituanţi, vor trebui să delibereze.

Eu unul gîndesc astfeliu, şi nu mă sfiesc să rostesc şi să-mi public cugetarea.

Nu solicit nimănui votul, deşi candidez ca democrat la colegiul II de Cameră. Oraşul în care m'am născut şi în care trăiesc de 44 ani, oraşul care de aproape un sfert de veac îmi cunoaşte activitatea publică, puterile de care dispun şi felul meu de a fi şi de a mă purta, oraşul în care-mi exercit profesiunea fără nici un patron şi fără nici o protecţiune; oraşul de ale căruia rare bucurii m'am veselit, şi de ale căruia dureri şi umilinţi am plîns şi plîng, am protestat, protestez şi voiu protesta, acestui oraş nu-i solicit nimic.

Dacă colegiul al II-lea de Cameră socoate că are puncte de afinitate sufletească cu mine, dacă socoate că sunt vrednic şi că mă pot înălţa deasupra micimilor de toate zilele, dacă socoate că am inima destul de largă pentru a vorbi în numele tuturor celor ce sufăr şi că sunt în stare a obţine orice îndreptare a tuturor nedreptăţilor ce apasă pe cei mici şi obijduiţi, pe calea scrisului şi a cuvîntului, acolo unde trebuie să se frămînte ideile pentru a se plămădi legile, acest colegiu mă va găsi vrednic de a fi ales şi mă va alege. Voi fi purtătorul de gînd şi de cuvînt, al propriilor lui idei şi sentimente.

Iată de ce nu solicit votul nimănui, n'am făcut, nu fac şi nici voi face promisiuni personale, nici vizite electorale. Nu vreau şi nu pot fi socotit un milog şi nu mă înjosesc să cerşesc acestui colegiu un mandat care dacă constitue o onoare, este o sarcină şi o datorie cetăţenească ce se cuvine numai celor vrednici. Cerşetorii sociali şi milogii intelectuali, la spital. Oamenii cinstiţi vrednici şi demni, în sfatul ţării, iată deviza voastră alegători ai colegiului al II-lea, cărora m'am spovăduit acum.

AMIN

Oswald A. Teodoreanu

Intrunirea noastră de aseară

Cum se desemnează lupta în aceste alegeri

Membrii clubului nostru s'au întrunit aseară în şedinţă plenară, sub preşidenţia d-lui Al. A. Badareu, care este obiectul unor mari ovaţiuni.

D. **Osvald Teodoreanu** ia cel din tăi cuvîntul.

Face o scurtă recapitulare a trecutului, în care d-sa şi alţi tineri, s-au încălzit întăi la căldura socialismului, pentru a se înregimenta apoi în partidul radical, al căruia şef era Gh. Panu, şi al căruia suflet a fost Al A. Badareu. Şi recapitulînd aceste amintiri constata cu o adevărată mulţumire sufletească, că nimeni n'a făcut pentru Iaşi atîta cît a făcut d. Badareu, care în această operă n'a dat o notă separată de moldovenism, că a făcut opera de bun ieşan.

L'am urmat în vechea grupare radicală şi am fost fericit, cînd s'a pus temelia partidului conservator democrat în fruntea căruia se găseşte un geniu ca Take Ionescu.

D. Osvald Teodoreanu se ocupă de situaţia electorală, şi comparînd candidaţii conservator democraţi cu cei din partidele adverse, scoate în relief valoarea candidaţilor partidului conservator democrat.

Termină zicînd că şi d-sa ca şi toţi pornesc în luptă pentru interesul general mîndri a fi sub conducerea d-lui Badareu.

D. **Skarlet**, zice că adversarii fug de discuţie, ceia ce nu se poate întîmpla în sînul partidului conservator-democrat. Aci toţi pun în serviciul cauzei tot sufletul, căci în acest partid nu se urmăreşte decît interesul general.

Vorbind de reforme, crede că a sosit momentul a se realiza unele din ele, dar bine înţeles ele trebuesc bine chibzuite, aşa că ţaranul să ajungă a se putea realminte folosi de dînsele.

E o fală pentru noi ca să susţinem pe toţi candidaţii noştri. Şi reuşita lor, va fi şi o mică recompensă, pentru iubitul nostru şef, Alex. A. Badareu, personalitate de valoare, de muncă şi capacitate, aşa cum nu găsim în celelalte partide.

D. **H. Suţu**, salută pe membri, cu vorba: „bine v'am regăsit" şi spune că va considera ca singura neplăcerei a vieţei sale, timpul cît a stat departe de partidul conservator-democrat.

Roagă pe membri să i acorde aceiaşi încredere ca şi celorlalţi candidaţi conservatori-democraţi şi să-l considere ca un membru devotat al partidului.

D. **Ioan Constantinescu**, fost inspector şcolar, relevă marea activitate desfăşurată de d. Gh. Lascar pentru Iaşi, cu care Iaşul se făleşte. Şi în Parlament Gh. Lascar, care este un cap care cugetă, va aduce şi ţărei aceleaşi mari foloase.

D. **George Dornescu**, spune, că a intrat în partidul conservator-democrat, după ce a cetit în anume gazete atacuri aşa de meschine la adresa d-lui Badareu căci căutînd să se convingă însuşi, a aflat din actele şi activitatea d-lui Badareu tocmai marile sale merite şi ideile ce-l călăuzesc, pe care le acceptă fericit că poate să contribue la activitatea partidului, sub conducerea d lui Badareu.

Analizează apoi situaţia creată în ţară prin reformele preconizate de partidul liberal şi ajunge la concluzia că partidul liberal este un partid de revoluţie, pe cînd partidul conservator - democrat înţelege prin evoluţie să aducă îmbunătăţirele necesare.

D. Eugen Herovanu.—Amicul meu Osvald Teodoreanu m'a pus în mare încurcătură. Făcînd caracterizarea candidaților din localitate a notat ca trăsătură caracteristică a persoanei mele: delicatețe.

E o mare calitate, de sigur să fii delicat. Nu știu dacă am această calitate. Dar dacă o am, oare pentru delicatețe mea mi-ați făcut cinstea să mă designați ca reprezintant al dv.?

E greu să-mi fac analiza mea proprie. Dar chestia aceasta îmi stă pe suflet, și de aceia insist.

Eu cred că în puțina mea activitate politică și parlamentară am făcut pînă acum dovadă de o altă calitate, la care nu mă îndoiesc că v'ați referit. Am făcut dovadă de un mare spirit de disciplină și o mare încredere în directiva sănătoasă a politicei noastre.

E mare lucru să fii soldat disciplinat într'o organizare politică. Și dacă aceasta, cere uneori abnegație și stăpînire de sine,—numai ast-fel poate cine-va utiliza în bine acțiunea și puterea personală unind-o cu acțiunea și forțele colective.

Dar pentru acțiunea în care ne angajăm acum, este oare de ajuns spiritul de disciplină? De sigur că nu. Scotocind în adîncul sufletului meu găsesc încă rezerve care pot fi de folos. Găsesc dragostea de muncă și puterea de luptă, pe care din toată inima la consacru alături de camarazii mei, luptă pe care partidul nostru o dă pentru binele obștesc.

Cred că la aceste lucruri v'ați referit. Și dacă e așa, vă mulțumesc cu toată căldura, și vă făgăduesc că mă fac demn de încrederea dv.

[Oratorul face apoi o frumoasă analiză a problemelor puse de guvernul liberal, comparînd formula liberală cu afirmările de principiu expuse în programul partidului conservator-democrat. D-sa demonstrează superioritatea necontestată a acestor din urmă, superioritate care provine din spiritul de moderațiune și de adîncă pricepere a lucrurilor, de care partidul conservator-democrat a dat în totdeauna dovadă.

Terminînd, simpaticul candidat amintește istorioara gentilomului din Sevila, povestită de infanta Eulalia în memoriile sale.

Gentilomul cumparase un papagal vorbitor, care știa să strige „Viva la Reina" trăiască regina. Puțin timp după aceasta izbucnește revoluția care a făcut să cadă monarhia.

Bietul om nu putea păstra o pasere care'n noua stare de lucruri îl putea compromite. I-a trebuit ani de zile pînă să-și deprindă papagalul să strige: „Viva la republica". Acesta s'a întîmplat însă tocmai cînd a doua revoluție readuce regalitatea. Cum toată lumea striga: „Viva el Rey", trăiască regele, gentilomul s'a văzut nevoit să sucească gîtul bietei paseri.

Acum 15 ani liberalii strigau: „Trăiască votul universal!" De atunci s'au mulțumit cu colegiile cenzitare.

Acum strigă din toată puterea: „Trăiască colegiul unic!"

Nar fi bine să sucim gîtul papagalului reformelor?

(Rîsite, aplauze prelungite).

D. dr. Mezincescu.—Începe prin a aduce elogii activității ce desfășoară d. Badareu pentru binele țării. Spune că din contactul cu alegătorii colegiului al doilea s'a convins că acest colegiu s'a redeșteptat și ține să protesteze de astă dată în potriva învinuirei că ar fi un colegiu polițienesc—și ține să se înalțe la înălțimi chiar neașteptate.

Vorbind de reforme, spune că la ideea exproprierei nu se poate răspunde în mod negativ.—Avem însă dreptul de a pune un vetto în chestia reformei electorale, cerînd a nu se cufunda colegiul țărănesc cu cel orășănesc, căci nu trebue distruse orașele, care au încă a-și apăra multe revendicări.

Cuvîntarea d-lui AL. A. BADAREU

Cum se desemnează lupta în actualele alegeri

In mijlocul unor ovațiuni nesfîrșite, d. Al. A. Badareu, urcîndu-se la tribună, relevă frumoasele cuvîntări ce s'au rostit, și regretă că orele fiind înaintate nu poate acorda cuvîntul și la alții, și să se releve încă odată talentele de care dispune clubul conservator-democrat din Iași. In treacăt d. Badareu relevă succesul obținut, de un debutant în politică, d. Dornescu, care a știut atît de bine să-și exprime cugetarea adîncă, îmbrăcînd'o într'o formă atît de aleasă.

Partidul conservator și guvernul

„—Ca simplu candidat—zice d. Badareu,—țin să analizez situația, și să stabilesc cum se desemnează lupta în aceste alegeri și raporturile dintre partidul conservator-democrat și guvernul și cele dintre partidul nostru față de celălalt partid de opoziție—în această luptă încinsă pentru interesele cele mai de seamă ale neamului".

Ocupîndu-se de raporturile dintre partidul conservator-democrat și guvernul, d. Badareu zice că guvernul liberal a venit la putere, în urma retragerei conștiente a partidului conservator-democrat, cu consimțimîntul acestui partid.

„Lupta noastră de azi — zice d. Badareu—nu e în contrazicere cu atitudinea noastră de pînă acuma. Noi nu urmărim răsturnarea guvernului de azi, și după lupta electorală ce se dă, guvernul își va continua acțiunea".

Dar pentru ce luptăm? Intreabă d. Badareu. Pentru a răspunde că partidul conservator-democrat a lăsat țărei un patrimoniu scump, căci prin acțiunea sa diplomatică a reușit să rădice forța morală și materială a țării la o înălțime extraordinară și să facă ca acel moment istoric să fie și unul de glorie. Noi avem un drept de control. Avem dreptul să ne interesăm de această operă, înfăptuită prin munca noastră, prin devotamentul nostru, cu buna noastră chibzuire. Vom ajuta la păstrarea acestei opere, dar trebue să ne găsim în parlament, pentru a da un strigăt de alarmă și a denunța țărei, în cazul cînd acest scump patrimoniu, de care s'a legat țara, ar fi în primejdie.

In afară de aceasta, guvernul se mai prezinta pe baza unor reforme, care ating în fundamentul lor chestiile sociale și politice, ce prezintă o mare însemnătate pentru prezentul și viitorul acestei țări.

— „Și—zice d. Badareu,—cum noi în acele clipe solemne, în care privirele tuturora erau ațintite asupra chestiei externe, nu ne gîndeam să fim singuri la guvern și am făcut apel la forțele altui partid, tot așa năzuim azi, să fim în mijlocul parlamentului. Prin prezența noastră credem că am putea împedeca unele greșeli, cu experiența noastră, să ajutăm ca reformele să fie de așa seninătate, în cît în adevăr din realizarea lor să iasă un spor de activitate, de energie, de bine pentru țară. Acesta e raportul nostru față de guvern: voim să-l controlăm, să-l ajutăm, cu tot capitalul nostru moral, și vrednicia de care am dat dovadă. (Aplause).

Raportul cu celălalt partid de opoziție

D. Badareu vorbește apoi de raportul dintre partidul conservator democrat și celălalt partid de opoziție și zice că în celălalt partid, se văd lucruri de tot curioase. Se găsesc acolo oameni cari pînă eri se dușmăneau de moarte și în momente cînd era în joc tot prestigiul, toată aureola acestui regat. Astfel d. Filipescu avînd pe d. Carp în brațe, nu numai că a dușmănit pe acei cu cari s'a unit azi, dar a căutat să distrugă pe d. Maiorescu și guvernul seu și astăzi sunt de acord.

— Și — zice d. Badareu — credeți că am căzut de acord pe chestii de principii, pe tema expropierei sau a reformei electorale? Ei sunt de acord azi în contra expropierei și a reformei electorale, pentru că d. Tache Ionescu s'a pronunțat în favoarea reviznirei și ar fi căzut de acord pentru aceste reforme, dacă eventual d. Tache Ionescu s'ar fi pronunțat în contra lor. Și aceasta, pentru că nu ideile s'au unit ci patimă, rancune și goană în potriva omului, pe care îl admiră toată Europa, și îl bine cuvintează toată țara, de la „coroană pînă la opincă". (Aplause).

Deslănțuirea de rancune și patimi nu poate fi de cît apanagiul unei înghebări momentane, cum e organizația celui lalt partid de opoziție.

Ideia expropierei

Continuînd, d. Badareu zice, că partidul conservator democrat n'a putut avea contact cu celalalt partid de opoziție, nici pentru ideile absurde ce acesta afișează.

Presupunînd că partidul liberal n'ar fi la guvern și n'ar fi anunțat cele două puncte din programul seu, și tot aceste chestiuni s'ar fi impus.

Dacă s'a născut ideia expropierei, vină este a proprietarilor conservatori și liberali. E știut că în 1907, raportorul legei tocmelilor agricole a fost d. Take Ionescu și toate partidele au căzut de acord, să influențeze asupra proprietarilor, să dea izlazuri de bună voie.

Dar n'au dat. Ceva mai mult, proprietarii liberali au găsit mijlocul, sub administrația d lui Ion Brătianu, de a și retrage ofertele făcute deși li s'a acceptat aceasta, cu adăugare de a face altele, cînd și cum vor crede de cuviință.

— E drept—zice d. Badareu—că mai tîrziu, șeful nostru a dat ordin să se dea în judecată pe cei dintre proprietari cari și-au retras ofertele și pe unele justiția le-a anulat. Dar vina este al acelei administrațiuni care a încuviințat retragerea ofertelor și a consiliului superior agricol, care fixînd prețuri prea mici, a dat acestei expropieri caracterul unei adevărate confiscări.

Astă-zi oare este posibil să se pună din nou în discuție chestia sancțiunei morale, cum s'a procedat în 1907?

De și nu mi-e simpatic principiul expropierei, nu se poate azi evita punerea problemei, și să se caute soluția potrivită. *Nici chipul vag cum se întrezărește soluția liberală și nici răspunsul negativ al celuilalt partid de oposiție,—nu mă poate mulțumi.*

— Trebue să știe și proprietarul și țaranul că pămîntul nu se dă și nu se ia cu barda, ci cu judecata. Și țaranul s'a deprins cu judecata, în care el are încredere și căreia se va supune, pe cînd nu va face aceasta pentru administrație, care schimbă lucrurile. Nu trebue să deprindem pe țeran, că o chestie ca expropierea poate reminea o chestie de administrație, ci una pe care urmează s'o decidă, s'o fixeze și s'o prețuiască, dreapta judecată". (Aplause).

Reforma electorală

Venind la reforma electorală, d. Badareu spune că chestia se prezintă identic, adică că o schimbare se impune.

„Nu se mai poate admite—zice d. Badareu,—ca șase milioane de țărani să-și trimeată în parlament numai 38 de reprezentanți, număr insuficient chiar dacă acești reprezentanți ar fi eșit din rîndurile țărănimei, dar nici cu sistemul de azi, cînd cei mai mulți din acești reprezentanți nici nu cunosc satele. Este o disproporție între numărul reprezentanților de la țară și cel de la orașe ce nu mai poate continua.

Dar soluția nu poate fi înăbușirea orașelor. Nu se poate repeta o stare identică: pînă acuma au fost înăbușite satele și de acum să fie înăbușite orașele. Aceasta nu se poate. Și iată pentru ce partidul conservator-democrat prevede în programul său soluția cea mai dreaptă, două colegii distincte, cu un număr proporțional și drept de reprezentanți.

— „Voim drepturi pentru țărani —zice d. Badareu, — dar nu vrem să distrugem orașele".

Iașul în actualele alegeri

Cum se prezintă actuala campanie electorală în Iași, se întrebă d. Badareu, pentru a răspunde că în chestia reformelor, pe colegiul I din Iași, compus în mare parte de proprietari urbani, nu-l prea interesează chestia expropierei rurale.

Dar îl interesează chestia reformei electorale și situația politică.

Gloria Iașului e legată de activitatea desfășurată de partidul conservator-democrat. Și lupta de idei, nu s'a dat în colegiul al treilea, ci tocmai în colegiul al doilea, care înfățișează o forță a Iașului.

In acest colegiu este și un scump patrimoniu al orașului Iași. Și dacă s'ar găsi un partid, care să impuie contopirea tuturora într'un singur colegiu ar trebui să se ridice Iașul și să ceară ca privilegiu menținerea coleginlui seu al doilea, pentru rostul glorios ce l'a avut în totdeauna,

Continuînd, d. Badareu zice că partidul conservator-democrat are în fața Iașului drepturi speciale Nu e o întîmplare, dar mulțumită stăruinței sale, Iașul a avut un reprezentant al său în guvern, din sînul partidului conservator-democrat, nu trecător ca în trecut, dar timp de 14 luni, de muncă și devotament pentru interesele generale ale țărei, dar și în special pentru Iași.

— Cetățenii Iașului—zice d. Badareu—au acum să-și spuie cuvîntul, dacă vor să aibă și mai departe un reprezentant al Iașului în guvern.

Dacă alegătorii cred că a fost o ideie bună, nu vor putea de cît să dea o nouă dovadă de încrederea în partidul conservator-democrat, care a realizat această bună a lor atențiune.

*

Vorbind de candidatura d-sale proprie, d. Badareu, zice că chestia reușitei d sale nu are nici o importanță, are convingerea că și-a făcut datoria în conștiință pentru țară și pentru Iași.

Dar are o importanță din punctul de vedere ieșan. Campania unor ziare în contra d-sale a avut drept cauza, nu persoana, dar locul de unde vine, de departe, din Iași, cel atacat.

In ziua în care se va dovedi că Iașul nu ține să-și apere tocmai principiul de care se fălește, în acea zi se va fi dus și puterea Iașului.

D. Badareu revenind asupra candidaturei sale, zice că interesele mari cer ca ieșenii să nu se oprească la candidatura d-sale, ci să trimată în parlament și pe tovarășii de idei și de luptă, pentru că numai așa vor dovedi, că nu e o chestie de simpatie numai, ci de un mare principiu și solidaritate în apărarea lui.

*

Șeful nostru răspunde insinuărilor ce fac adversarii, cu privire la candidații partidului conservator-democrat și relevă capacitatea și valoarea d lui Gh. Lascar și N. Cananău, prea bine cunoscuți de ieșeni.

Dar li se reproșează că nu țin discursuri,—dar oare un partid își realizează ideile prin discursuri—și cîți sunt acei cari țin discursuri și fac o operă serioasă!

Trăim sub regimul partidelor și în acțiunea sa, partidul nu are nevoe de cît de un singur porte-parole, ceilalți contribue cu cugetarea lor, cu activitatea ce o desfășoară.

Dar tocmai pentru a se desfășura o activitate folositoare pentru țară, se cere ca să avem partide tari.

Astă-zi nu avem ca instituție tare de cît Coroana, care este deplin așezată, avînd în frunte pe înțeleptul rege și căruia țara va fi pururea recunoscătoare.

E cunoscut că în trecut, peste mult mai mult am fi putut, înregistra, dacă coroana se putea bizui pe partide tari. Așa pe timpul războiului pentru independență și tot astfel în momentele cînd se vorbea de unirea Romîniei, Serbiei și Bulgariei sub acelaș sceptru. N'am avut atunci partide tari.

— „Ziua de mîne—zice d. Badareu — poate să fie și mai grea. Țara a ajuns la o așa aureolă, la un așa prestigiu, în cît pentru menținerea și apararea acestei stări de lucruri trebuesc partide tari.

Ori partidele sunt tari prin statul lor major și partidul conservator-democrat din Iași, se fălește tocmai cu statul seu major de elită, oameni încercați și talentați, cari vor ajuta la înfăptuirea ideilor partidului.

*

In partea din urmă a cuvîntării sale, d. Badareu se ocupă de organizația conservatoare din Iași, care a fuzionat pe baze de rancune și de patimă. Și acei cari au scos strigătul de „omul de prisos" sunt astăzi conducătorii înjghebării conservatoare din Iași.

D. Badareu mai relevă activitatea desfășurată de către d. Mezincescu, unul din candidații partidului conservator-democrat, care prin devotamentul seu, prin munca sa neobosită, a știut să ferească Iașul de flagelul holerei, care ar fi însemnat o groaznică nenorocire pentru Iași.

Intr'o frumoasă peroație, d. Alex. A. Badareu, termină, zicînd că d-sa și toți prietenii își pun candidatura și intră în luptă, tocmai în numele „omului de prisos", care este o glorie a țărei și invită pe toți a lupta pentru triumful candidaților partidului conservator-democrat.

Lungi aplauze și strigăte unanime de: trăiască Take Ionescu, trăiască Badareu, acopăr sfîrșitul acestei cuvîntări.

ULTIME INFORMAȚII

O mare îndignare domnește printre toți alegătorii colegiului II de Cameră de modul scandalos cum d. Gh. Mărzescu înțelege să lupte la acest colegiu.

D. G. Mărzescu, care anul trecut n'avea cuvinte cum să protesteze împotriva amestecului poliției d-lui Stroja în alegeri—procedează azi în modul cel mai rușinos față de alegătorii, cari anul trecut n'au ascultat de nici o amenințare și i-au dat voturile alegîndu-l deputat în opoziție.

Astfel d. Mărzescu a pus pe Săndulescu, ca să cheme la poliție pe toți alegătorii vizitați de către candidații opoziției și aci în cabinetul seu îi cercetează și îi amenință.

Se înțelegn că asemenea procedeuri nu mai prind astăzi, și mai ales cînd sunt făcute de un prefect de poliție ca d. Săndulescu.

Alegătorii, care n'au uitat de acum un an cuvintele convingătoare ale d-lui Mîrzescu prin cari le spunea că votul este absolut secret că în cabina de votare numai conștiința alegătorului știe ce face—și că amenințările și promisiunile poliției sunt fără nici un efect es din cabinetul prfeectului cu un sentiment de revoltă.

Căci cu drept cuvînt cînd alegătorii se văd chemați și aduși de agenții de poliție la prefectură, și acolo puși unii lîngă alții, profesori, preoți, meseriași etc. și așteptînd cu orele ca să le vie rîndul pentru a fi terorizați părăsesc cabinetul prefectului indignați mai mult contra d-lui Mîrzescu care s'a demascat prin procedeurile sale de azi că nu e un apărător sincer al libertății alegerilor ci un falș politician care schimbă atitudinea după cum îi dictează nevoile sale electorale.

In legătură cu informațiunea de mai sus, privitoare la ingerințele administrației, ni se comunică în ultimul moment, că prefectul de poliție aduce prin agenții săi pe cetățenii alegători ai colegiului al doilea de cameră, le confiscă toate cărțile de alegători și le încredințează comisarilor respectivi, spunînd tuturor că în ziua de vot să și le iele de la comisariat.

Prefectul terorizează pe cei slabi, amenință pe toți, și se dedă la cele mai nerușinate presiuni.

Ce zice d. Mîrzescu, alesul de eri al colegiului al doilea, de aceste procedeuri sălbatice?

Sau ceea ce se petrece e din inspirația tînărului fruntoș, ca un omagiu de mulțumire pentru încrederea pe care cetățenii i-au arătat-o în trecut?

Lucrurile aceste sunt de natură să irite sentimentul public, nu să-l cucerească.

Alegătorii știu bine că n'au nevoie să treacă la comisarul de poliție pentru a-și relua cărțile și a fi duși la spate de agenții guvernului, căci după lege, birourile oficiale eliberează imediat la cererea lor duplicate de pe cărțile luate sau perdute.

Alegătorii mai știu de asemeni, că în liniștea celor 4 pereți ai gheretei nimeni nu le supraveghiază gesturile, de cît conștiința lor proprie, și că astfel secretul votului e absolut.

Dar a trebuit să înregistrăm aceste fapte, pentru ca să se știe cu ce spirit procedează guvernul liberal la realizarea marilor reforme care sunt menite să deschidă vieței noastre, orizonturi nouă.

TELEGRAME

Mișcarea profesorilor Universitari

București. — Profesorii universitari autori ai mișcărei revizioniste anunțate de noi eri, au primit noi adeziuni.

Ei își vor întinde acțiunea în toate organisațiile conservatoare, atît pentru schimbarea directivei în partid, cît și pentru închegarea fuziunei, așa cum a săvîrșit-o dl Titu Maiorescu.

Retragere de candidatură

București.—D. Emanuel Antonescu, fost deputat, unul dintre semnătorii protestului adresat șefului partidului conservator, și-a retras candidatura de la colegiul I de Senat, din Argeș.

Comentarî

București. — In cercurile liberale se discută cu multă aprindere, faptul că d. Ionel Brătianu n'a luat parte nici la întrunirea de la Dacia și nici la adunarea de la clubul liberal.

Ziarele și alegerile

București.—D. Morțun, ministru de interne, a dispus ca să se puie la dispoziția ziariștilor, în Palatul Poștelor, un salon special, înzestrat cu aparate telefonice și telegrafice, pentru a fi ținuți repede în curent cu rezultatul alegerilor din întreaga țară.

Intrunirea din Craiova

Craiova.—Eri seara a avut loc o mare întrunire a partidului conservator democrat, în sala Armonia.

A existat și d. Take Ionescu.

Au vorbit d-nii Economu, Comșa, Gioroșeanu, Oromolu.

La urmă a vorbit d. Take Ionesca.

S'a făcut șefului partidului o mare manifestație de simpatie.

Un nou curent

București.—Printre conservatori se observă o mare mișcare în fruntea căreia se găsește un mare număr dintre acei, cari nu se împacă cu organizația de azi a partidului conservator.

La mișcarea aceasta s'au raliat și un număr de distinși liberali nemulțumiți cu cele ce se petrec azi în sînul partidului liberal din Capitală.

Mișcarea aceasta tinde a face o propagandă vie în corpul electoral din Capitală, de a nu vota de cît pe d-nii Maiorescu și Take Ionescu, cei doi oameni care au mărit prestigiul țărei.

AUDIENȚA

București.—M. S. Regele a primit aseară în audiență pe Contele Merau, guvernatorul Bucovinei.

Noi adeziuni

R.-Vîlcea—D-nii G. Mihailescu și inginer Alex. Stoenescu au demisionat din partidul conservator și au făcut adeziune la partidul conservator democrat.

Ger cumplit în America

New York. — Din cauza gerului, opt persoane au murit.

RENUMITUL MAGAZIN DE MUZICA

„LA INGER“

IAŞI.— Strada Stefan cel Mare No. 4.—

Face cunoscut Onor. sale clientele, cit şi Onor. Public, că, cu ocazia Sft. Sărbători a mărit Magazinul său şi i a sosit un **Mare transport de Gramofoane**, reputata marcă **Inger** precum şi **Parlofoane fără goarnă** incepînd de la **Lei 35** pînă la **700.**

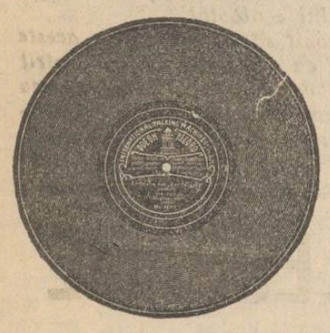

Asemenea a primit **25,000** plăci, începînd dela **2** pînă la **35** Lei bucata, cu **ultimele noutăţi** ca : **Dansuri, Opere** şi toate operetele noui, cîntate de artiştii trupei **„Grigoriu“**, precum şi **Plăci speciale** cîntate de celebri artişti ca **Carusso, Tita Rufo, Tamgua** etc.

Vast asortiment de **Instrumente muzicale, Maşini de cusut Biciclete, Arme de vânat, Revolvere, Case de bani, Ceasornice Pendule, Mobile de lemn şi fer** etc.

Vinde şi cu plata în rate.

JACQUES CALMANOVICI
Strada Mare No. 4

Filiala — Paşcani str. Mare
Sucursala. — Codăeşti, Jud. Vaslui

25 % !

ECONOMIE

PRIN INTREBUINŢAREA

Săpunului Popular

DIN FABRICA „STELLA“ BUCUREŞTI

7 ANI DE SUCCES 7

CINEMATOGRAFUL

PATHÉ FRERES

SALA CIRCULUI SIDOLI

Reprezentaţii în fie-care seară la orele 9

Duminicele, Sîmbetele şi Serbătorile

MATINEURI LA ORA 3

La reprezentaţiile noastre iau parte toţi corifeii marilor teatre din Paris, Berlin, Copenhaga, Viena, Roma, Milano etc. ca: Sarah Bernhardt, Jane Hading, Etiévant, Sully, Alexandre, Robin, Wiehe, Psylander, Henny Porten, Asta Nielsen, etc. etc.

FILME DE POPULARIZARE ŞTIINŢIFICĂ

Excursiuni prin cele mai pitoreşti regiuni din întregul univers

TOATE SPORTURILE MODERNE

VULGARIZAREA INDUSTRIILOR

Manevrele armatelor pe uscat şi pe mare

INVENŢIILE ŞI NOILE DESCOPERIRI

Pathé-Journal şi Eclair-Journal

Ziarele însufleţite care ne arată în fiecare săptămână tot ce se întâmplă mai de seamă în lumea toată.

Comedii, scene hazlii, scene artistice de varieteu, redare cinematografică a scrierilor autorilor celebri. etc. etc.

TOTUL REDAT CLAR ŞI PERFECT

Stagiunea de iarnă în vasta Sală Sidoli, cea de vară în Grădina Trajan, anume aranjată pentru Reprezentaţii cinematografice

7 ANI DE SUCCES 7

FABRICA DE

Cafe turcească şi coloniale

SETRAC H. OHANNESIAN

Este cea mai bine asortată în *Undelemnuri* de la cele mai renumite fabrici franţuzeşti, grecesti, şi turceşti, *Cafea* Martinică, Ceylon, Moca, Santos, Jafa, America şi Henriol. *Ceai* rusesc, englez, indian şi *franţuzesc Colonial.*

Rahat de *Constantinopol*, *Smochine* şi *Malaga* de *Smyrna*, *Marmelade* şi *Caramele* ruseşti, *Cacao şi Ciocolate* de la cele mai renumite fabrici.

— Conserve „COROANA“ —

Dacă doriţi să fiţi bine serviţi cu marfă proaspătă şi mai eftin ca or unde vizitaţi Magazinul de Cafea şi Coloniale **Setrac H. Ohannesian**
str. Cuza Vodă 42

„OPINIA“

ORGANUL PARTIDULUI CONSERVATOR-DEMOCRAT

Apare zilnic la orele 5 p. m.

Cu ultimele ştiri telegrafice şi telefonice din ţară şi străinătate

Ziarul cel mai răspândit şi mai bine informat

REDACŢIA : **Clubul Conservator-Democrat** Piaţa Unirei

ADMINISTRAŢIA : **Tipografia H. Goldner** str. Gh. Mârzesca

S'A REDESCHIS

Hotelul şi restaurantul „CENTRAL“

— Iaşi, Strada Gh. Mîrzescu —
Vis-a-vis de Tip. H. Goldner

ARANJAT CU MOBILĂ NOUA

Bere, vinurile cele mai bune şi Aperitive speciale

sub direcţiunea cunoscutului **Leon From**

Preţuri foarte convenabile

Se primesc Abonamente Lunare trimis la Domicilin.—Asemenea se primesc angajamente pentru Nunţi şi Baluri

CROITORIA BARBATEASCA

„LA MARCHIZUL“

Primeşte comenzi după ultimele jurnale de mode strâine.

Croiala Artistică

bogat asortiment în stofe engleze şi franceze, prima calitate

Dacă voiţi să fiţi bine îmbrăcaţi şi eftin Vizitaţi : Croitoria

„La Marchizul“
Str. Lăpuşneanu 21

TIPOGRAFIA H. GOLDNER

IAŞI

FONDATA IN ANUL 1856

Premiată de 6 ori, la expoziţiile din Paris, Bucureşti, Iaşi

Distincţiune specială din partea M. S. Regelui Carol I

Cea mai vastă şi mai modernă instalaţie din Moldova

Execută orice lucrări atingătoare de artele grafice

EDITURA DE CĂRŢI ŞCOLARE

O FRUMOASA fotografie puteţi obţine numai în atelierile cunoscutului fotograf al Curţei Regale **WEISS** din Piaţa Unirea

3 LEI 6 FOTOGRAFII c. postale.

CAUT POST

de casieriţă, telefonistă, ca elevă pentru maşina de scris, sau orice funcţiune. Scriţi sub adresa : D-rei DORINA SPIRESCU, strada Ghica-Vodă 34, Loco.

SALI PORJES

Vechea şi renumita Magazie de MODE ŞI CONFECŢIUNI PENTRU DAME

aduce la cunoştinţa Onor. sale clientele şi a Onor. Public, că s'a mutat şi nou aranjat în **PIAŢA UNIREI**, *vis-a-vis de Hotel Trajan, casa fost „Banca Moldova“, unde a inţiinţat şi un atelier pentru Confecţiuni.*

Tipografia H. Goldner, strada Gheorghe No. 17 Mîrzescu

ABONAMENTE

5 BANI

Un an . . . 20 lei
6 luni . . . 10 lei

OPINIA

ZIAR CONSERVATOR-DEMOCRAT

ANUNŢURI

Un rând pag. III, 50 b.
„ „ „ IV, 40 „

5 BANI

Administraţia: Iaşi, str. Gh. Mironescu 17

Sub direcţiunea unui Comitet

Anul XI—No. 2095.—Marţi 4 Februar 1914

Către alegătorii colegiului II de Cameră

Partidul conservator-democrat, încrezător în admirabilul simţ al celui mai demn şi mai independent dintre colegii, îşi face totuşi datoria de a vă aminti însemnătatea votului pe care sânteţi solicitaţi a-l da.

Reformele proectate de guvernul liberal, nu sânt dintre acele care se fac şi se prefac. Ele sânt menite la o lungă statornicie; şi odată închegate în litera constituţiei, nu se mai pot schimba de cât cu o nouă constituantă, care cere multe forme şi mari greutăţi.

Aşa dar, se cuvine multă chibzuinţă şi multă băgare de samă.

Si, ori că sânteţi pentru reforme, ori că sânteţi împotriva lor, gândiţi-vă că e nevoe nici să împedecaţi guvernul de a lucra, dar e nevoie a trimite în Parlament o opoziţie puternică, din acţiunea de colaborare a căreia să iasă formula cea bună şi sănătoasă, pentru viaţa cea nouă în care intrăm.

Rezultatul alegerilor de la colegiul întâi, însamnă că proprietatea mare nu aprobă în totul vederile guvernului. Clasele mijlocii, lucrătorii, intelectualii, funcţionarii, breslaşii,—adică toate elementele care alcătuiesc colegiul al doilea—au însă cuvântul hotărâtor.

Hotărârea acestuia, trebue să insemne aprobarea politicei sănătoase a partidului conservator-democrat, care nu e un partid de clasă, dar care e un partid de curente, de idei şi de solidaritate naţională, pentru că alcătuirea lui se bazează pe elementele culese din toate straturile.

Barbaţii politici pe cari acest partid i-a designat ca reprezentanţi ai săi, sunt loţi oameni de muncă, de inimă şi de cuvânt. Concursul lor in parlamentul reformelor va fi un concurs de mare preţ şi de mare folos.

Votaţi pe candidaţii partidului conservator-democrat.

Lascar Antoniu

fost deputat, fost senator, fost magistrat, membru în consiliul de disciplină al baroului de avocaţi.

E omul politic de energie şi de talent pe care-l cunoaşteţi, pe care l'aţi văzut statornic, neobosit, luînd partea celor modeşti şi celor mici. In chestiunea legei contenciosului—creaţiunea democratică a d-lui Al. A. Badareu—în favoarea funcţionarilor Căilor Ferate, în chestiunea salariilor funcţionarilor judecătoreşti şi micilor funcţionari în general, d. Lascar Antoniu aridicat glasul inimos şi convingător, cerînd îmbunătăţirea soartei lor şi obţinînd adeseori rezultate favorabile de la guverne. Lascar Antoniu este o mare valoare a Iaşului.

Eugen Herovanu

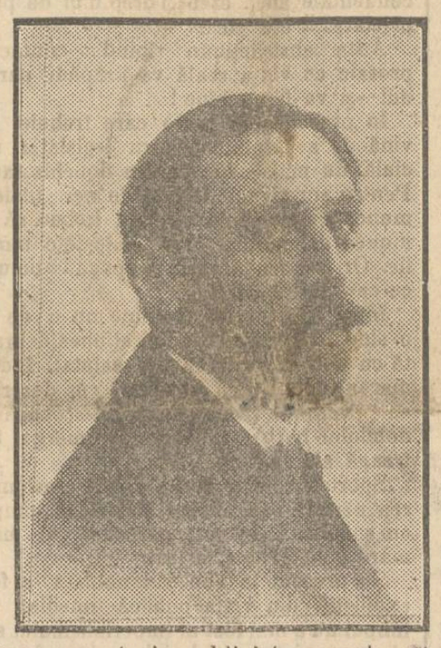

distins avocat şi publicist, membru în consiliul de disciplină al baroului de Iaşi, personificarea bunătăţii şi corectitudinei, sufletul cel mai îndatoritor, mintea cea mai limpede; omul din casa căruia nimeni n'a plecat fără cuvîntul bun şi mîngăietor, fără sfatul înţelept şi binefăcător, fără o făgăduinţă totdeauna respectată cu sfinţenie. E intelectualul superior chemat de sigur la mari destine prin inteligenţa sa, prin caracterul şi cavalerismul său. Calităţi cari fac din Eugen Herovanu o fală a Iaşului de azi, o glorie a Iaşului de mîine.

Vespasian I. Pella

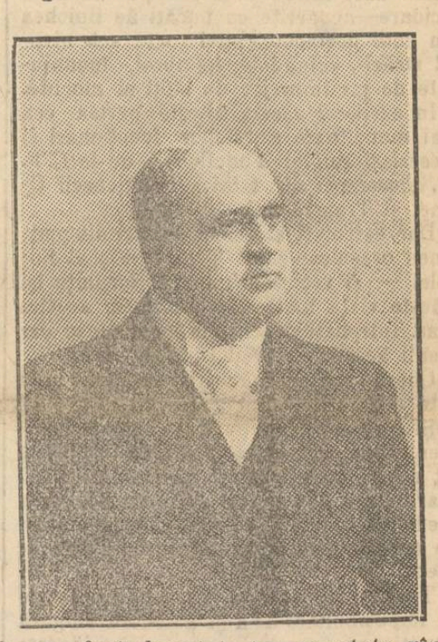

fost primar, fost deputat în repetate rînduri publicist. Inteligenţă ageră, temperament plin de iniţiativă şi de energie, prea cunoscut în rîndurile ieşanilor ca să mai aibă nevoe de recomandaţia ziarului unde aţi cetit articolele lui pline de miez şi pline de dragoste pentru Iaşi. De o perfectă amabilitate, harnic şi impetuos, care iaşan n'a preţuit şi n'a lăudat pe Vespasian I. Pella?

El vă solicită astă-zi din nou încrederea – pe care o merită pe deplin prin trecutul lui, prin munca fără de preget pentru binele obştesc.

Dr. D. Mezincescu

Profesor la facultatea de medicină din Iaşi, fost subdirector general al consiliului sanitar superior.

Profesorul Mezincescu este eruditul şi energicul doctor, căruia Moldova toată şi Iaşul în special îi datoreşte a fi scapat de flagelul holerei, după demobilizarea de astă vară.

Este omul care s'a devotat acestei mari opere naţionale, omul care şi-a riscat viaţa adeseori, care a muncit pînă la jertfirea de sine şi ne-a dat în conlucrare cu d. Al. A. Badareu ministrul de interne ad-interim, strălucitul rezultat că nu am avut de înregistrat nici un caz de holeră în Iaşi, şi în împrejurimi. Profesorul Mezincescu merită cea mai vie recunoştinţă a alegătorilor iaşani.

Henri Sutzu

fost deputat, fost consilier comunal al Iaşului. O inteligenţă sclipitoare şi o personalitate distinsă. Prin manifestul său, d. Henri Suţu şi-a luat angajamentul solemn—pe care-l va ţinea fără nici-o îndoială—de a pune mereu glasul său autoritar, talentul său viguros, în folosul celor mici, în ale căror rînduri se găsesc contingente numeroase aparţinînd colegiului al doilea. Henri Sutzu, credincios convingerilor sale, întră în luptă şi este gata a pune marile sale însuşiri în slujba intereselor superioare ale neamului.

Osvald Teodoreanu

fost magistrat, intelectualul merituos, plin de temperament şi de căldură, unul dintre cei mai iubiţi fii ai Iaşului. Nu este iaşan care să nu audă cu simpatie rostindu-se numele acesta popular în toate straturile oraşului nostru, numele lui Oswald Teodoreanu.

Alăturea de ceilalţi candidaţi talentaţi şi merituoşi, d-sa complectează în mod strălucit lista candidaţilor partidului conservator-democrat, lista reuşiţilor de mîne ai celui mai distins colegiu din ţară,—colegiul al doilea de Iaşi.

PROCEDEUL DE VOTARE

Pentru a putea vota, fără temere de eroare, alegătorul trebue să procedeze în modul următor:

I. Intrînd în sala de vot, va primi din partea preşedintelui buletine de vot de carton, atîtea, cîţi candidaţi sunt. Aceste buletine poartă numele candidaţilor, cu un semn.

Semnul, care distinge pe candidaţii conservator-democraţi este o **stea.**

II. Alegătorul pătrunde în cabina de vot şi începe prin a alege şi pune de o parte pe masă, *lăsîndu-le deschise*, buletinele care poartă **steaua,** semnul candidaţilor conservator-domocraţi.

III. Alegătorul, după ce a ales buletinele conservatorilor-democraţi, închide toate celelalte buletine ce a primit dela preşedinte, lipindu-le *şi le bagă într'un buzunar.*

IV. După ce a băgat în buznnar aceste buletine pe care nu are a le vota, lipeşte şi pe acelea ce au semnul o **stea,** şi le ţine în mînă dîndu-le preşedintelni spre *a le băga în urna albă.*

V. După ce s'au bagat în urna albă buletinele conservatorilor-democraţi cu semnul o **stea,** scoate din buzunar pe celelalte şi le dă preşedintelui ca să le bage în urna neagră.

VI. Să ia seama a nu perde nici *un* buletin, căci se anulează Votul.

Locuinţile mici în Iaşi

— Se impune o instituţie de credit, care să ajute la ameliorarea şi la clădirea de case pentru funcţionarii mici şi muncitori. —

Călătorul care în foga trenului vede Iaşul coborînd spre Nicolina şi îşi desmiardă privirea cu minunata vedere asupra întregului oraş,—fără să vrea îşi are atrasă atenţia către primul plan, către şesul ce se întinde imediat în stînga drumului de fier.

Am înaintea ochilor mei cartierul acesta. Case mici,—abia mai ţinîndu-se în picioare—acoperite cu bucăţi de tinichea din cutii desfăcute—mai toate sub nivelul străzii, cufundate în noroi, încunjurate de jur împrejur de bălţi şi mocirle.

In cartierul acesta trăeşte partea cea mai muncitoare a micilor funcţionari şi meseriaşi romîni. Funcţionarii de la C. F. R., meseriaşii din fabrici, funcţionarii Uzinei şi Tramvaiului.

Dar cercetaţi şi celelalte părţi din marginea oraşului—şesul Ţuţorei — şi al Socolei — şi veţi vedea în ce locuinţe îşi trăeşte viaţa toată muncitorimea acestui oraş. Intrebaţi de chiriile ce plătesc oamenii aceştia—şi veţi rămînea uimiţi.

Chestiunea îmbunătăţirii locuinţelor mici este o datorie socială.

Şi nu măsuri poliţieneşti. Toate regulamentele de construcţiuni n'au slujit de cît celor însărcinaţi cu aplicarea lor. O atare stare de lucruri este copilăresc a crede că se poate îmbunătăţi prin măsuri de constrîngere, prin procese şi prin amenzi.

Toată populaţiunea aceasta se găseşte în imposibilitate de a-şi ameliora singură situaţiunea aceasta care primejdueşte viaţa şi vigoarea unei părţi aşa de însemnate a ţării.

In gîndul unui străin care ar cerceta instituţiunile noastre din ceia ce scrie despre ele în dări de seamă, ar putea trece ideia că creditele noastre urbane cu marile lor mijloace şi înlesnirile ce statul le-a acordat prin legi, vor fi găsit de cuviinţă să ajute în schimb acestei opere de îmbunătăţire a locuinţelor. Ce mirat ar fi acest naiv necunoscător al trebilor de la noi văzînd cum stau de fapt lucrurile.

Creditele urbane de fapt în cei cîţi-va ani ani de cînd dăinuesc au folosit la clădirea de palate, la înfrumuseţări a pieţelor publice — la specularea deavalma cu proprietari în creşterea chiriilor. Ele n'au făcut nimic pentru a înlesni îmbunătăţirea casei muncitorului şi micului slujbaş şi mai puţin pentru a înlesni acestora putinţa de a avea fiecare locuinţa lui mică, dar sănătoasă.

E timpul să ne gîndim la această chestiune. Societatea pentru construcţii eftine din Bucureşti — în felul cum este întocmită—abia poate să ajute într'o măsură, care dovedeşte că ideile culese din legislaturi străine, ce au condus la întocmirea ideei, nu se potrivesc vieţei de la noi.

Trebue să găsim mijloace potrivite obiceiurilor noastre. Toţi oamenii de bine sunt datori să se gîndească la această chestiune.

Cît mă priveşte, cred că se impune necesitatea unui *credit pentru ameliorarea şi construcţia micilor locuinţe,* care să nu se ocupe de cît de locuinţele micilor funcţionari şi meseriaşi. Creditul acesta ar trebui pe de o parte să înlesnească împrumuturi pentru repararea şi îmbunătăţirea caselor muncitoreşti, iar pe de alta să clădească locuinţe eftine pentru muncitori, închiriindu-le fără beneficii. S'ar putea găsi modalităţi de plată care să fie o reală uşurare pentru muncitori şi slujbaşi şi s'ar stîrpi specula asupra chiriilor macar pentru această clasă de locuinţe.

Intr'unul din numerile viitoare voi re lua această chestiune.

Dr. D. Mezincescu

În vederea alegerilor

Nu vi se pare că refrenul acesta adică Takismul dispare, Takismul a dispărut, ce se repetă de cîte-va zile în ziarele adversarilor noştri, în preajma alegerilor ce urmează a se face, are oare care asemănare cu strigătul cui-va care zicea: „iea-l de deasupra mea că-l omor".

Dacă în adevăr aşa stau lucrurile, de ce acei amabili adversari se căinează se vaicără la lume că nu mai pot trăi de răul takiştilor?!

Ştiu astă-zi şi cei mai agramaţi—şi slavă Domnului se găsesc de ajuns prin redacţiile ziarelor pomeniţilor adversari că „De mortuis nihil nisi bene".

Ai cîntat, tu conservator, frate altă dată, colaborator pînă mai ieri, că takismul nu poate să trăiască nu toate merge, ieri ai strigat să te audă lumea că takismul s'a dus, iar astă-zi ţipi ca din gură de şarpe, că din cauza lui eşti tu pe cale de ducă.

Ba nu zău, se întreabă o sumă de oameni, ce fel de logică o fi asta?

Te-ai arătat tu liberal morocănos şi de, de ce să n'o zicem, cam mitocan atunci cînd s'a organizat partidul conservator-democrat.

Ai devenit mai blînd, ba chiar ai cerut ajutorul lui cînd te găsiai la ananghie, ai devenit politicos cu dînsul, iar acum strigi pe toate cărările că partidul de eri, partid a cărui vlagă o lăudai, partid căruia îi recunoşteai însemnătatea cum şi strînsa legătură între membri şi între aceştia şi şeful lor, e în descompunere.

Apoi frumos e ca atunci cînd, în particular spui că dacă te temi de ceva, nu te temi de cît de ascendentul şi prestigiul pe care takiştii le-au avut, au ştiut să le menţină şi chiar să le sporească, iar cînd scrii la ziar, ori mergi în întrunire publică să negi absolut totul?

Cum n'are să-şi zică lumea că tot ce spui astfel ori scrii. sunt baliverne, cu cari socoteşti să o îmbrobodeşti, cînd eşti convins că realitatea lucrurilor e cu totul alta?!

Că aţi putut prinde pe ici colea cîte unul care a părăsit pentru moment şi pentru anume cauză, partidul conservator-democrat, cîte unul pe care ieri îl batjocoreaţi iar astăzi îl îmbrăţoşaţi ca fiind vrednic cetăţian, conştient de ceia ce face, nu e mare lucru, nici nu schimbă aceasta adevărata stare a lucrurilor.

Tot ce debitaţi pe socoteala partidului conservator-democrat şi felul mai ales cum espectoraţi contra membrilor săi, rămîn şi vor rămînea ca o mişcorare a vieţei noastre publice, micşorare provocată de oameni mici şi pătimoşi.

Cîtă dreptate a avut un nou şi tînăr membru al acestui partid cînd spunea: „Nu cunoşteam pe Badareu.

Două ziare l'au făcut să-mi devie simpatic, şi anume, Seara şi Dreptatea.

Eu trăesc în Iaşi, am multe relaţii, cunosc dedesubtul multor împrejurări, şi mi-am zis: dacă tot ce se debitează pe socoteala lui Badareu e de calibrul celor ce i se pun în sarcină ca făcute la Iaşi, atunci mă înscriu în partidul lui".

Şi e acesta un tînăr cult şi inteligent.

Ei bine! Nu, Takismul n'a murit, Takismul nu moare, Takismul va trăi spre marea dezolare a cioclilor cari stau la pîndă.

Vir.

La „Bradul Moldovei"

IANCU RECHLER & CAROL MICHELOHN

Societate în nume colectiv

pentru

Comerciul de cherestea

Depozite Iaşi, str. Uzinelor II—14

Asortat permanent cu lemnărie pentru construcţie şi tîmplărie.

Execută prompt orice comenzi referitoare, garantînd calitatea superioară a cherestelei, preţuri convenabile şi livrarea foarte conştiincioasă.

Se Duc Boerii

Un partid politic nu este de cît un organ prin mijlocul căruia trebue să se îndeplinească o funcţiune socială. Cînd funcţiunea acestui organ, deviind de la normal ajunge anti-socială — natura sau hirurgul trebue să intervie pentru a amputa organul a cărui activitate ameninţă societatea.

Partidul conservator pur pare că nu mai are azi de cît o singură menire: aceea de a secreta în abundenţă venin, revoltă şi ură contra reformelor anunţate.

Speranţele lui sînt că: suscitînd această ură, revărsînd acest venin; momind sufletele cu false oferte, sau isbind imaginaţiile cu primejdii închipuite, să oprească încă cît va putea ori-ce prefacere socială care între altele va avea de efect şi faptul că va răsturna de pe edificiu o boerime săcătuită de vlagă şi vitregă de suflet.

Cine nu a înţeles oare în această ţară că revoltele din 1907 şi sublimul avînt din 1913 nu au fost de cît simptomul unei intensităţi de viaţă şi de energie fără seamăn care se rîdică în acest popor!

Şi această sete de viaţă, conservatorii puri vor să o potolească în popor tot numai cu coaja de mămăligă, iar avîntul sufletesc şi patriotic să-l înţineze şi să l reducă tot numai la grija iobagului de a apăra bucatele stăpînului Toţoi.

Un partid care se pune într'o astfel de postură—în mod franc sau dechizat—este un partid care *se duce*, un partid care se sinucide într'un moment de neputincioasă mînie.

In originele lui, partidul conservator a fost desigur o alcătuire de castă—mai tîziu a jucat în evoluţia ţărei un rol cîte odată însemnat, de frînă,—altoit cu junimismul a evoluat de la o reală glorie la adevărată calamitate; sub P. P. Carp ajunsese un anost catechism sau o furie răzbunătoare a unor vexaţiuni private—iar azi, azi e apărătorul principiilor transcendentale ale... esenţei dreptului de proprietate...!! etc etc...

Atîta abstracţiune rîpind contactul prosaic cu viaţa reală va prăpădi partidul—şi va fi un bine!

In preocuparea mare care trebuie să vină de aci înainte pentru legislaţia socială, nu mai e loc pentru donchisotadă. Pentru ani şi ani de zile de aci înainte munca omului politic romîn trebue să fie munca salahorului care clădeşte o temelie. Ori munca aceasta repugnă omului cu cararea la ceafă.

Intre el şi marea mulţime nu e de cît o singură legătură: admiraţiunea delirantă cu care trebuie să fie salutat. Incolo marea mulţime cu nevoile, cu durerile, cu păsurile ei nu există! Preocuparea nobilului barbat conservator merge întreagă aiurea.

Sportul, cursele, five e'clokul—resbunarea perfidă sau întriga meschină umplu cu suficienţă destinul parasitar al unui mare conservator de azi.

Şi precum în alte ţări nobleţa a fost exoflisită din viaţa publică imediat ce timpul nu a mai fost al imperialismului sau al revanşei, tot astfel şi la noi prefacerea socială ce se zămisleşte zilele acestea va mătura grandomaniile blazonate, chemînd la conducerea ţărei elementele alese ale unei democraţii sănătoase al cărei rost l'a priceput cel dintăi în această ţară marele Take Ionescu.

M.

INFORMAŢII

D. Ioan Găvănescu profesor de psihologie, pedagogie de la Universitatea din Iaşi şi fost senator, şi-a dat demisiunea din partidul conservator pe chestii de principii, d-sa neînţelegînd a se opune mersului evolutiv al neamului, pentru care se cere şi exproprierea marilor proprietari şi lărgirea dreptului de vot într'un colegiu unic.

D. Găvănescu declară că nu va mai face politică şi nu se va mai înscrie în nici unul din partidele politice.

In ediţia noastră specială de astăzi dimineaţă din eroare s'a pus că d. Ştefan Negruzzi a întrunit 109 voturi. In realitate, frunţaşul nostru a întrunit 110 voturi.

Următoarele învăţătoare şi învăţători din jud. Iaşi, au reuşit la examenele de definitivat:

Ana Dimitriu de la şcoala din Andrieşeni; Eugenia Grigorie din Ciurea; Ecaterina Munteanu din Dumeşti-Hoiseşti; Gh. Dimitriu din Erbiceni-Spinoasa; N, Popovici din Rediu Mitropoliei—Zahorna; Elena Ştefănescu din Belceşti; Ciurea Ivănescu din Picior de Lup; Virginia Sebastian din Poeni; Magdalena Petrescu din Prisacani-Moreni şi V. Galeriu din Scobinţi-Sticlăria.

Consiliul facultăţei de medici, se va întruni astăzi la ora 5, pentru a proceda la numirea unei comisiuni care să se pronunţe asupra înaintărei la gradul de profesor a d-lui dr. Daniel.

CANDIDAŢII

Partidului conservator-democrat în alegerile generale

CAMERA

COLEGIUL II

Alegerile 4 Februarie

D-nii Lascar Antoniu
Eugen Herovanu
Vespasian Pella
Henri Sutzu
Dr. D. Mezincescu Prof. Univ.
Oswald Teodoreanu

COLEGIUL III

Alegerile 6 Februarie

D. Dr. Const. Enăşescu

COL. I SENAT

Alegerile 8 Februarie

Gheorghe Lascar
Petru Sadoveanu

COL. II SENAT

Alegerile 10 Februarie

Al. A. Badareu

Reclamă electorală pentru d. A. C. Cuza.—Fiind-că într'un număr anterior s'au reimprimat profesia de credinţă electorală adică: „Epitafiul ateist" al d-lui A. C. Cuza,—suntem azi obligaţi dintr'un sentiment de echitate, să publicăm următoarele care se potrivesc foarte bine cu pelerinajul de apostol—pravoslavnic, colindînd cu betleemul (vicleimul) pe la alegătorii colegiului al 2 lea de deputaţi, întocmai ca magii de la răsărit, aducîndu-le *„Craiul nou"*, insignul partidului cuzist iaşan; dar şi aci d, A. C. Cuza este *devot-dchivoc*, căci această emblemă e a religiei musulmane nu a celei ortodoxe.

Este cunoscut că, decînd e ţara romînească şi de cînd sunt alegeri politice, absolut nici un candidat n'a umblat pe la alegători. Însoţit de preoţi îmbrăcaţi în veşminte bisericeşti cu icoane şi cruci ca să pună pe alegători şă jure că vor vota pe d. A. C. Cuza (dînou-se încă ca urmaş al marelui Voevod Alexandru I. Cuza.

Acest fapt de fanatism şi de *cel mai mare atentat la libertatea omenească totală* şi deci la cea de alegător, ne aduce aminte crimele Inchiziţiei, care dsrămară orice libertate de conştiinţă.

Procedarea aceasta a d-lui A. C. Cuza, a fost considerată, atît de *odioasă* în cît însuşi Mitropolitul Moldovei a intervenit oficial, dînd ordin ca *preoţii să nu mai însoţească pe d. A. C. Cuza sau alţi naţionalişti, pe la casele alegătorilor.*

De altmintrelea. ca să reeditez una din epigramele mai vechi ce i-am dedicat:

Pentru A. C. Cuza
Cel ce-şi strîmbă muza
Naţionalismul său clerical
Nu e de cît un pios... caşcaval.

*

Alegători culţi şi inteligenţi ai colegiului al 2-lea;—nu votaţi pe şarlatanul A. C. Cuza, căruia i s'a înfundat şi de *Cercul studenţesc*, de unde acum ve curînd a fost dat afară. Rînd pe rînd îi se va înfunda preste tot.

Dr. C. Tiron

„Unirea Educatoarelor Romîne" îşi va ţine obicinuita şedinţă *Joi 6 Februar*, orele *4 jum.* în localul şcoalei secundare „Oltea Doamna". Conform dorinţei membrilor care au asistat la şedinţa trecută, se vor face cetiri din poeziile lui Alexandri.

D-na Lucreţia Borcescu, institutoare la şcoala de fete no. 6 din localitate, a fost detaşată la şcoala de băeţi no. 1 din Botoşani, în locul d-lui C. Ficşinescu, numit revizor şcolar.

In ziua de 30 Ianuarie au sosit 150 cai artilerie din Rusia.

Eri a încetat din viaţă d-na Zoe Macarovici mama d-rei dr. Aspazia Macarovici şi a d lui maior Macarovici com. Peţii Iaşi.

Defuncta era sora d-lui avocat V. Sculy şi a regretatului profesor dr. Leon Sculy

Ministerul de instrucţie a revenit asupra ordinului circular care prevedea că învăţătorii să se demită din funcţiunea de casieri la băncile populare.

D-nele şi d-nii membrii de caligrafie, desemn, muzică, gimnastică din Iaşi, sunt convocaţi cu insistenţă a lua parte la întrunirea de Mercuri 5 c., ora 5 p. m., în localul *Cercului didactic* din str. Lăpuşneanu, avînd a discuta *chestia ameliorărei materiale.*

In curînd se va înfiinţa pe lîngă vama din localitate un birou de informaţiuni pentru comercianţi.

De la alegători. — Un cetăţean alegător de la colegiul al doilea de Iaşi ne scrie să atragem atenţia că d. căpitan Constandachi, pe cînd era în consiliul comunal iaşan, abuza de trăsura şi caii primăriei ducîndu se zilnic la via d-sale din Vişan. Int'una din zile a sfărîmat trăsura şi comuna a avut mari cheltueli. Alegătorii, ne spune cetăţeanul, pot pune... cruce acestui candidat incolor.

— Din partea unui alt alegător ni se atrage atenţia că d-rul Cosmovici — candidat şi d-sa — a avut, ca ajutor de primar sub d-l Greceanu o atitudine revoltătoare faţă de iaşani, că *nici-odată* n'a îndatorat pe nimeni.

— Un al treilea alegător ne roagă să întrebăm pe d. A. C. Cuza de ce a convocat întrunirea din sala Pastia Simbăta, d-sa care rîde totdeauna de „ghit şabăs".

Crede serios cetăţeanul că se poate cere consecvenţă d-lui Cuza, atunl de altă dată devenit astăzi bisericosul hipocrit de ocazie?

Fata Sevastiţa Calaraşu din strada Petru Rareş, a încercat aseară să se sinucidă, înghiţind două pastile de sublimat.

In stare gravă a fost transportată la spitalul central.

Eri s'a făcut autopsia Virginiei Vasilescu, victima accidentului relatat de noi.

S'a constatat că moartea a provenit dintr'o fractura a bazei craniului.

Iaşani, nu veţi avea tramvaiul prelungit!

— In sfîrşit „Mişcarea„ strînsă cu uşa publică, nu ştim din partea cui un comunicat, prin care aduce la cunoştinţa publicului iaşan că liniile de tramvai vor fi prelungite, *însă vedeţi—este un însă şi încă unul foarte important şi foarte echivoc—„se vor găsi alte modalităţi".*

Care sunt acele alte modalităţi?

Cetăţenii sunt curioşi, foarte curioşi să afle. El au dreptul să ştie de pe acum—prin acum înţelegem înainte de alegerile cari bat la uşă, cari anume sunt modalităţile la care se gîndeşte administraţia comunală.

Noi prevenim pe cetăţenii Iaşului că e vorba de o tragere pe sfoară şi-i facem atenţi.

*

In legătură cu aceasta, un redactor al nostru a obţinut astă-zi de la directorul Tramvaiului electric următoarea declaraţiune.

„Societatea" A. E. G." din Berlin nu va primi nici un fel de alte tratative cu primăria de Iaşi decît acele bazate pe legea votată de Parlamentul trecut.

Dacă administraţia comunală va incerca să facă orice fel de modificări, direcţiunea va renunţa la prelungirea liniilor de tramvai"

Lupta de eri de la IAŞI

Rezultatul de eri de la Iaşi constituie, fără îndoială, o mare înfrîngere pentru guvern. Am, fi însă, incomplecţi dacă am privi acest rezultat, numai într'o formă atît de simplisită.

Intr'adevăr, acest rezultat, pe lîngă că învedereară marea impopularitate a liberalilor la Iaşi, pune în evidenţă procedeul adoptat de partidul liberal şi în special de d. Stere, în potriva partidului conservator-democrat local.

D. Stere a înţeles să dea o luptă sălbatecă în potriva noastră.

Personal, a intervenit din alegător în alegător, ca nu cum va să deie un vot pentru candidaţii noştrii - lucru învederat şi prin celebrul apel al „Mişcărei": „nici un vot pentru Cananău".

Personal, a tratat şi a făcut să trafice cu votul lor, pe mulţi alegători, începînd de la profesori universitari, trecuţi de limita de vrîstă, pînă la învăţători, condemnaţi cu hotărîri judecătoreşti.

Şi cu toate aceste, cu toată lupta sălbatecă dată contra noastră, candidaţii conservatorl-democraţi au luptat voinicește.

D. Stere, de şi şeful partidului guvernamental local, a avut mai puţine voturi acuma, de cît în Octombrie trscut, cînd a fost susţinut de guvernul de colaborare,

iar candidaţii guvernamentali n'au reuşit să obţie de cît 782 de voturi, faţă de 846 date candidaţilor opoziţiei.

In ce ne priveşte, am luat act de atitudinea şefulului organizaţiei locale şi, la timpul cuvenit, vom şti să tragem concluziile ce se impun.

ULTIME INFORMAŢII

Afirmăm, fără teamă de dezminţire, că creditul de 2 milioane, pentru universitatea din Iaşi, obţinut după atîta muncă şi pe baza stăruinţei partidului conservator-democrat, va fi utilizat într'o direcţie cu totul alta, de cît pentru universitatea din Iaşi.

D. Stere, ales rector pentru apărarea intereselor şi autonomiei universităţei, şi care a intervenit personal pe lîngă guvernul de colaborarare pentru obţinerea acestui credit, are cuvîntul, acum cînd partidul d-sale este la guvern.

D. C. Stere, a declarat astănoapte, în auzul tuturora, la Jokey-club, că toată lupta de la colegiul I s'a dat în potriva d-lor N. Cananău, candidatul conservator-democrat, şi că partidul liberal s'a desinteresat cu desăvîrşire de candidatura d-lui D. Geecianu.

Aseară, în momentul de a se proceda la despoierea scrutinului la secţia centrală, am avut a înregistra şi o lecţie de şarjă.

In faţa Primăriei era adunată, cum de altfel de obiceiu, mai multă lume, aşteptînd rezultatul. In acest moment, ofiţerul de gardă, scoase afară un pluton de soldaţi din curtea Primăriei, şi ordonă ca să înainteze şi să refuteze mulţimea, cu baioneta întinsă.

Astfel mulţimea tot protestînd, a fost refutată până în piaţa Cuza Vodă.

D. Iancu Stamatin, în învălmăşala produsă, a fost uşor rănit la faţă.

Ori cum, şarja aceasta n'avea nici o explicare. Alegerea era terminată şi nici o primejdie nu mai era, pentru ca să fie tulburată.

Ni se comunică un fapt, care în împrejurările actuale are importanţă deosebită. Ni se spune anume că Chiriarchia ar fi luat dispoziţie astăzi Sîmbătă 1 Februarie, deci în alegerilor, de a interzice preoţilor să se amestece în politică.

Se trimite fiecărui preot o declaraţie scrisă prin care acesta se obligă a nu face politică.

Preotul trebuie să iscălească acea declaraţie.

Se înţelege că cei mai mulţi refuză a face aceasta.

Atragem atenţia asupra articolului prietenului nostru prof. dr. Mezincescu: „Locuinţele mici din Iaşi" publicat în acest număr.

Mecanicul C. Timofte lucrînd aseară la curăţirea unei maşini, în gara locală, a căzut între vagoane, rănindu-se uşor.

Aflăm cu plăcere că ieri s'a celebrat logodna distinsei domnişoare Ema Virlănescu, cu d. C. Bazali dr. în drept.

Prietenii noştri, d-nii N. Cananău şi Ştefan Negruzzi au depus azi buletinele pentru alegerea de balotagiu, pentru colegiul I de Cameră, ce se ve efectua Duminica viitoare, 9 Februarie.

La serviciul sanitar al judeţului a sosit decretul prin care d. dr. Stănescu, medic de oraş la Tg. Frumos, este detaşat şi la plasa Bahlui.

D. dr. Grigoriu, medic şef al judeţului, a plecat azi în inspectare, la Tg. Frumos şi Băiceni.

Aseară, servitoarea Anica Milicea, din strada Palatului, a încercat să se otrăvească, bînd o cantitate de spirt denaturat.

Ea e acum în afară de orice pericol.

Dl. C. Ionescu, preşedintele societăţii de bine-facere „Regina Elisabeta" a intervenit la casa centrală în vederea recunoaşterei ca persoană juridică, a numitei societăţi.

Casa centrală i-a pus în vedere să se conformeze statutul societăţii cu prescripţiile legale, în acest scop.

Şcolare.— Au fost numiţi suplinitori pe ziua de 1 Februar 914 în jud. Suceava:

D ra Leucardia Andriescu la Preoteşti, d-ra Elena Gogu la Hreaţca, Preot. P. Bălănescu la Catîrgaci.

— D. Ştefan Teodorescu învăţ. com. Gherăeşti—Roman, a demisionat din postul de învăţător, spre a-şi pune candidatura ca deputat la coleg. III-lea Roman.

— Au fost numiţi supl. pe 1 Febr. 914 în jud. Suceava:

D. St, Botez la Moişa, Gh. Haşanu la Oprişani, d-ra Emilie Zăhărescu la Tătăruşi, d-ra Eugenia Gheorghiu la Drăgăneşti p. II-lea.

— S'a aprobat d-rei Serion învăţ Broscăuţi—Dorohoi un concediu de la 8 Ianuar — 1 Mart 914. Suplinitoare, d-ra Sofia Iordăchescu.

Un film danez de o nespusă valoare artistică se reprezintă astă seară Luni pe ecranul cinematografic Pathé Frères din sala Sidoli, în noul său program. „Contesa Spinafoză danseazâ este titlul acestei piese care cuprinde o desfăşurare plină de viaţă şi realism, în a cărei interpretare se ilustrează somităţi artistice ale teatrelor daneze. In rolul principesei apare d-ra Ritta Sachetto, regina frumuseţei, a jocului de scenă şi a dansului, una din cele mai celebre artiste daneze.

Piesa cuprinde patru acte şi este înscenată cu un fast fără seamăn şi montată în cele mai mari bogăţii. Noul program de astăseară luni al Cinematografului Pathé din sala Sidoli mai conţine între altele: Grindolwald, călătorii pitoreşti în Sviţera — O păţanie straşnică a lui Prince, comedie cu simpaticul humorist parizian etc. etc. etc.

Serviciul telegrafic şi telefonic al „Opiniei"

Serviciul Telegrafic

In jurul logodnei principesei Elisabeta

—Un articol al ziarului „Le Temps"

Paris.—Cu privire la viitoarea logodnă a principelui George al Greciei cu principesa Elisabeta, „Le Temps" aminteşte atitudinea hotărîtă a Romîniei, în decursul celui de al doilea război balcanic şi rolul ei determinant în încheierea păcii.

Ziarul adaugă că Romînia a ramas credincioasă rolului ce ea şi-a dat şi este o garanţie a păcii semnate sub auspiciile ei, faptul că ea îşi afirmă politica balcanică.

„Le Temps" zice: La pragul acestei noi şi aşa de strălucite perioade a istoriei sale, Romînia îşi subliniază intenţiunile prin căsătoria anunţată. E cu putinţă şi chiar probabil ca să urmeze contracte politice: în ori ce caz nu e nimeni care să nu ştie că temeiul îl formează o comunitate de vederi, şi aceasta este lucrul cel mai de seamă.

Mişcarea bandelor albaneze

Ianina.—Excăpitanul din armata turcă, Kessim-Bey, azi şef de bandă albaneză, care atacase mai multe sate ocupate de trupele elenice, a somat pe comandantul garnizoanei să evacueze acele locuri, iar în caz de refuz, Kessim-Bey va pregăti un atac în contra trupelor grece, peste graniţă.

Logodna Principesei Elisabeta

Breslau.—Ziarul Schlesische Zeitung, *zice că logodna princesei Elisabeta a Romîniei cu principele moştenitor al Greciei, este sigură.*

Această căsătorie, zice acelaşi ziar, va avea ca urmare politică, o şi mai strînsă legătură între Romînia şi Grecia.

Pregătiri pentru călătoria principelui de Wied

Roma. — Agenţia Stefani află din Veneţia că se aşteaptă acolo vasul de război care va excorta vasul austriac „Taurus", pe bordul căruia principele de Wied va merge la Durazzo.

Ofiţeri arestaţi

Tokio. — Cinci ofiţeri de marină, între care contraamiralul oficiului naval, au fost arestaţi.

Consiliul de război va trebui să se întrunească şi să judece o afacere de corupţiune.

Fixarea alegerilor în Spania

Madrid.—Monitorul oficial publică decretele care fixează la 2 Aprilie întrunirea noilor Camere şi convocînd de alegătorii la 8 Martie, iar partea electivă a senatului la 22 Martie.

Decorări

Constantinopole. — Miniştrii Germaniei şi Romîniei de la Atena, au fost decoraţi cu Marele Cordon al ordinului „Medgidie"

Un nou împrumut turcesc

Constantinopole.— După ziarul „Janele Turc", Djevid negociază acum la Paris un al doilea împrumut de un miliard ce se va emite succesiv şi se va afecta la punerea în valoare a imperiului.

Statul quo în Balcani

—Declaraţiile d lui Venizelos—

Atena.— La consiliul de coroană ţinut aici, d. Venizelos a confirmat că înţelegerea intimă dintre Grecia, Romînia şi Serbia, asigură menţinerea statului actual balcanic, îndepărtînd orice complicaţiuni greco-turceşti.

Serviciul Telefonic

O ADEZIUNE

Bucureşti.—Celebrul apaş al presei şi pungaş al Parlamentului, s'a înscris în partidul conservator.

Ziarele sunt unanime în a felicita partidul conservator, pentru aceasta fericită achiziţiune.

O excludere

Bucureşti.—Ziarele partidului liberal anunţă excluderea din acest partid, a d-lui Dimitrie Iarca, din Teleorman, care a lucrat în alegeri împotriva intereselor partidului.

LOTERIA

Bucureşti. — Azi a avut loc tragerea loteriei cl. VI-a a Regatului Romîn.

Au cîştigat:

10.000 lei No. 48479.

5000 lei No. 32, 477.

2000 lei No. 3436, 35495, 58222 17581.

1000 lei—5615, 14245. 15093. 16342 40284, 34579, 36290, 50459, 56174, 35 111.

500 lei No. 426, 19530, 26002, 29614 37655, 42647, 45861, 52484, 53591 57140 58570, 18771, 21380, 40940, 45249 49369 52126, 9637, 30262, 56045.

SALY BARASCH
MORITZ I. NEUSTADT
LOGODIŢI
Iaşi 1 Februarie 1914
In locul oricărei alte înştiinţări

MOBILA *pentru dormitor şi sufragerie îmbracată în nuc se vinde avantajos din cauza plecărei. Adresa d-na Ioan, st. Ianov 3.*

ISRAEL BROIDE
Depozit de saci, ţoluri şi sfoară.
De vînzare şi închiriat *cu preţuri reduse.*
Iaşi str. Anastasie Panu 13.

De vînzare o casă cu un etaj în str. I. C. Brătianu 195 (foastă str. de Sus) nu departe de farmacia Konya; cu un preţ foarte convenabil.
A se adresa la d. avocat Petru Sion str. Banu 2, Iaşi.

A apărut în editura tipografiei H. Goldner:
CHESTIA MANASSE
de
I. POPPER
Un exemplar 20 bani

INŞTIINŢARE
Societatea Chelnerilor „Frăţia" din Iaşi, aduce la cunoştinţa Publicului Ieşan că balul dat de „Filiala Federaţiei Chelnerilor din Iaşi în ziua de 8 Februarie a. c. nu are nimic comun cu balul nostru familiar din ziua de 1 Martie 1914; aceasta spre a nu duce Publicul în eroare.
Societatea Chelnerilor „Frăţia"

Un piano *în stare bună se vinde avantajos. Informaţiuni prin scrisoare sub T. S. la ad-ţia acestui ziar.*

Dela 23 Aprilie 1914 se închiriază
Un apartament elegant, în perfectă stare, compus din patru odăi mari, odae p. servitori, bucătărie spaţioasă, antret, pivniţă mare şi adîncă, grădină, curte mare, Apă, lumină electrică.
In aceeaşi casă:
Două dugheni de cîte două odăi mari. Se pot da separat sau împreună.
Două magazii de cîte 12 metri ungime şi 6 m. adîncime.
Informaţiuni la proprietar d. M. H. Goldner str. Gh. Mirzescu 17.

Doctor S. Dulberger
de la Facultatea de Medicină din Viena
după o practică de 17 ani în spitalele din Iaşi, Viena şi Berlin sub direcţiunea d-lor profesori Sculy din Iaşi, Drasche din Viena şi Bum din Berlin, specializat în bolile de femei, faceri şi în noul tratament cu băi de lumină electrică, avînd aparatele cele mai perfecţionate proprii pentru următoarele boli: Reumatism, boli de femei, ischias, gută, obezitate, diabet, nefrită, artrite, astmă, bronchită, tuberculoza în primul stadiu, pleurezia tuberculoasă, anemia, neuralgia, tabes, scrofuloză şi toate intoxicaţiile cronice, dă consultaţiuni dela 10—12 m. şi 3—5 p. m. în locuinţa sa din:
Iaşi, Str. Costache Negri No. 10
(foasta str. Veche), vis-à-vis de Biserica Bărboi.
— Telefon No. 101 —

70,000 Lei de dat pe prima hypotecă într'un imobil sau imediat după credit. A se adresa la d. avocat Eraclide, str. Sft. Sava.

Marele Magazin de Muzică
„MICHELSOHN"
fondat în anul 1879
Iaşi, palatul Creditului Urban, Iaşi
PIANE şi PIANINE

Naumeyer, Schiller, Schweighoffer, Steinway & Son New-York
precum şi din ori-ce altă fabrică se vînd în rate lunare cu preţurile originale a fabricei.
Pianine electrice
Kühl & Klatt—Berlin
Orchestrioane automate
Peters—Leipzig
Ori-ce fel de instrumente muzicale şi accesorii.
Note clasice şi moderne
Programul complect al Conservatorului cu mare *rabat.*
La cerere prin o carte postală se trimete acordorul-voiajor în ori-ce parte a ţărei.

Berăria „LUTHER"
— PIAŢA UNIREI —
Primul local de consumaţii cu băuturi indigene şi străine.
Bucătărie de primul rang. Mincări calde şi *reci* la ori-ce oră din zi şi noapte.
Bere specială din renumita
Fabrica „LUTHER"
Bere neagră Bock şi *Bere blondă* a la München.
CONCERT
sub conducerea maestrului *Gh. Drîgoi*
Simbătă, Duminicele şi sărbătorile
Matineu de promenadă

Dr. Suzana GROSI
Asistentă la clinica obstetricală
BOLI DE FEMEI—FACERI
—Iaşi.—Strada Anastasie Panu No. 43 -

VÂNZAREA EXCLUSIVA A
Lămpilor de luminat cu petrol, Maşine or de gătit cu petrol şi Acumulatorilor de oţel
„LUX"
se predă pentru România întreagă sau numai pe raioane.
„Lux-Licht" Gesellschaft m. b. H. Wien VI., Mariahilferstrasse, 47

RENUMITUL MAGAZIN DE MUZICA

„LA INGER“

IAŞI.— Strada Stefan cel Mare No. 4.—

Face cunoscut Onor. sale clientele, cît şi Onor. Public, că, cu ocazia Sft. Sărbători a mărit Magazinul său şi i-a sosit un **Mare transport de Gramofoane**, reputata marcă **Inger** precum şi **Parlofoane fără goarnă** incepînd de la **Lei 35** pînă la **700.**

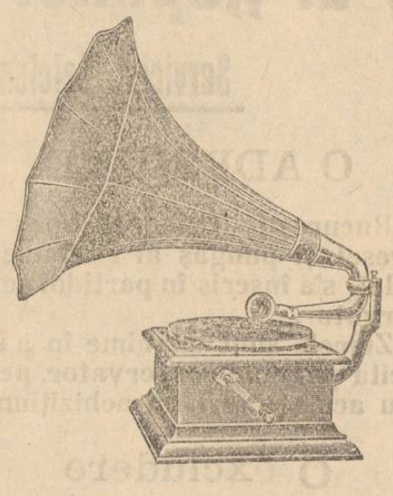

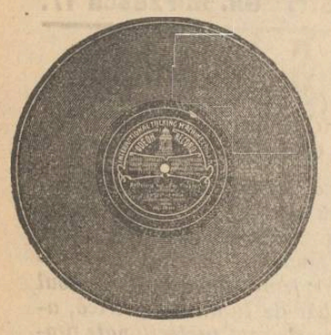

Asemenea a primit **25,000** plăci, începînd de'a **2** pînă la **35** Lei bucata, cu **ultimele noutăţi** ca: **Dansuri, Opere** şi toate operetele noui, cîntate de artiştii trupei **„Grigoriu“**, precum şi **Plăci speciale** cîntate de celebri artişti ca

Carusso, Tita Rufo, Tamgua etc.

Vast asortiment de **Instrumente muzicale, Maşini de cusut Biciclete, Arme de vânat, Revolvere, Case de bani, Ceasornice Pendule, Mobile de lemn şi fer** etc.

Vinde şi cu plata în rate.

JACQUES CALMANOVICI
Strada Mare No. 4

Filiala. — Paşcani str. Mare
Sucursala. — Codăeşti, Jud. Vaslui

25 %!

ECONOMIE

PRIN INTREBUINŢAREA

Săpunului Popular

DIN FABRICA „STELLA“ BUCUREŞTI

7 ANI DE S

CINEMATOG

PATHÉ FRERES

SALA CIRCULUI SIDOLI

Reprezentaţii în fie-care seară la orele 9

Duminicele, Sîmbetele şi Sărbătorile

MATINEURI LA ORA 3

La reprezentaţiile noastre iau parte toţi corifeii marilor teatre din Paris, Berlin, Copenhaga, Viena, Roma, Milano etc. ca: Sarah Bernhardt, Jane Hading, Etiévant, Sully, Alexandre, Robin, Wiehe, Psylander, Henny Porten, Asta Nielsen, etc. etc.

FILME DE POPULARIZARE ŞTIINŢIFICĂ

Excursiuni prin cele mai pitoreşti regiuni din întregul univers

TOATE SPORTURILE MODERNE

VULGARIZAREA INDUSTRIILOR

Manevrele armatelor pe uscat şi pe mare

INVENŢIILE ŞI NOILE DESCOPERIRI

Pathé-Journal şi Eclair-Journal

Ziarele însufleţite care ne arată în fiecare săptămână tot ce se întâmplă mai de seamă în lumea toată

Comedii scene hazlii, scene artistice de varieteu, redare cinematografică a scrierilor autorilor celebri. etc. etc.

TOTUL REDAT CLAR ŞI PERFECT

Stagiunea de iarnă în vasta Sală Sidoli, cea de vară în Grădina Trajan, anume aranjată pentru Reprezentaţii cinematografice

7 ANI DE SUCCES 7

FABRICA DE

Cafe turcească şi coloniale

SETRAC H. OHANNESIAN

Este cea mai bine asortată în *Undelemnuri* de la cele mai renumite fabrici franţuzeşti, grecesti, şi turceşti, *Cafea* Martinică, Ceylon, Moca, Santos, Jafa, America şi Henriol. *Ceai* rusesc, englez, indian şi *franţuzesc Colonial.*

Rahat de *Constantinopol, Smochine* şi *Malaga* de *Smyrna, Marmelade* şi *Coronele* ruseşti, *Cacao şi Ciocolate* de la cele mai renumite fabrici.

— **Conserve „COROANA“** —

Dacă doriţi să fiţi bine serviţi cu marfă proaspătă şi mai eftin ca or unde vizitaţi Magazinul de Cafea şi Coloniale **Setrac H. Ohannesian**
str. Cuza Vodă 42

S'A REDESCHIS

Hotelul şi restaurantul „CENTRAL“

— **Iaşi, Strada Gh. Mirzescu** —
Vis-a-vis de Tip. H. Goldner

ARANJAT CU MOBILĂ NOUA

Bere, vinurile cele mai bune şi Aperitive speciale

sub direcţiunea cunoscutului **Leon From**

Preţuri foarte convenabile

Se primesc Abonamente Lunare trimis la Domiciliu.—Asemenea se primesc angajamente pentru Nunţi şi Baluri

CROITORIA BARBATEASCĂ

„LA MARCHIZUL“

Primeşte comenzi *după ultimele jurnale de mode străine.*

Croiala Artistică

bogat asortiment în stofe engleze şi franceze, prima calitate

Dacă voiţi să fiţi bine îmbrăcaţi, vizitaţi: Croitoria „La Marchizul“ Str. Lăpuşneanu

O FRUMOASĂ

ţine numai în atelierul celebrului fotograf al Curţei Regale **WEISS**
3 LEI 6 FOTOGRAFII

CAUT POST

de casieriţă, telefonistă, ca elevă pentru maşina de scris, sau orice funcţiune. Scriţi sub adresa: D-ra **DORINA SPIRESCU,** strada Gheorghe Vodă 34, Loco.

SALI PORJES

Vechea şi renumita Magazie de

MODE ŞI CONFECŢIUNI PENTRU DAME

aduce la cunoştinţa Onor. sale clientele şi a Onor. Public, că s'a mutat şi este aranjat în **PIAŢA UNIREI,** ***vis-a-vis de Hotel Trajan, casa fost „Banca Moldova“, unde a înfiinţat şi un atelier pentru Confecţiuni.***

„OPINIA“

ORGANUL PARTIDULUI CONSERVATOR-DEMOCRAT

Apare zilnic la orele 5 p. m.

Cu ultimele ştiri telegrafice şi telefonice din ţară şi străinătate

Ziarul cel mai răspândit şi mai bine informat

REDACŢIA: Clubul Conservator-Democrat, Piaţa Unirei

ADMINISTRAŢIA: Tipografia H. Goldner, str. Gh. Mârzescu

TIPOGRAFIA H. GOLDNER

IAŞI

FONDATA IN ANUL 1856

Premiată de 6 ori, la expoziţiile din Paris, Bucureşti, Iaşi

Distincţiune specială din partea M. S. Regelui Carol I

Cea mai vastă şi mai modernă instalaţie din Moldova

Execută orice lucrări atingătoare de arte'e grafice

EDITURĂ DE CĂRŢI ŞCOLARE

Tipografia H. Goldner, strada Gheorghe No. 17 Mîrzescu

5 BANI

ABONAMENTE

Un an . . . 20 lei
6 luni . . . 10 lei

OPINIA

ZIAR CONSERVATOR-DEMOCRAT

ANUNȚURI

Un rând pag. III, 50 b.
„ „ „ IV, 40 „

5 BANI

Administrația: Iași, str. Gh. Mirzescu 17

Sub direcțiunea unui Comitet

Anul XI—No. 2096.—Mercuri 5 Februar 1914

Către alegătorii colegiului II Senat

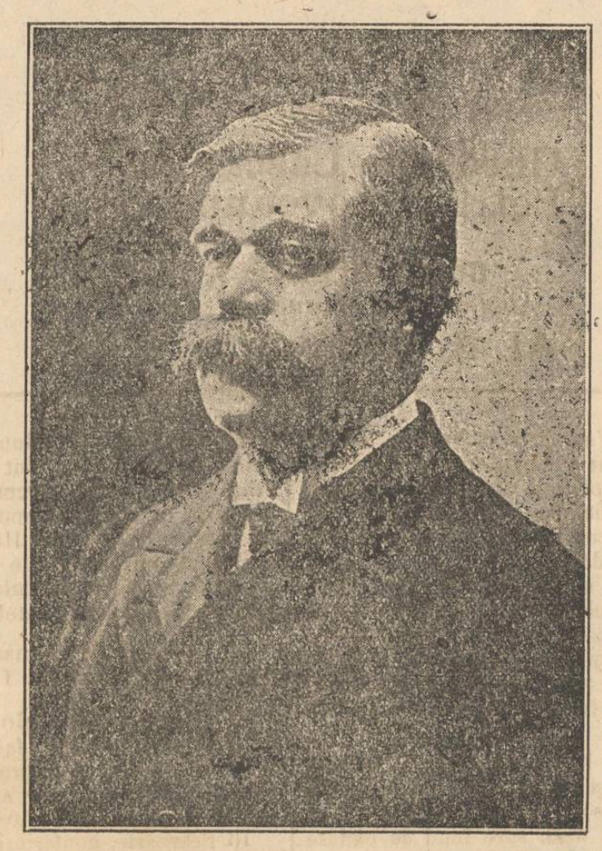

Domnilor Alegători,

Partidul Conservator-Democrat m'a desemnat să candidez la col. II de Senat.

Timpul fiind prea scurt, sunt în imposibilitate de a vă vizita și a vă explica rostul candidaturei mele, de aceea mă adresez D-voastră prin prezenta scrisoare.

Cred că veți găsi în actele partidului conservator-democrat și în faptele mele, ca fost representant al Iașului, fie în parlament, fie în guvern, motive puternice pentru a-mi acorda încrederea D-voastră.

Partidul conservator-democrat, prin unitatea de vederi a delegaților săi în guvern și prin blocul representanților săi din parlament, a făcut posibilă continuitatea acțiunei condusă de șeful seu, d. Take Ionescu și d. T. Maiorescu, în contra agitatorilor din partidul conservator care adusese prin provocarea rătăcirei opiniei publice, momente de grea cumpănă pe capul țării.

Numai prin această continuitate de acțiune, în care d. Take Ionescu a făcut odată mai mult dovada geniului seu politic, a fost sporită țara și a fost rîdicat neamul nostru la splendoarea morală de astăzi.

In privirea revizuirei Constituției care e la ordinea zilei, adversarii partidului conservator-democrat, care de cîtva timp au adoptat o tactică de luptă care dezonorează moravurile noastre, o tactică a calomniei și a născocirilor infame, atribuie acestui partid, intențiunea de a cere revizuirea Art. 7 din Constituție.

Dăm cea mai formală dezminţire acestei născociri.

In chestia țărănească la ordinea zilei: lărgirea dreptului de vot și sporirea proprietății țărănești, admit ca și partidul liberal, legitimitatea problemei; nu sunt de acord asupra soluțiunei preconisate de acest partid.

Sunt de părere să se îndoească numărul reprezentanților țărănimei, dîndu-se drept de vot tuturor locuitorilor din comunele rurale, care plătesc o dare către stat, fără vre-o altă condiție sau distincție. Sunt însă pentru menținerea colegiului orășănesc, de oare ce orașele au dat repetate dovezi de un mers ascendent continuu spre maturitate politică. Oraşele sunt astă-zi pîrghia vieței noastre politice; ele singure ne dau posibilitatea existenței partidelor, fără de care nu este cu putință continuitatea în politica externă și internă. Fără de partide, cu state majore conștiente de mandatul lor și cu sentimentul răspunderei către țară pentru prezent și pentru viitor, nu există conducere de stat.

Una din trăsăturile caracteristice care a făcut renumele Iașului, este viața sa politică de oraș intelectual în care se manifestă și se judecă toate curentele de idei politice și sociale.

Dacă Iașul nu va interveni prin reprezentanți autorizați, ca să nu-și piardă această situațiune, cum se va întîmpla cînd votul ruralilor va constitui majoritatea, își va perde aproape în întregime, importanța sa.

Admit de asemenea lărgirea proprietății țărănești, pe socoteala proprietății mari, sub îndoita condiție ca să se păstreze resortul sentimentului de proprietate și menținerea posibilității producțiunei pentru export. Socot că ultimul cuvînt, relativ la această operațiune, trebue să-l aibă Justiția, iar nu Administrația.

Față de iașani, atît partidul meu cît și eu personal, avem titluri pentru deosebita lor atențiune.

Nici un partid n'a avut în guvern aproape 3 ani, un reprezentant al Iașului cum a făcut-o partidul meu cu mine, în două rînduri. Faptele mele ca ministru, stau de față ca dovadă că toată această activitate de guvern a folosit Iașului în special și Moldovei în general.

In urma primei guvernări, Iașul s'a ales cu apa, cu creditul viticol, cu vama nouă, cu palatul Administrativ pentru a cărui restaurare guvernul, din care făceam parte, a acordat sumele necesare și pentru care guvernul de colaborare a făcut să se voteze în Decembrie 1913 un credit de 800,000 lei pentru terminarea clădirei,

Cu ocazia celei de a doua guvernări Iașul a obținut:

1). 2,000000 pentru pavaj și pentru prelungirea canalisărei orașului.

2). 2,000,000 pentru dotarea Universității și școalelor rurale.

3). 7,000,000 pentru mărirea atelierilor de la Frumoasa și pentru instalațiunea din gara Iași.

4). 80,000 lei pe an, ușurarea budgetului drumurilor, prin luarea șoselei județene Iași-Bivolari pe seama statului.

5). Inființarea unei școale de picheri.

6). Inființarea unei școli de agenți sanitari.

7). Inființarea unei școale de mecanici care urmează să se deschidă de la 1 Aprilie.

Am fost Ministrul de lucrări publice care a făcut să se voteze 430,000,000 pentru Căile Ferate, material și construcțiuni de linii, menite să ridice într'un mare grad, și situațiunea Economică a Moldovei și a Iașului.

Prin activitatea mea de ministru de interne ad-interim, am contribuit la scutirea Moldovei de Nord, teritoriul corp. IV de armată, de epidemia holerei.

Aceste sunt unele din titlurile cu care mă cred îndreptățit să solicit voturile alegătorilor colegiului II de Senat și să-i rog în acelaș timp să facă propagandă pentru reușita candidaților partidului conservator democrat, pentru că fără acești tovarăși, n'aș fi putut ajunge la situația politică pe care am avut-o, grație căreia, am obținut pentru Iași și pentru Moldova îmbunătățirele cunoscute tuturora.

Primiți d-lor alegători, încredințarea osebitei mele stime.

Al. A. Badareu

fost ministru de Justiție și lucrări publice

NOTA ZILEI

Eufemism electoral.

Intr'un ziar craiovean, „Robia modernă" găsim o notiță astfel redactată:

«Jidovii frații Stark din strada Dima Popovici aruncă gunoaiele în stradă.

Atragem atențiunea administrației, pentru înființarea lăzilor de gunoaie și luarea măsurilor legale în contra acestor jidovi, mai ales că ei nu votează».

Ne place francheța cu care se exprimă autorul notiței în ajunul alegerilor. Se'nțelege că acest „mai ales" putea să lipsească de tot; e un simplu eufemism electoral și atîta tot.

Dar ce or fi propus oare dacă frații Stark votau.

...Mai ales că puteau fi și de colegiul I în orașul... Banilor.

MICI POLEMICI

— Nu din cauza insuccesului artistic s'au reîntors din Craiova actorii ieșani. Ci pentru că o bună parte sunt membri ai clubului liberal și au fost obligați să vină la vot.

*

„Flacăra" — revista d-lui C. Banu, ministeriabil liberal — face un apel... electoral, solicitînd voturile alegătorilor din țară pentru cîțiva candidați, între cari și d. N. Gane...:

..Și cînd spuneam că bătrînul scriitor și-a trăit veacul... popularității, „Mișcarea" s'a supărat.

*

Bogdan-Ciupești s a retras din instanță ca să fie condamnat în absență.

Degeaba: toate căile duc la.. Văcărești. Chiar și calea retragerii din instanță.

*

CANDIDAȚII NOȘTRI

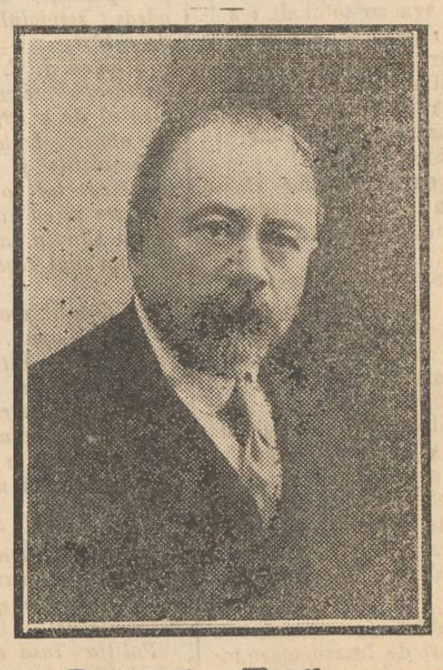

Dr. Const. Enășescu

Doctor în medicină și chirurgie, fost Medic primar al județului Vlașca, fost medic primar al spitalului din Tîrgoviștea; fost medic primar al orașului Ploești.

Dela o vreme și-a inchinat toată activitatea și priceperea agriculturii, pentru care are o deosebită dragoste și inclinare și pe care o practică în județele Dorohoiu și Botoșani, cum a practicat-o și în județul Iași, pe moșia Izvoare-Epureni.

După cît știm, sătenii de aci au fost nu numai mulțumiți de modul cum d-rul Enășescu a înțeles să-și exercite activitatea, dar, suntem siguri, ei se vor face ecoul acestor sentimente ale lor pentru a trimete în Parlament, ca pe un vrednic și sincer reprezentant al intereselor lor, pe acest agricultor-model, pe acest conservator-progresist în cea mai bună accepțiune a cuvântului.

In decursul anilor de cînd practică agricultura în localitățile pomenite și cu deosebire la Izvoare-Epureni în jud. Iași, a dat sătenilor pe cît i-a fost cu putință tot ce li s'a putut da ca mijloace de a lucra independent și spre folosul lor propriu.

In vremuri de restrişte, le-a adus sătenilor din județul nostru nutreț și popușoi din alte județe, făcînd astfel mereu mari înlesniri și îmbunătățiri pentru țarani.

Ca activitate politieă, a intrat în partidul conservator-democrat chiar dela întemeiarea partidului și a ramas un stegar credincios, sincer, admirabil și prin bonhomia unui temperament fericit ca și prin vigoarea de luptător energic, atunci cînd împrejurările cer.

E de prisos să mai spunem că, avînd excelenta și democratica purtare pe care o are față de sătenii noștri, în mijlocul cărora cu dragoste își petrece viața și făcînd sacrificiul de a accepta o candidatură a colegiului III-lea,—nu a avut și nu are trebuință de a eși din vederile partidului care are aceleași bune intențiuni față de marea clasă a acelora cari fac să rodească pămîntul acestei țări și pe care, suntem încredințați, nimeni nu i-ar reprezenta în Parlament cu mai multă sinceritate și vrednicie de cît d. dr. Enășescu, candidatul nostru la col. III de Iași.

In memorabila sa cuvîntare de debut politic d. dr. Severin a întrebuințat de o duzină de ori cuvîntul „transcendental".

D rul Severin e urmașul filosofic al lui Kant și emulul în retorică al lui Cosmovici-Cațavencu.

De la Universitate

Ieri 3 Feb. c. *Seminarul de slavistică* și a ținut obicinuita-i ședință săptămînală.

Au luat parte, pe lîngă profesor, următorii 24 studenți și studente: d-rele Strat, Ștefănescu, Colomei, Răutu, Cerchez, Zamfirescu, Sachelarescu, Neculau, Creangă, Bogdan, Sotirescu, Decin și d-nii: Palade, Răutu, Dăscălescu, Constantinescu, Zăhărescu, Negreanu, Grigoraș, Minar, Alecu, Burada, Sion, Mihai Dametrescu.

D. Palade a ținut conferințe, vorbind despre *Raporturile politice dintre Croați și Moghiari.*

A spus, între altele, următoarele pe cari le dăm aci după un scurt rezumat făcut chiar de conferențiar.

Lucrarea a fost făcută mai ales după următoarele scrieri „La Race Slave" a prof. L. Niederle tradusă în limba franceză de prof. Louis Leger, „Hrvati i Magjari od g. 1790 do 1873" și „Rijeka i Rijecko pitanje", două broșuri ale prof. dr. Ferde pl. Sisic; „Zakoni o Ungarsko-Hrvatskoj Nagodi" de dr. I. pl. Bojnicic, „Srbsko-Hrvasko Koalitija i Iaša Tomic" Acestea din urmă în limba sîrbo-croată.

Monarhia austro ungară e alcătuită din țări cari mai distinctiv sînt grupate subt sceptrul casei de Habsburg și subt coroana sf. Ștefan.

Din aceste din urmă fac parte Croația, Slavonia și Dalmația sau cu un singur cuvînt Croația, locuite de croați ce numără peste 2,700.000 de suflete.

Istoria croaților în Europa e mult mai veche de cît cea a ungurilor a căror supremație o au de suferit.

Ea începe în sec. VI și VII cînd se asează în vechiul Illyricum populația slavă venită de peste Dunăre, Drava și Sava. Din această populație și anume din partea ei apusană s'a născut poporul croat, a cărui viață religioasă și politică se desvoltă pînă în sec. XI mai ales sub influența latinismului occidental.

La 925 cu Tomislav, începu un șir de regi naționali puternici care întinsără hotarele statului până la mare. Dinastia națională însă dispărînd în 1102, Croația se alipi coroanei Ungare cu care trecu mai tîrziu subt sceptrul casei de Habsburg.

Vreme de aproape 7 secole au trăit astfel slavii Croați cu uralo-altaici Unguri în bună prietenie și netulburată unitate de stat. I-a legat în primul loc credința catolică, aceeași limbă bisericească, latină, precum și primejdia din partea aceloraș dușmani: Venețieni și Turci.

In această vreme Croații se bucurau de iura municipalia—drepturi de autonomie garantate de insăși Ungaria. Prin ele autonomia Croației nu putea fi atinsă de nici o tendință maghiarizatoare, Croații aveau Banul propriu și adunare generală în Zagreb care avea să hotărască legile țării. Ei s'au bucurat de aceste legi

KALODONT

PASTĂ DE DINȚI

de vânzare la: PARFUMERII, FARMACII, DROGUERII etc

F. A. SARG'S SOHN & Co., Viena-Berlin-Paris

Reprezentanți: Sam. Löbl, București.

până în a 2 jum. a sec. al XVIII cînd fură înlăturate prin așa numitul consilium regium croaticum înființat de împărăteasa Maria Tereza. Acest consilium înlocuia vechea adunare croată și nu era decît reprezentarea absolutistei împărătese, pe ale cărei ordonanțe trebuia să le aplice fără discuție.

Această hotărîre neconstituțională a împărătesei stîrni un puternic protest din partea Croaților.

Iar acest protest avu cu totul alt rezultat decît cel dorit: atribuțiile foastei adunări croate fură predate de data aceasta competinții adunării ungare acum instituite. Croația fu pusă astfel în o situație nenorocită; fu supusă Ungariei luîndu-ise seculara sa autonomie.

Pentru recîștigarea drepturilor răpite au purtat Croații în contra Ungurilor o luptă îndîrjită de mai bine du o sută de ani.

Această luptă a avut 3 momente mai însemnate: întâiul la 1830 cînd juristul croat Ludvic Gai a pornit lupta de regenerare națională, al doilea în 1848, cînd Croații s'au dat de partea Austriei socotind ruptă ori ce legătură cu Ungaria și al treilea în 1868 cînd Austria învinsă de Prusia avînd nevoe de ajutorul Ungurilor le a lăsat în mînă soarta Croației.

Și Ungurii s'au folosit de această ultimă împrejurare foarte bine silind pe Croați prin alegeri nelibere să primească constituția din 1868 (Zakonio Ungarsko-Hroaskoj Nagoai)

Prin această constituție se recunoștea Croației unele drepturi de foarte mare folos pentru desvoltarea ei, astfel i se dă libertatea de a hotărî singură în chestiunele ei interne și dreptul de a avea ca limbă oficială pe cea a țărei. Insă faptul că adunarea unitară din Pesta avea să hotărască în chestiunile generale care erau și cele mai importante, precum și acel că Banu e, cel mai însemnat funcționar al Croației, trebuia numit după recomandarea ministrului președinte ungur, făceau din guvernămîntul croat un reflex al celui ungar.

Această constituție care a ramas la baza raporturilor politice dintre Croați și Unguri, a stăruit nemulțumirea întregului popor croat. Și partidul popular croat luptă și astă-zi pentru înlocuirea ei cu una mai dreaptă.

Raporturile politice între aceste două popoare mai sunt înăsprite prin faptul că Ungurii au răpit Croaților orașul Reka (Fiume) cu teritoriul său asupra căruia aceștia au drepturi istorice și apoi prin tendința Croaților de a se apropia de frații lor Sîrbi, pentru care apropiere s'au format așa numitele coaliții sîrbo-croate cu un rezultat însă prea mic pînă acum.

A urmat, apoi asupra conferenței, discuție la care au luat parte mai cu seamă d-nii Lăzărescu și Palade.

UN PARASTAS

Marți 31 Decembrie 1913, în ajunul anului 1914 împlinindu-se 40 de zile, s a săvîrșit la Cimitirul Eternitatea un parastas pentru sufletul aceleia ce a fost Maria Econom C. Știubeiu, în asistența membrilor familiei.

Cu această tristă ocazie și în memoria neuitatei și mult regretatei răposate, s'a pronunțat și următorul:

Plîns de jale

Ai plecat, te-ai dus departe,
Inapoi n'ai mai venit!
Am ramas zdrobit de moarte,
Patruzeci zile s'au împlinit!
Cum să uit acea viață,
Ce'mpreun'am petrecut!
Cincizeci ani de căsnicie
O! nu pot, nu pot să i uit!
Pe-un drum vin, pe-altul mă duc,
Tot mereu mă rătăcesc;
Nu știu pe unde s'apuc,
Ca să te mai întîlnesc!
In durerea-mi asta vie
Dă-mi o scumpă mîngîere;
Umbra ta prin vis să-mi vie
Să-mi aline-a mea durere!
Cît ai fost tu printre noi
Pacea tot a mai domnit;
Dară după ce-ai plecat,
Ceriul meu s'a 'norat!
Iar tu Doamne Prea 'ndurate
Ia aminte roga mea:
Pentru ea jertfă ți aduc
Toate lacrimile mele.

Un piano *în stare bună se vinde avantajos. Informațiuni prin scrisoare sub T. S. la ad-ția acestui ziar.*

INFORMAȚII

Ca și în alegerile de acum 3 ani zelosul comisar Ciudin — astăzi la secția 4 a — face cele mai nepermise ingerințe și ilegalități, după ce, bine înțeles, a părăsit serviciul și uniforma pentru ziua de astăzi.

Știm că d. C. Stere, într'o împrejurare electorală bine cunoscută, și-a luat angajamentul de a curăți poliția de acest polițai abuziv. In loc de aceasta însă, recurge la serviciile și violențe lui de satrap, după ce tot orașul cunoaște abuzurile de care zi cu zi se face vinovat acest domn Ciudin în comisariatul său.

Vom mai reveni.

Corpul profesoral al școalei normale „Vasile Lupu", în frunte cu directorul școalei d. I. Mitru, va întocmi un protest în contra piedecilor ce se pun de către administrația liberală prelungirii liniilor tramvaiului electric.

Se știe că, la Copou, această prelungire avea să meargă pînă la Școala Normală.

Aseară urma ca un număr de ceferiști să se'ntrunească în sala Caragiale, pentru a se consfătui cu privire la alegerea de azi.

Poliția însă a găsit de cuviință, să împăneze sala cu agenți, așa că ceferiștii au fost siliți să renunțe la întrunirea proiectată.

Vasile Diamandi diplomat în științele comerciale, care a fost o săptămînă în Balcik se va prezenta Luni ministrului pentru a-i raporta părerea de a înființa în Romînia nouă 4 școli industriale și de meserii, în cari orașele Dobrici, Balcic, Cavarna.

Ministerul de instrucție a primit din partea conducătoarelor de grădini de copii din Balcik și Șabla o plîngere, prin care arată că școlile în care urmează a funcționa, sunt niște simple ruine de lemn, deși ele au fost sub stăpînirea bulgară școli profesionale și gimnaziale și cer reparația lor desăvîrșită sau strămutarea în un local mai omenesc, de oare ce actualminte școlile bulgare, care au fost redeschise funcționează în localuri și clădiri superbe, în centrul orașului, plătind 6000 lei chirie, ironizînd pe profesorii romîni.

D-na Maria Miletescu, conducătoarea școalei de copii din Slobozia, Clinceni (Ilfov) s'a plîns direcțiunei învățămîntului primar al ministerului că deși e numită conducătoarea grădinei de copii din acel loc, totuși i s'a refuzat de proprietarul bulgar a-i pune la dispoziție casa închiriată de minister pentru școală, iar d-sa a fost nevoită să stee timp de 20 zile la jandarmerie.

Acelaș lucru s'a întîmplat aproape majorității profesoarelor trimise în cadrilater.

Școlare.—Dl. I. Carare a fost numit suplinitor la școala „Trei Ierarhi", în locul d-lui Sachelarescu, numit inspector școlar.

— Dl. Gh. Vezbianu a fost detașat de la școala „C. Negri" la școala „Trei Ierarhi", unde va gira și direcțiunea școalei.

— D-na Eufrosina Teodorescu, institutoare la școala „Hatmanul Nicoară" a fost detașată la „Trei Ierarhi", în locul d-lui M. Pastia, inspector.

— D-ra Elena Vasilescu de la școala din Ceașu-Prahova, a fost detașată la școala „Carol I" din localitate, în locul d-lui C. Andriescu care funcționează la școala medie.

— D-na Maria P. Stoica a fost numită suplinitoare la școala „Cuza-Vodă" la catedra d-nei Elena Silvestru.

— D-ra Eug. Manoliu a fost numită supl. la șc. „V. Conta" catedra d-lui V. Grigoraș, numit revizor.

— D-ra Constanța Jelea a fost numită supl. la șc. „V. Alexandri" la catedra d-lui I. Dimitriu.

— D-ra Coroi a fost numită supl. la șc. de fete No. 6 „Nicolina", la catedra d-nei Lucreția Borcescu, detașată la Botoșani.

— D-ra Aglaia Gheorghiu a fost numită supl. la școala „C. Negri", catedra d-lui Vesbianu.

— D-na Tereza C. Ionescu a fost detașată de la șc. de fete „Al. Badareu", la șc. de băeți „M. Kogălniceanu".

Cu girarea afacerilor direcțiunei a fost însărcinat d. Gr. Roiu.

— D-na Margareta Mărgineanu a fost numit suplinitoare la școala de fete „Al. Badareu", la catedra d-nei Elena Comarnescu.

— D-ra Sofia Dimitrescu, a fost numită suplinitoare la școala de fete No. 10 „Alex. A. Badareu".

— D-ra Natalia Savinescu a fost numită suplinitoare la școala de fete „Hatmanul Nicoară".

— D-na Constanța Palade a fost detașată de la școala din Săbăoani-Roman, la școala „Principele Ferdinand" din Iași.

— D-na Maria Angelescu, institutoare din Galați, a fost detașată la școale „Al. Lambrior" din Iași.

Producția conservatorului.— Duminică 9 Februarie, la orele 2 jum. după amiazi, va avea loc întâia producție, dată de elevii și elevele conservatorului de muzică și declamație.

Iată programul acestei interesante producțiuni:

Clasa de violină, prof. d. A. Theodorini.

1. Dancla.—Simphonia concertantă p. două violine și piano, exec. de elevii Al. Garabet și I. Pasmantirer, acompaniat la piano de eleva E. Oiaga.

Clasa de declamație, prof. d. Mircea Pella.

2. Moliere.—Sosie, monolog (Act. I-iu din Amphytrion) zis de elevul Gh. Moldoveanu.

Clasa de piano, prof. d-l I. Sibianu.

3. Chopin-Liszt.—Chant polonais, ex. la piano de eleva Margot Dimitriu.

Clasa de canto, prof. d. E. Mezzetti.

4. E. Caudella.—„Du-te dar", romanță cîntată de eleva H. Sadoveanu.

5. Ernst. — Elegie pentru violină, executat de elevul C. Lazăr, acomp. la piano de eleva E. Oiaga.

Clasa de declamație, prof. d. St. Dragomir.

6. A. Davilla. — „Ileana Cosinzeana" recitată de eleva Ana Panteli.

Clasa de piano, prof. d-na Asp. Burada.

7. Chopin a) Preludiu (si minor)

Chopin-Liszt b) Chant polonais (désir de la jeune fille) executat la piano de eleva El. Vartic.

8. Bazzini — Concert militar, pentru violină, executat de elevul I. Pasmantirer, acompaniat la piano de eleva E. Oiaga.

Prețurile locurilor: Locul I-iu 1 leu 50 bani.

Locul al II-lea 1 leu.

Biletele se găsesc depuse la Cancelaria Conservatorului și la Magazinul Conservatorului.

Societatea dramatică din Craiova joacă Joi 6 Februarie frumoasa comedie **„Institutorii"** *de Otto Ernst, pentru a doua oară în beneficiul „Centrului Studențesc".*

Biletele se găsesc de vînzare la Agenția Thalia (Maximovici) și la „Centrul studențesc".

Noutăți literare: Eternități de o clipă" poezii de Ioan Pillat.

— „Versuri și proză" No. 3 cu bucăți literare semnate de A. H., N. Davidescu E. Furtună, V. Demetrius, Emil Isac, C R. Ghiulea, G. Bacavia etc. Aspecte. Puncte. Desemnurile de Iser.

— Noua revistă Romînă No. 9 vol. XV cu articole și bucăți literare de Ant, Bălducci, C. Apostoliu, M. Săulescu, N. Porsena Em Brandză, D. Russo, N. Davidescu, I. Silber etc.

— „La Revue Roumaine, cu data pe 1 Februarie.

In cursul acestei săptămîni se va ține la Constanța concursul pentru ocuparea a 2 posturi de institutori la școala de aplicație de pe lîngă școala normală Carol I din Constanța.

Din județul Iași se va prezenta la concurs numai învăț. Neculai Munteanu de la Sculeni.

D. Al. Constantinescu, a fost numit în administrația moșiei Bădeni, com. Scobinți, a Cassei rurale.

Astă noapte a încetat din viață A. Băncă, pensionar.

Neculai Rengușianu casap pe cînd se afla la abator, un bou i-a căzut peste piceoare.

Neculai Renușianu s'a ales cu o fractură a piciorului și a fost internat la spitalul central.

Consiliul facultăței de medicină în întrunirea de aseară, a numit o comisiune compusă din d-nii d-ri Tănăsescu, Bacologlu și Dimitriade, care urmează să depuie un raport, privitor la înaintarea d-lui dr. Daniel la gradul de profesor definitiv.

Institutorii din localitate vor fi convocați zilele aceste la o consfătuire, spre a discuta mai multe chestiuni privitoare la învățămînt.

La reprezentația ce va avea loc Marți în 11 Februarie la circul sidoli, va debuta cunoscutul artist *Tenase*, care între-altele va cînta frumoasa cantonetă: Dă-i înainte, dă-i înainte'

D-nele și d-nii membrii de caligrafie, desemn, muzică, gimnastică din Iași, sunt convocați cu insistență a lua parte la întrunirea de Mercuri 5 c., ora 5 p. m., în localul *Cercului didactic* din str. Lăpușneanu, avînd a discuta *chestia ameliorărei materiale.*

CANDIDAȚII

Partidului conservator-democrat în alegerile generale

CAMERA

COLEGIUL II

Alegerile 4 Februarie

D-nii Lascar Antoniu
Eugen Herovanu
Vespasian Pella
Henri Sutzu
Dr. D. Mezincescu Prof. Univ.
Oswald Teodoreanu

COLEGIUL III

Alegerile 6 Februarie

D. Dr. Const. Enășescu

COL. I SENAT

Alegerile 8 Februarie

Gheorghe Lascar
Petru Sadoveanu

COL. II SENAT

Alegerile 10 Februarie

Al. A. Badareu

La 20 Februarie se va deschide la București în sala de recepții a Palatului Muntelui de pietate, expoziția pictorului D. Florian, distinsa personalitate artistică, cunoscut bine în lumea artiștilor. Să-l recomandăm?

Este destul să amintim succesul obținut de pictorul Florian, la expozițiile de acum trei ani, cu pînzele reprezentînd pe M. S. Regele și acea a unei fete, portrete mult admirate; cea din urmă o fină fantezie realizată într'o gamă subtilă de galben și alb.

Dar genul în care excelează Florian este peisajul și marinele. O serie sublimă de „apusuri de soare", pe țărmuri de ape sau coaste de deal, spre fund de pădure sau șesul topit de căldura lui cuptor.

De asemeni Marinele lui Florian sunt o bogăție de artă, dîndu-ne marea, în unde măreață, prin calmul și nesfîrșitul ei, sub seninul paginei boltite, în altele, sbuciumată și răzvrătită, ca o regină al cărei soț i-a perdut și micșorat țara—în altele, abia stăpînindu-și valurile în tremur, ca un suflet rînit și mîndru — ce vrea să-și închidă în el durerea și abia izbutește.

Schițe unele mai frumoase de cît altele, reprezentînd turcoaice cu cercei roate și ochii mari seducatori și plini de doruri, altele făpturi gingașe, triste, care poartă în suflet durerea unui vis neîmplinit.

„Unirea Educatoarelor Romîne" își va ține obicinuita ședință *Joi 6 Februar*, orele *4 jum.* în localul școalei secundare „Oltea Doamna". Conform dorinței membrilor care au asistat la ședința trecută, se vor face cetiri din poeziile lui Alexandri.

In localul Școalei primare Balcik, No. 1, de băeți, de sub direcția d-lui N. Petreanu — fost revizor școlar, a avut loc în seara de I Februarie o seară literară-muzicală, organizată de „Cercul Intim", de sub președinția d-lui maior Petrescu.

D. Stroescu, noul revizor general școlar al județelor Balcik-Dobrici a sosit Simbătă în Balcik, pentru a lua ultimele decizii în vederea înființării grădinei de copii No. 3, la care urmează a fi instalată o nouă dirigintă.

D. Vasile Diamandi, diplomat în științi comerciale delegat cu organizarea învățămîntului industrial și profesional din Dobrici și Balcik, a sosit Luni în localitate.

Toți Meseriașii Romîni și cei creștini din acest oraș, sînt rugați cu insistență a se întruni Mercuri 5 Februar ora 8 seara, în localul Corporațielor din str. Alexandri No. 3 (Casa Hălăceanu).

Scopul întrunirei este de a se discuta și vota Statutul *Cercului* Meseriașilor, cum și alegerea comitetului de conducere.

Aflăm că la Farmacia Rotbart a sosit apă de Slănic No. 1 și 3.

„Cercul Analelor".—Cercul Analelor, secțiunea Iași, face cunoscut onoratului public că apropiatele ședințe artistice și literare, vor avea loc foarte probabil la datele următoare:

16 Februarie, conferința lui Jules Brun despre: „Expresiunea iubirei în poezia populară romînă".

23 Februarie: Mare matinou literar și muzical.

6 Martie: Conferința celebrului romancier francez de origină alsaciană: André Lichtenberger.

20 Martie: Conferința științifică a ilustrului savant francez: G. Demeny asistat pentru demonstrații experimentale de către profesorii din Paris: D-ra Karl și d. Racine.

Se mai speră trecerea prin Iași a alesului conferențiar parisian André de Fonquieres, care va fermeca în curînd publicul Bucureștean.

Suntem siguri încă de concursul eminentului profesor Universitar, prezident al Ligei Culturale. Domnul Virgil Arion și de acel al delicioasei muzicante d-ra Delavrancea. pentru o conferință urmată de o audiție muzicală.

Cercul Analelor, după cum se vede nu rămîne inactiv și așteptînd ca preocupările politice să facă loc la nobilele distracțiuni ale artei și literaturei și a farmecelor divine ale poeziei și muzicei, el încearcă să participe în măsura forțelor sale la continuarea de reputațiuni a orașului Iași ca centru de cultură.

*

Comitetul Cercului Analelor se va aduna Joi 6 Februarie ora 5 p. m. în localul său, trecătoarea Banu pentru a discuta mai multe chestiuni importante interesînd existența și progresele Cercului

In curînd se va înființa pe lîngă vama din localitate un birou de informațiuni pentru comercianți.

CEL MAI MARE HOTEL DIN ROMÂNIA

GRAND-HOTEL

(FOST DE FRANCE)

București.—Calea Victoriei, în fața Palatului Poștelor

250 CAMERE

Mobilate complect din nou; Calorifer, Apă rece și caldă în toate camerele; Ascensor, Sală de lectură, Băi și telefoane în toate etajele, etc.

PRETURI FOARTE MODESTE

AUTOBUS LA GARĂ

CAFENEA ELEGANTĂ CONSUMAȚIUNI EXCELENTE

ULTIME INFORMAŢII

Este fenomenală atitudinea celor de la „Cuvîntul" imediat după alegerea de la col. I de Cameră. Procedeul lor constituie cea mai cinică demagogie ce s'a cunoscut vre-o dată.

După ce luni de zile au combătut á outrance şi exproprierea şi colegiul unic, în numărul de-aseară a doua zi după alegerea de la col. marei proprietăţi, îi vedem că se declară partizani ai votului obştesc şi ai exproprierei.

Este fără precedent acest caz. Afară doar dacă manifestul de aseară din „Cuvîntul" îşi găseşte obîrşia în furia contra d-lui D. Grecianu, pe care-l acuză de lipsă de lealitate.

De altfel vom avea ocazia a reveni în numărul nostru de mîni, asupra celor spuse de «Cuvîntul» despre purtarea clubiştilor d-lui Greceanu şi totala lipsă de lealitate, cu ocezia alegerilor de la col, I de Cameră.

La comisia V din Tataraşi a funcţionat pe ziua de azi un biurou electoral escepţional. Comisarul împreună cu toţi subcomisarii circumscripţiei au stat nedeslipiţi de localul comisiei, aducîndu-li-se tuturor o masă comună, chiar în comisie, plătită nu ştim de cine. Cinci trăsuri erau în orice moment la dispoziţia personalului acestui biuron electoral excepţional pentru a duce pe alegători la vot.

Aflăm cu plăcere că d. Porfiriu, consilier la Curtea de Apel, care fusese bolnav, se află aproape complect restabilit şi în curînd îşi va relua ocupaţiunile.

Alegerea de azi. — De cu dimineaţă, un mare număr de alegători se află adunat în faţa birourilor de vot.

Votarea a început la ora 9 jum. dimineaţa.

Nomărul total al alegătorilor înscrişi, la col. II de cameră, e de 2940.

Sunt 21 de candidaţi.

*

Ofiţerii cari, în conformitate cu legea, au paza birourilor de vot, sunt căpitanii Scheletti. Roiu, Leca şi Petrini, loct. Mărgăritescu şi sub-loct. Vasiliu, Hotineanu, Nistor, Tomida, Tarnoschi, Laurenţiu, Urzică, Popescu şi Strat.

*

La secţia centrală (Primăria) sunt înscrişi 478 de alegători.

Biroul e prezidat de d. Toneanu, consilier, asistat de d. Verner.

Delegaţi la această secţie, sunt d nii Penescu, Arsene, Mareş, D. Xenopol, Răducanu, Climescu, Jornescu şi Geanău.

Azistenţi d-nii Callos şi M. Borcea.

Votarea la această secţie merge încet.

*

Secţia II-a.—La secţia a doua, Haralambie, biroul e prezidat de d. Diaconescu, azistat de d. Kessim. Grefier d. Hulubei.

Delegaţi sunt d-nii Anibal Ciurea, Rudolf Suţu, Raul Crăciun, Pascu şi Mihot.

Sunt înscrişi 430 alegători.

*

Secţia III. — Biroul e prezidat de d. Dobrescu, asistat de d. Vincler.

Asistenţi d-nii Jean Maxim şi Virgil Holban.

Delegaţi d-nii Artino, Stroja, Gheorhhiade şi Cizanovici.

Sunt înscrişi 489 de alegători.

Şi la această secţie, votarea se face foarte încet,

Secţia IV (Trei Erarhi).—Preşedinte d. Cezar Vîrgolici.

Asistenţi d-nii C. Leon, Gh, Brumă.

D. T. Puşcariu secretar.

Secţia V.—Prezidează d. Adam Bercea.

D. Alex. Popovici şi T. Burada asistenţi.

D. Gavriliu, secretar.

Secţia VI (Toma Cozma).—Prezidează d. Teodorescu.

D-nii Ion Stavrat şi Alex. Arhip asistenţi.

D. Malaru, secretar.

Un film danez de o nespusă valoare artistică se reprezintă astă seară Marţi pe ecranul cinematografic Pathé Frères din sala Sidoli, în noul său program. „Contesa Spinaroza dansează este titlul acestei piese care cuprinde o desfăşurare plină de viaţă şi realism, în a cărei interpretare se ilustrează somităţi artistice ale teatrelor daneze. In rolul principesei apare d-ra Ritta Sachetto, regina frumuseţei a jocului de scenă şi a dansului, a cele-i mai celebre artiste daneze.

Piesa cuprinde patru acte şi este înscenată cu un fast fără seamăn şi montată în cele mai mari bogăţii. Noul program de astă seară Marţi al Cinematografului Pathé din sala Sidoli mai conţine între altele: Grindolwald, călătorii pitoreşti în Svitera — O păţanie strasnică a lui Prince, comedie cu simpaticul humorist parizian etc. etc. etc.

PROCEDEUL DE VOTARE

Pentru a putea vota, fără temere de eroare, alegătorul trebue să procedeze în modul următor:

I. Intrînd în sala de vot, va primi din partea preşedintelui buletine de vot de carton, atîtea, cîţi candidaţi sunt. Aceste buletine poartă numele candidaţilor, cu un semn.

Semnul, care distinge pe candidaţii conservator-democraţi este o **stea.**

II. Alegătorul pătrunde în cabina de vot şi începe prin a alege şi pune de o parte pe masă, *lăsîndu-le deschise*, buletinele care poartă **steaua,** semnul candidaţilor conservator-domocraţi.

III. Alegătorul, după ce a ales buletinele conservatorilor-democraţi, închide toate celelalte buletine ce a primit dela preşedinte, lipindu-le *şi le bagă într'un buzunar.*

IV. După ce a băgat în buzunar aceste buletine pe care nu are a le vota, lipeşte şi pe acelea ce au semnul o **stea,** şi le ţine în mînă dîndu-le preşedintelui spre *a le băga în urna albă.*

V. După ce s'au bagat în urna albă buletinele conservatorilor-democraţi cu semnul o **stea,** scoate din buzunar pe celelalte şi le dă preşedintelui ca să le bage în urna neagră.

VI. Să ia seama a nu perde nici *un* buletin, căci se anulează Votul.

Serviciul telegrafic şi telefonic al „Opiniei"

Logodna Principesei Elisabeta

Bucureşti.—Cu privire la ştirea dată despre acordarea unei dotaţiuni principesei Elisabeta, se afirmă de cei iniţiaţi că nu este vorba de o dotaţie de 300,000 lei anual, ci numai de un dar, odată pentru totdeauna, de 300,000 lei pe care parlamentul romîn l'ar vota cu ocazia nunţei principesei:

Se observă că lucrul nu constitue ceva extra-ordinar, cu atît mai mult cu cît, cu ocazia nunţei ficei regelui George al Greciei cu marele duce Constantinovici Grecia a făcut principesei eline un dar de 500,000 lei. Acest lucru n'a provocat protestări, deşi Grecia era pe atuncea într'o stare financiară cu mult mai puţin înfloritoare de cît Romînia acuma.

Inzestrarea principesei Elisabeta se va face din caseta particulară a M. S. Regelui, care ţine mult să înzestreze pe fica mai mare a nepotului seu, moştenitor al tronului.

*

Se afirmă că dacă logodna oficială n'a avut loc acum aceasta se datoreşte faptului că familia regală grecească este încă în doliu.

Ea se va face în cursul lunei Aprilie — probabil în ziua de Sft. Gheorghe, cînd familia domnitoare grecească va face o vizită incognito curţilor regale şi princiare.

Nunta va avea loc după o lună, probabil în ziua de Sf. Constantin şi Elena şi va avea loc la Atena, în prezenţa familiei regale şi princiare romîne.

Cu această ocazie vor avea loc mari serbări naţionale în toată Grecia.

*

Naşi vor fi după toate probabilităţile, împaratul Wilhelm şi M. S. Regina Elisabeta a Romîniei.

Cu ocazia nunţei, Regele Greciei va face cadou principelui moştenitor splendidul castel din Tatoi şi îi va acorda titlu de ducele de Sparta.

Situaţia contelui Czernyn

Viena. — Ziarul „Fremdenblatt" dezminte, din sorginte competentă, ştirea dată de unele ziare vieneze şi ungare, d spre iminentă rechemare a ministrului austro-ungar din Bucureşti.

„Fremdenblatt" afirmă că contele Czernu se bucură de deplina încredere a cercurilor hotărîtoare vieneze.

Cu toate aces'e dezminţiri unele mari ziare vieneze susţin că cercurile ungare depun mari inzistenţe pentru rechiemarea contelui Czernyn şi că, în cele din urmă, cererea lor va trebui satisfăcută.

O declaraţie a contelui de Meran

Viena.—Intervievat de corespondentul din Cernăuţi al ziarului „Neue Freie Presse" contele de Meran a declarat că vizita sa la Bucurşti are un caracter de simplă politeţă:

In urma vizitei camerilor de comerţ. se impunea vizita d-sale la Bucureşti. Cu atît mai explicabilă apare această vizită cu cît d-sa este intim prieten cu contele Czernyn.

Despre Bucureşti spune că a ales cele mai bune impresii. Face impresia unui oraş cu adevărat european.

O nouă repartiţie a inspectoratelor

Bucureşti.—S'a făcut o nouă repartiţie a inspectoratelor şcolare.

Circomscripţia I-a va cuprinde şcolile primare şi azilurile confesionale din judeţele Mehedinţi, Gorj, Dolj, Vîlcea, Romanaţi, Olt, Argeş, Teleorman şi Muscel. Inspector d. Spalbereanu.

Circomscripţia II-a va cuprinde judeţele Dîmboviţa, Vlaşca, Prahova, Buzeu, R.-Sarat, Ialomiţa Brăila şi Constanţa. Inspector d. Gh. Costescu.

Circomscripţia III-a judeţele Tecuci, Tulcea, Tutova, Fălciu şi Putna. Inspector d. I. Pralea.

Circomscripţia IV-a judeţele Iaşi Suceava, Dorohoiu, Botoşani, Neamţ şi Roman. Inspector d. Ionescu.

Circomscripţia V-a şcolile primare şi grădinile de copii din Bucureşti. Inspector d. Gh. Simionescu.

*

D-nele Ella Negruzzi şi Anna Manoil au fost delegate cu inspectarea şcoalelor particulare de fete din întreaga ţară, prima pentru cursul secundar, a doua pentru cursul primar.

*

D. Const. Eliodor va inspecta şcolile secundare ale statului din judeţele Mehedinţi, Gorj, Romanaţi Dolj, Vîlcea, Olt, Arges, Teleorman şi Muscel.

D. Gh. Popescu, şcolile secundare din judeţele R.-Sarat, Brăila, Prahova, Ialomiţa, Covurlui, Tutova şi Putna.

D. Gh. Nestianu, şcolile din judeţele Neamţ, Iaşi, Bacău, Tecuci, Dorohoi, Botoşani, Suceava şi Fălciu.

D. Iuga Gh. va inspecta şcolile comerciale ale statului şi cele particulare din întreaga ţară.

D-nii V. Ficşinescu şi Gh. T. Ionescu vor inspecta şcolile du agricultură şi cele complimentare, primul din întreaga Moldovă şi secundul pentru Dobrogia şi Muntenia.

Budgetul Serbiei

Belgrad.—Ministrul finanţelor a depus la Scupcină budgetul pe 1914. Cheltuelile ordinare sunt evaluate la 202.288,096 dinari; veniturile la 207.438,538 dinari.

Cheltuelile extraordinare la 10,978,771 dinari, iar veniturile extraordinare la 6 mil. 452.440 dinari.

Budgetul răsboiului este de 54.335,159 dinari.

Congresul morarilor

Bucureşti.—Congresul morarilor a fost definitiv fixat pentru ziua de 38 Februarie.

Alegerea de azi

— Ingerinţele din ţară —

Bucureşti. — In Capitală votarea se face în 18 secţiuni.

Inbulzeala e mare. Localurile de vot sunt asediate de agenţii guvernului, şi pătrunderea în localurile de vot e foarte anevoioasă. Din această cauză, alegătorii sunt siliţi să plece, şi în faţa localurilor de vot remîn doar gardiştii şi agenţii guvernamentali.

*

Din toată ţara vine ştirea că operaţiunea de vot se face în chip greoiu, din cauza numărului mare de buletine.

Aşa că rezultatul nu se va cunoaşte de nicăiri, înainte de ora 12 de noapte.

*

Din Craiova vine ştirea, că administraţia, în frunte cu Prefectul, se dedau la cele mai cumplite ingerinţi. Agenţii cutreeră casele şi confiscă cărţile de alegător.

Localul prefecturei e transformat într'un local de cîrciumă şi de corupţiune electorală.

Oficiul telegrafic a refuzat să trimească o telegramă de protestare, transmisă de candidaţii opoziţiei.

*

Din Galaţi se anunţă, că liberalii, în frunte cu prefectul Gussi, au perdut ori ce ruşine şi f. c ingerinţe nemai pomenite.

Administraţia combate mai ales cu o mare înverşunare candidatura d-lui Caranfil.

*

La Ploeşti, cîrciumarii votează contra candidaţilor guvernamentali, aceasta din cauza circulărei ministrului de finanţe, prin care se opreşte trecerea brevetelor.

*

Candidatura d-lui Iorga la Ploeşti, e susţinută cu multă ardoare de liberali, care îl consideră drept candidat al lor.

Regina indispusă

Bucureşti. — Marea doamnă de onoare face cunoscut că, pînă la nuoi dispoziţiuni, sunt suspendate toate audienţele la M. S. Regina

Dezminţire

Bucureşti. — Ştirea dată de un ziar vienez despre un conflict romîno-bulgar, la noua frontieră Dobrogeană, de pe urma căruia ar fi fost împuşcaţi 16 soldaţi romîni se dezminte în mod oficial de către guvernul bulgar.

Iarăşi bandiţi mascaţi

Bucureşti.— Aseară bandiţii mascaţi au încercat o nouă ispravă.

Ei au încercat să se introducă la d-na Ciolac, din bulevardul Domniţei, aseară la ora 10 jum.

Prinzînd din timp de veste d-na Ciolac a dat alarma. Bandiţii au dispărut, fără ca să li se poată da de urmă.

Respunsul Turciei

Constantinopole.—Ziarul „Tanin" zice: Răspunsul Porţei nu conţine nici o ameninţare şi nici macar o aluzie ireverenţioasă contra Puterilor.

Arătînd chestia susceptibilă de a provoca un conflict între Puteri, Turcia face un serviciu păcei.

Ministru care se sinucide

Buffalo.— John Kenedy, trezorier al statului New York, şi a tăiat gîtul.

El trebuia să fie interogat mîne ca martor, într'o afacere de corupţiune.

Banchetul din Roman

Roman.—După terminarea alegerei din colegiul I, a avut loc în sala Nicotescu un banchet, dat de partidul conservator-democrat, în onoarea d-lui Take Ionescu.

Asistă multă lume. In tot timpul mesei a domnit cea mai mare animaţie şi cordialitate.

La şampanie, d. Cantacuzino-Paşcanu, rîdică cel dintăi toast în onoarea d-lui Take Ionescu şi scoate în relief succesul obţinut în politica externă a şefului partidului conservator-democrat.

D. *Take Ionescu,* **foarte mişcat, zice că e fericit că după a patra sa alegere la Roman, să se găsească tot în mijlocul alegătorilor sei din această localitate.**

„Am început cariera mea politică—zice d. Take Ionescu — ca alesul opoziţiei la Craiova, apoi la Romanaţi. De la 1907 sunt alesul Romanului şi făgăduesc că pînă la sfîrşitul vieţei mele politice să nu plec de aci.

Vorbind de activitatea sa, d. Take Ionescu zise că viitorul nu-i mai poate aduce nimic, căci în 1913 a făcut tot ce a putut.

Inchină pentru d. Cantacuzino-Paşcanu.

Au mai ridicat tuasturi, d-nii Riegler, Ciuntu şi Brumă.

PUBLICAŢIUNE

De oarece licitaţia din 3 Februarie a. c. s'a amînat, comitetul şcoalei izraelito-romîne „Assei-Tow" din oraşul Vaslui, urmînd a ţine o nouă licitaţie pentru darea în antrepriză a clădirei unui local de şcoală, aduce la cunoştinţă domnilor antreprenori care doresc să execute această lucrare, să se prezinte la licitaţie în ziua de Duminică 9 Februarie a. c. ora 3 p. m. în cancelaria şcoalei, avînd şi o garanţie.

Amatorii se vor adresa d-lui B. Soref, preşedintele comitetului şcolar.

Doctor FISCH

Specializat la Berlin în

BOLI DE COPII

Precizarea diagnozelor prin analize microscopice

VACCINARI

Iaşi, str. Cuza-Vodă (Golia) 42

Consult. 10—11 şi 3—5.

Dela 23 Aprilie 1914 se închiriază

Un apartament elegant, în perfectă stare, compus din patru odăi mari, odae p. servitori, bucătărie spaţioasă, antret, pivniţă mare şi adîncă, grădină, curte mare, Apă, lumină electrică.

In aceeaşi casă:

Două dugheni de cîte două odăi mari. Se pot da separat sau împreună.

Două magazii de cîte 12 metri lungime şi 6 m. adîncime.

Informaţi uni la proprietar d. M. H. Goldner str. Gh. Mirzescu 17.

MOBILA *pentru dormitor şi sufragerie îmbracată în nuc se vinde avantajos din causa plecărei. Adresa d-na Ioan, st. Ianov 3.*

ISRAEL BROIDE

Depozit de saci, ţoluri şi sfoară.

De vînzare şi închiriat *cu preţuri reduse.*

Iaşi str. Anastasie Panu 13.

De vînzare o casă cu un etaj în str. I. C. Brătianu 195 (foastă str. de Sus) nu departe de farmacia Konya; cu un preţ foarte convenabil.

A se adresa la d. avocat Petru Sion str. Banu 2, Iaşi.

De vînzare *pentru eşire din indivizi-une* la 26 Februarie crt. prin licitaţie publică la Tribunalul Iaşi, Secţia III-a, orele 11 a. m. imobilul din Iaşi, strada Costaki Negri (foastă Veche) No. 91.

Pentru informaţiuni a se adresa d-lui Schwamm, fabrica de uleiuri din Iaşi sau la domiciliu str. Căpitan Păun No. 8, la etaj.

De arendat sau de vînzare o vie — podgoria Breazu — fără plantaţie, cu pomi roditori, în întindere de 4 fălci, avînd apă purgativă captată într'o fîntînă de 12. m. c.

A se adresa la d. dr. C. Miclescu, str. Ştefan cel mare No. 6.

D-ra Pepita Georgescu

Aduce la cunoştinţa unor clientelei, că de azi a deschis atelierul său din str. Căpitan Păun No. 8.

Prof. Dr. Mezincescu

Consultaţiuni pentru

BOALE SIFILITICE

de la orele 1—2

Str. Lascar Catargiu 10

De închiriat *una casă mică şi* **De vânzare** *două corpuri casă cu curte şi livadă, cu pomi roditori în fundacul 40 de Sfinţi, No. 4. A se adresa Parohului Agapie la Biserica 40 de Sfinţi.*

RENUMITUL MAGAZIN DE MUZICA

„LA INGER“

IAŞI.— Strada Stefan cel Mare No. 4.—

Face cunoscut Onor. sale clientele, cît şi Onor. Public, că, cu ocazia Sft. Sărbători a mărit Magazinul său şi i-a sosit un **Mare transport de Gramofoane**, reputata marcă **Inger** precum şi **Parlofoane fără goarnă** incepînd de la **Lei 35** pînă la **700.**

Asemenea a primit **25,000** plăci, începînd dela **2** pînă la **35** Lei bucata, cu **ultimele noutăţi** ca: **Dansuri, Opere** şi toate operetele noui, cîntate de artiştii trupei **„Grigoriu“**, precum şi **Plăci speciale** cîntate de celebri artişti ca **Carusso, Tita Rufo, Tamgua** etc.

Vast asortiment de **Instrumente muzicale, Maşini de cusut Biciclete, Arme de vânat, Revolvere, Case de bani, Ceasornice Pendule, Mobile de lemn şi fer** etc.

Vinde şi cu plata în rate.

JACQUES CALMANOVICI
Strada Mare No. 4

Filiala. — Paşcani str. Mare
Sucursala. — Codăeşti, Jud. Vaslui

25 % !

ECONOMIE

PRIN INTREBUINŢAREA

Săpunului Popular

DIN FABRICA „STELLA“ BUCUREŞTI

7 ANI DE SUCCES 7

CINEMATOGRAFUL

PATHÉ FRÈRES

SALA CIRCULUI SIDOLI

Reprezentaţii în fie-care seară la orele 9

Duminicele, Sîmbetele şi Serbătorile

MATINEURI LA ORA 3

La reprezentaţiile noastre iau parte toţi corifeii marilor teatre din Paris, Berlin, Copenhaga, Viena, Roma, Milano etc. ca: Sarah Bernhardt, Jane Hading, Etiévant, Sully, Alexandre, Robin, Wiehe, Psylander, Henny Porten, Asta Nielsen, etc. etc.

FILME DE POPULARIZARE ŞTIINŢIFICĂ

Excursiuni prin cele mai pitoreşti regiuni din întregul univers

TOATE SPORTURILE MODERNE

VULGARIZAREA INDUSTRIILOR

Manevrele armatelor pe uscat şi pe mare

INVENŢIILE ŞI NOILE DESCOPERIRI

Pathé-Journal şi Eclair-Journal

Ziarele însufleţite care ne arată în fiecare săptămână tot ce se întâmplă mai de seamă în lumea toată.

Comedii, scene hazlii, scene artistice de varieteu, redare cinematografică a scrierilor autorilor celebri, etc. etc.

TOTUL REDAT CLAR ŞI PERFECT

Stagiunea de iarnă în vasta Sală Sidoli, cea de vară în Grădina Trajan, anume aranjată pentru Reprezentaţii cinematografice

7 ANI DE SUCCES 7

FABRICA DE

Cafe turcească şi coloniale

SETRAC H. OHANNESIAN

Este cea mai bine asortată în *Undelemnuri* de la cele mai renumite fabrici franţuzeşti, grecesti, şi turceşti, *Cafea* Martinică, Ceylon, Moca, Santos, Jafa, America şi Henriol. *Ceai* rusesc, englez, indian şi *franţuzesc Colonial.*

Rahat de *Constanţinopol*, *Smochine* şi *Malaga* de *Smyrna*, *Marmelade* şi *Caramele* ruseşti, *Cacao şi Ciocolate* de la cele mai renumite fabrici.

— Conserve „COROANA“ —

Dacă doriţi să fiţi bine serviţi cu marfă proaspătă şi mai eftin ca or unde vizitaţi Magazinul de Cafea şi Coloiale **Setrac H. Ohannesian**
str. Cuza Vodă 42

S'A REDESCHIS

Hotelul şi restaurantul „CENTRAL“

—Iaşi, Strada Gh. Mîrzescu —
Vis-a-vis de Tip. H. Goldner

ARANJAT CU MOBILĂ NOUA

Bere, vinurile cele mai bune şi Aperitive speciale

sub direcţiunea cunoscutului Leon From

Preţuri foarte convenabile

Se primesc Abonamente Lunare trimis la Domicilin.—Asemenea se primesc angajamente pentru Nunţi şi Baluri

CROITORIA BARBATEASCA

„LA MARCHIZUL“

***Primeşte comenzi* după ultimele jurnale de mode străine.**

Croiala Artistică

bogat asortiment în stofe engleze şi franceze, prima calitate

Dacă voiţi să fiţi bine îmbrăcaţi şi eftin

Vizitaţi: Croitoria

„La Marchizul“
Str. Lăpuşneanu 21

O FRUMOASA fotografie puteţi obţine numai în atelierile cunoscutului fotograf al Curţei Regale **WEISS** din Piaţa Unirea

3 LEI 6 FOTOGRAFII c. postale:

CAUT POST

de casieriţă, telefonistă, ca eleva pentru maşina de scris, sau orice funcţiune. Scriţi sub adresa: D-rei DORINA SPIRESCU, strada Ghica-Vodă 34, Loco.

SALI PORJES

Vechea şi renumita Magazie de

MODE ŞI CONFECŢIUNI

PENTRU DAME

aduce la cunoştinţa Onor. sale clientele şi a Onor. Public, că s'a mutat şi nou aranjat în* PIAŢA UNIREI, *vis-a-vis de Hotel Trajan, casa fost „Banca Moldova“, unde a înfiinţat şi un atelier pentru Confecţiuni.

„OPINIA“

ORGANUL PARTIDULUI CONSERVATOR-DEMOCRAT

Apare zilnic la orele 5 p. m.

Cu ultimele ştiri telegrafice şi telefonice din ţară şi străinătate

Ziarul cel mai răspândit şi mai bine informat

REDACŢIA: **Clubul Conservator-Democrat** **Piaţa Unirei**

ADMINISTRAŢIA: **Tipografia H. Goldner** **str. Gh. Mârzescu**

TIPOGRAFIA H. GOLDNER

IAŞI

FONDATA IN ANUL 1856

Premiată de 6 ori, la expoziţiile din Paris, Bucureşti, Iaşi

Distincţiune specială din partea M. S. Regelui Carol I

Cea mai vastă şi mai modernă instalaţie din Moldova

Execută orice lucrări atingătoare de artele grafice

EDITURĂ DE CĂRŢI ŞCOLARE

Tipografia H. Goldner, strada Gheorghe No. 17 Mîrzescu

5 BANI

ABONAMENTE

Un an . . . 20 lei
6 luni . . . 10 lei

OPINIA

ZIAR CONSERVATOR-DEMOCRAT

ANUNȚURI

Un rând pag. III, 50 b.
„ „ „ IV, 40 „

5 BANI

Administrația: Iași, str. Gh. Mîrzescu 17

Sub direcțiunea unui Comitet

Anul XI—No. 2097.—Joi 6 Februar 1914

Alegerea de ieri de la IAȘI

Două caracteristice prezintă alegerea de la colegiul II-a: INFRÂNGEREA CANDIDAȚILOR PARTIDULUI LIBERAL NAȚIONAL și REUȘITA CANDIDATULUI ANTISEMIT A. C. CUZA, între care lucruri, de alt-fel, există o foarte strînsă legătură.

Demonstrația contra guvernului rezultă evident nu numai din căderea celor trei candidați guvernamentali, în frunte cu Nababul casei rurale, care a întrunit de 100 de ori mai puține voturi de cît numărul hectarelor a căror vînzare a mijlocit cătră casa rurală, dar și din numărul mic de voturi, pe care le-au întrunit candidații guvernamentali reușiți.

Fără zestrea administrativă d. Mîrzescu însuși n'ar fi fost astă-zi reprezentantul Iașilor, acelaș d. Mîrzescu care, cu dreptul de moștenire, se credea proprietarul colegiului II de Iași. D. Mîrzescu cu tot avantajul de campion antisemit, n'a întrunit mai multe voturi de cît candidatul nostru la alegerile colegiului II de sub guvernul de colaborare.

N'a cruțat guvernul pentru reușita candidaților săi nici presiunile de tot felul, tîrgurelile nerușinate, nici corupția brutală.

S'a repetat în Iași, sub d. Morțun, corupțiunea degradatoare de sub ministrul de interne Marghiloman.

Posedăm un document doveditor că însuși prefectul de poliție emitea ordonanțele de plată în localul poliției, cari se achitau la ghișeul clubului liberal de nababul Casei rurale.

In ce privește succesul d-lui A. C. Cuza, alegerea d-sale nu este datorită numai antisemitismului, dovadă că antisemitul poli iei n'a întrunit de cît 249 voturi, iar d-nii Virgil Arion și dr. L. Cosmovici, cu program special antisemit n'au întrunit nici a patra parte din voturile exprimate.

Reușita d-lui Cuza se datorește muncei de mai bine de 30 de ani pe care o pune în agitarea colegiului II de Iași. Ea se mai datorește și politicianismului celor două partide de guvern, partidul liberal național și partidul vechiu conservator, cari de ani de zile, în luptele lor de opoziție, au luat în brațe pe d. Cuza și agitațiunea d-sale.

In lupta de ieri d. Cuza a fost ajutat de d. Mîrzescu și prietenii săi, cari în luptele anterioare profitase de sprijinul agitatorilor d-lui Cuza, dar a fost ajutat și de cele două partide din opoziție.

Examinînd cifrele, videm că d. Cuza a luat 50 de voturi de la candidatul conservator Crupenschi și peste 200 voturi de la candidatul democrat Henri Sutzu.

Fără aceste din urmă voturi d. Cuza ar fi ramas și d-sa în balotaj.

Poate pare surprinzător că voturi conservator democrate s'au deplasat în favorul d-lui Cuza.

Noi însă înțălegem revolta care a apropiat pe unii din amicii noștri de d. Cuza.

In Iași, partidul liberal n'are nici o direcție. Totul e chestie de espediență, care variază la fie-care oră:

Calul de bătae în Iași al mintoșilor de la clubul liberal am fost noi conservatorii-democrați, care suntem pentru revizuirea constituției. Contra candidaților noștri s'au întrecut în luptă cele două direcții din localitate ale partidului liberal.

Lupta contra candidaților noștri au dat-o cu procedeuri din cele mai învechite și mai odioase: cu tot felul de născociri și contra persoanei candidaților și contra partidului în genere.

Sperau nenorociții că vor învinge prin noi pe d. Cuza pe cari l'au atițat în toate împrejurările în contra noastră.

Partidului nostru din Iași, politicianii celor două partide îi dăduse caracterul de campion contra antisemitismului.

Înțelegem pe prietenii care au reacționat contra ticăloșiilor politicianilor liberali și i-au zdrobit astfel cu proprile lor arme.

ROTA ZILEI

Electoralia...

Tot din orașul Banilor — unde prințul Craiovei, G. Știrbei, a „eșuat"—culegem următoarele rînduri dintr'o pledoarie în slava acestui princiar candidat:

«Toți aleargă din casă în casă, și prin pupături de mîini și tot felul de tertipuri și murdare lingușeli, cerșesc votul alegătorilor, iar îndată ce se văd aleși, nu numai că uită promisiunele făcute, dar nici nu mai cunoaște pe acei cărora le-a vizitat domiciliu, s'au sărutat în gură și încep apoi de a se deda la tot felul de întreprinderi, care mai de care mai necinstite, numai în scopul de a se îmbogăți.»

A comenta o asemenea proză—ce pare ruptă dintr'un discurs severinian — ar fi s'o profanăm...

MICI POLEMICI

Fericită gazetă „Mișcarea", dar nu tocmai bine informați cetitorii ei.

Știți ce statistică servește cetitorilor despre alegerile colegiului I? — 16000 guvernul și 800 opoziția la olaltă.

Trandafiriu, dar mincinos!

*

Celebrul Paka-Protopopescu, înscris acum 2 săptămîni la liberali, s'a înscris eri la conservatori.

Dacă merge tot așa, va fi nevoe să pună partidele o... taxă de înscriere contra... independenților.

*

Doctorul Sion s'a decorat cu „Meritul Sanitar".

...Și n'a apucat decît să desființeze cîte ceva din ce au făcut alții...

*

Curios. A trebuit să plece din Iași trupa noastră dramatică, pentru a se dovedi că Iașul are un public iubitor de teatru românesc.

*

N. Fleva a anunțat că buletinul său de vot nu are nici un semn distinctiv.

...Buletinul cel mai alb, pentru candidatul cel mai negru...

Gh. Lascar, secretar general

Despre activitatea în favoarea învățămîntului primar și a celui ieșan și special.

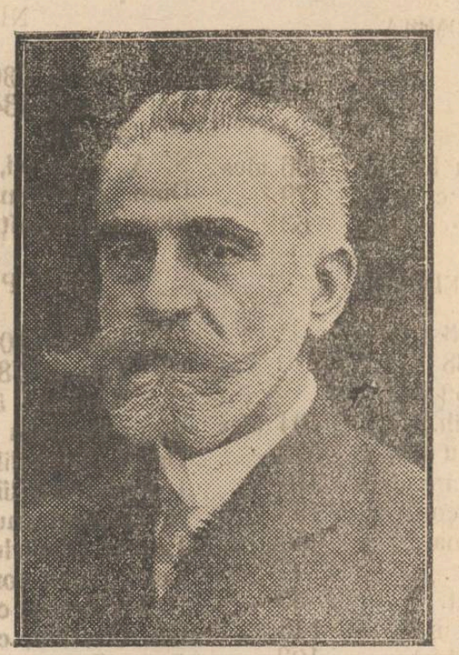

Cine a urmărit mai de aproape activitatea desfășurată de d. *G. Lascar*, fostul secretar la Ministerul de instrucție, n'a putut de cît să admire modul conștiincios și înțelept, cu care distinsul nostru concetățean, s'a achitat de înalta demnitate cu care a fost onorat în trecuta guvernare.

Avînd sprijinul tot deauna devotat al marelui fiu al Iașului d. Al. A. Badareu, n'a ramas instituție culturală în oraș care să nu găsească cea mai bine voitoare ocrotire pentru propășirea cît mai temeinică, căci grija de căpitenie a acestor distinși concetățeni totdeauna a fost, să se păstreze faima Iașului de oraș al culturii și să i se dea cît mai multă viață civilizată sub toate raporturile.

*

Voi schița în trăsături generale întru cît a contribuit *d. G. Lascar* la propășirea culturală a Iașului în calitate de secretar general rămînînd ca în urmă să schițez activitatea sa desfășurată pentru propășirea școalei în genere.

S'a spus în coloanele ziarului nostru și se știe de toți cetățenii că acum în urmă s'a destinat Iașului suma de 3 milioane șase sute de mii lei pentru reparațiunile și întrebuințările necesare la diferite instituții culturale.

S'a complectat cu 4 clase școala de fete No. 10 din Tatarași care funcționa numai cu 2 clase încă de la înființarea ei și s'a mutat într'un local bine reparat și amenajat, așa că populația din Tatarași are astă-zi încă o școală de fete complectă.

In strada Socolei s'a înființat o școală mixtă cu 2 clase deocamdată, venind astfel în ajutorul populației din partea locului să și poată da copii la școală, scutindu-i de distanțele mari la școalele din Nicolina, ori la cele din str. Sf. Lazăr.

Tot cu sprijinul d-lui G. Lascar s'au înființat cele dintăi grădini de copii romînești în Iași, una în Tatarași și alta în strada Socolii, unde postul s'a atașat la școala Societății ortodoxe.

Incă 2 grădini de copii erau pe cale de a se înființa, una în „Păcurari" pentru funcționarii și lucrătorii de la căile ferate și altă grădină de copii în „Țicău" pentru a se veni în ajutorul educațiunii familiilor sărace din părțile Iocului.

Nu este o instituție culturală în Iași, după cum spusei, care să nu fi avut sprijinul cel mai efectiv al d-lui Lascar secretarul general de cea mai frumoasă amintire la Ministerul Instrucțiunii.

Cea mai desăvîrșită atențiune a avut și pentru școalele din restul țării, merit care i se recunoaște și de adversarii săi politici.

In ce privește învățămîntul primar, d-sa a contribuit la următoarele inbunătățiri:

1) *Grădinile de copii* sunt institutele de bază ale culturii și ale educației. Plecînd de la acest adevăr, cea dintăi grijă a avut de a se ocupa serios de organizarea lor.

A numit o comisiune care a alcătuit regulamentul pentru examenul de capacitate și definitivat a conducătoarelor, regulament care nu exista.

Pe baza acestui regulament s'a ținut un examen de capacitate, care a selecționat aproape 100 de conducătoare și care a servit minunat la nevoia ce avea statul pentru numirele ce trebuiau făcute în noul teritoriu, unde grădinele de copii erau în primul loc necesare.

Comisiunea s'a ocupat și de un program analitic special pentru examenul de capacitate a conducătoarelor, potrivit cerințelor pedagogiei moderne și nevoilor noastre sociale. S'a studiat și condițiunele speciale de admitere ca vîrstă și ca pregătire pentru cariera de cunducătoare etc.

Numărul grădinelor de copii s'a sporit în toată țara, iar în studiul bugetului viitor, se prevăzuse înființarea încă a unui mare număr de aceste institute de educație atît de necesare, mai cu seamă în Dobrogea veche și cea nouă, unde populația e mai eteroglotă.

2). *Școalelor normale* li s'au dat o deosebită atențiune. Inbunătățirea localurilor și mărirea lor pentru a se putea spori efectivul; crearea prin lege, de secții normale pe lîngă gimnazii; introducerea limbei franceze în programul de studii și alte multe îmbunătățiri pentru propășirea acestor însemnate institute culturale, s'au făcut tot cu sprijinul d-lui G. Lascăr adînc cunoscător al organizării și gospodării școalelor.

3). *Școalelor complimentare*, li s'au dat ființă.

4) *Reînființarea revizoratelor de cl. II* dela 1 Octombre 1913 tot d-lui G. Lascar se datorește.

5). *Organizarea excursiunilor școlare*, în legătură cu orariul rațional de vară, a dat un impuls viu grijei ce trebuie să avem de educația fizică a copiilor. In legătură cu aceasta, s'au luat dispozițiile necesare pentru a se începe și la noi înființarea de hale de gimnastică, adăpost și recreații, pe lîngă fiecare școală primară. Inceputuri fericite s'au realizat pe la unele școli.

6) Prin noul regulament de aprobare a cărților didactice, s'a prelungit termenul de aproape pe 5 ani, pentru ca astfel să se poată ferfecționa manualele didactice prin experiența de fapt în școli. Această măsură a adus laudele și mulțumirele tuturor autorilor din țară, atît în scris cît și verbale prin o numeroasă delegațiune ce s'a prezentat la Minister.

7) Detașările mărginite la strictul necesar bunei funcționări a școalelor a fost o dispozițione foarte bună, care a desființat perturbările ce se aduceau învățămîntului prin prea d sele schimbări de dascali, pe la școli.

și *8) Organizarea conferințelor didactice cercurilor culturale* după cerințele corpului didactic și nevoile școalei, a foste bine primită de toți învățătorii.

9) Inceputul făcut în noul teritoriu, *de a se da cărți în mod gratuit elevilor*, dacă s'ar generaliza, ar fi un nimerit mijloc de a se veni în ajutorul aplicării obligativității în toată țara.

10) Organizarea școalelor primare și a grădinilor de copii din noul teritoriu, a fost încă una din preocupările de seamă ale d-lui Gh. Lascar.

11) Decizia cu demiterea directorilo din funcția lor cu un an înainte de ieși la pensie a fost o măsură bună car va asigura buna orînduială a arhivei și zestrei școalelor, pentru care statul și comunele fac sacrificii.

12) *Ridicarea prestigiului corpului didactic* printr'un control serios, însă civilizat, fără patimi politice, fără ură, fără părtinire, a fost iarăși o preocupare urmărită cu cel mai viu interes în tot timpul secretariatului d lui Gh. Lascar.

13) Indrumarea cît mai mult spre școală a învățătorilor prea preocupați de activitatea extrașcolară a fost o măsură care a atras unele critici, în unele cercuri. Vom discuta această chestiune în toată complexitatea ei, amănunțit, mai tîrziu. Eu cred, că criticii de ieri se vor convinge astăzi, mai cu seamă, va fi o necesitate să se cheme învățătorii cît mai mult la școală, unde au mult de lucru, foarte mult de lucru.

Chiar reformele sociale ce s'au anunțat pentru desăvîrșirea lor, au nevoie de un substrat de cultură de sate, care nu-l poate realiza de cît o școală bine organizată și cu atențiune condusă.

14) *Prefacerea diviziilor în clase (4)* cerută de toate congresele învățătorilor era ca și realizată. Studiul complect, făcut de o comisiune compusă din 5 membrii ai corpului didactic din Iași, se găsește la consiliul Permanent pentru a-și da avizul.

Comisiunea și-a dat un aviz favorabil, iar raportul s'a publicat în coloanele ziarului nostru chiar zilele trecute.

Chestiuni studiate și neaplicate au ramas multe, din lipsa de timp;

a) Modificarea Programelor,

b) Inființarea unei școli de îndreptare, unei școli pentru gîngavi și cu alte defecte ale vorbirii; unei școli de pădure pentru copiii slăbănogi și predispuși la tuberculoză, toate începuturi de creări de școli model, care lipsesc la noi în țară și sunt necesare.

c) O nouă modalitate de recrutare a personalului didactic, pentru a face față nevoilor școalei. Reducerea termenului de 6 ani la 2 ani ca stagiu la țară pentru numirea la orașe a institutorilor înaintați pe loc.

d) Imbunătățirea stării materiale a corpului didactic urban și rural.

In bugetul anului 1914—1915 se studiase și se prevăzuse următoarele salarii:

Invățătorilor ajutori li se sporise leafa de la 65 lei la 90 lei.

Invățătorilor 130 și institutorilor 250 cu modificarea tuturor gradațiilor la leafa budgetară.

Asupra tuturor acestor îmbunătățiri și a altor proectate, vom reveni în curînd într'o serie de articole.

Hug.

CANDIDAȚII

Partidului conservator-democrat în alegerile generale

CAMERA

COLEGIUL III

Alegerile 6 Februarie

D. Dr. Const. Enășescu

COL. I SENAT

Alegerile 8 Februarie

Gheorghe Lascar
Petru Sadoveanu

COL. II SENAT

Alegerile 10 Februarie

Al. A. Badareu

Colegiul II de Cameră contra Guvernului

— Rezultatul alegerilor de eri —

Pe ziua de ieri dezastrul guvernului a fost şi mai complect.

Colegiile largi au demonstrat contra guvernului liberal cum n'au făcut-o sub nici un guvern, de cînd avem regim parlamentar.

Demonstraţia din Capitală e cea mai semnificativă. Candidaţii opoziţiei au întrunit mai multe voturi de cît şapte din candidaţii guvernului.

Numai doi dintre candidaţii guvernului au fost aleşi la limită şi aceştia, unul pentru că fiind medic primar ţine în mînă micul comerţ, cu teroarea contravenţiilor, iar cel de al doilea, un renegat conservator-democrat, a adus în luptă o bună parte din capitalul adunat din rîndurile partidului nostru.

In toate oraşele unde a fost luptă ca Turnul Severin, Craiova, Caracal, Brăila, Galaţi, Huşi, Guvernul a fost pus în balotaj.

La Ploeşti doi din candinaţii guvernului au fost bătuţi, unul de amicul Gogu Zamfirescu, fost deputat, celalt de d. N. Iorga.

La Iaşi înfrîngerea guvernului a fost tot atît de mare. Au reuşit numai trei din candidaţii guvernului dintre care numai unul în mod onorabil, ceilalţi doi abia au reuşit la limită cu mult în urma candidatului antisemit.

Alegerea d-lui Cuza este pentru Iaşi un eveniment politic care pe noi nu ne-a surprins, eveniment pe care'l vom comenta în ediţia de seară.

Candidaţii vechi conservatori n'au putut reuşi nici unul.

Partidul nostru a făcut să triumfe doi din candidaţii săi d-nii Gogu Zamfirescu la Ploeşti şi Matei Botez la Vaslui.

Ca partid conservator-democrat ne bucurăm de rezultatul de Iaşi, căci prin luptele noastre de la 1908 încoace am contribuit în cel mai mare grad la formarea conştiinţei alegătorului din colegiile orăşăneşti. Am avut atâta convingere despre maturitatea politică a acestor colegii în cât am înscris în programul nostru lărgirea dreptului de vot, dar cu păstrarea importanţei colegiilor orăşăneşti, singurele care au dat dovadă de conştiinţă şi maturitate politică.

Iată acum rezultatul general efectuate pe ziua de ieri în întreaga ţară.

IAŞI

Inscrişi 2897
Votanţi 2155
Anulate 507

G. G. Mîrzescu lib.	1572	ales
Xenofon Eraclide lib.	1180	„
Teodor Vasiliu lib.	1140	„
A. C. Cuza nat.	1274	„
Gr. Iamandi lib	1007	
Gh. Costandache lib.	864	
C. Chilimoglu lib.	757	
Virgii Arion cons.	498	
L. Cozmovici cons.	488	
L. Antoniu c. dem.	464	
Vesp. Pella c. dem.	482	
Eugen Herovanu c. dem.	363	
Osw. Teodoreanu c. dem.	352	
Dr. Mezincescu c. dem.	298	
Consi. Cerchez cons.	261	
Gh. A. Scorţescu ind.	257	
Ioan Petrovici cons.	240	
Mihai Negruzzi „	233	
Lascar Tărăbuţă naţ.-guv.	219	
Henri Sutzu c. dem.	158	
N. Crupenski cons.	154	

Balotagiu pentru două locuri.

TULCEA

Inscris 2614
Votanţi 1402
Anulate 5

Hentescu Dim. lib.	902	ales
Dr. C. Racowski soc.	249	
Dim Timus dezid.	97	
Căp. St. Antoniu cons.	178	
Sebastian Teodores c. dem.	71	

TECUCIU

Inscrişi 427
Votanţi 366
Anulate 2

Virgil Mironescu lib.	290	ales
Căp. Ioan Copeschi cons.	44	

VLAŞCA

Inscrişi 778
Votanţi 602
Anulate 26

Toni Iliescu lib.	425	ales
G. Anghelescu „	307	„
I. G. Atanasiu, cons. d.	230	
N. G. Dimitriu cons.	132	
G. Zaharoff cons. dem.	50	
Zamfir Colţan dem.	25	

SLATINA

Inscrişi 449
Votanţi 327
Anulat 4

Ioan Florescu lib.	262	ales
Vintilă Georgeanu cons. ind.	37	
Sh. Stavri „ „	24	
C. Munteanu cons.	retras	

BRAILA

Inscrişi 1179
Votanţi 1543
Anulate 141

St. Perieţeanu lib.	897	ales
I. C. Sasu „	586	
Nic. Petrescu „	528	
N. I. Faranga con.	462	
St. Pantele „	406	
V. Budescu comerc.	580	
N. Iorga naţ.	508	
Dr. V. Demetrescu-Brăila c. dem.	422	
C. Popovici soc. dem.	59	
C. Sculy ind	40	

Balotagiu pentru două locuri.

CRAIOVA

Inscrişi 3029
Votanţi 2173
Anulate 151

Titu Andreescu lib.	1504	ales
Virgil Nicolaide lib.	1269	„
I. T. Isvoreanu lib.	1119	„
I. T. Ciupag lib.	1041	
Mişu Popp cons.	700	
Gh. T. Manolescu	579	
M. Rioseanu c. dem.	534	
Mişu Chintescu c. dem.	486	
I. S. Drăgulescu c. dem,	469	
M. Economu c. dem.	327	
Gh. M. Demetrescu ind.	220	
Anastase Georgescu cons.	200	
Iuniul. Tălpeanu cons.	93	

Balotagiu pentru un loc

BACAU

Inscrişi 1129
Votanţi 734
Anulate 283

D. D. Patraşcanu lib.	633	ales
Emil Rey „	522	„
D. Keminger »	431	»
Gh. Berea naţ.-dem,	333	

CONSTANŢA

Inscrişi 2185
Votanţi 1268
Anulat 12

C. Alimănisteanu lib.	929	ales
I. Dimitrescu cons.	112	
D. Dimcea dem. des.	12	
I. Bîrsan socialist	72	
D. Irimesc c.-dem.	116	

PRAHOVA

Inscrişi 2283
Votanţi 1634
Anulate 478

Gogu Zamfirescu c.-dem.	922	ales
N. Iorga, naţionalist	927	„
I. Ionescu Quintus lib	1173	„
Nae Dedelcovici lib.	872	„
Al. Anghelescu lib.	372	
Dr. Gh. Cosmc cons.	851	
D. I. Dumitru naţ.	110	
N. Ştefănescu ind.	72	
D. Popescu ind.	110	
Gh. Gheorghiade	76	
I. C. Frimu socialist	247	

TELEORMAN

Inscrişi 1833
Votanţt 1127
Anulate 18

Al. Belu lib.	622	ales
D. Bildisescu, lib.	687	„
I. C. Mihail. lib.	719	„
G. Gristodurescu cons.	328	
M. M. Bolitineanu »	364	
Ovid Burca cons	366	
G. C. Dimitriu c.-dem.	97	
Gr. Zăhărescu „ »	87	
P. N. Mincu „ „	88	

ARGEŞ

Inscrişi 931
Votanţi 756
Anulate 11

I. I. Purcăreanu lib.	531	ales
Ilonoriu Boirescu „	403	„
St. Marlinescu lib. ind.	188	
Ernest Paximade c. dem.	153	
Haralambie Stoenescu „	139	
Pompiliu Vlădescu con.	82	
C. V. Stefănescu „	65	

BUZAU

Inscrişi 2026
Votanţi 1571
Anulate 152

Pompiliu Ioanitescu lib.	1133	ales
Justin Stănescu „	1304	„
Anton Filotti c.-dem	555	
C. Negoiescu con.	85	
H. Pleniceanu „	143	

R.-SARAT

Inscrişi 606
Votanţi 464
Anulate 4

Const. G. Lupeescu lib.	360	ales
N. Dicescu, naţionalist	100	
Al. Orăşeanu con.	retras	candidatura.

DAMBOVIŢA

Inscrişi 549
Votanţi 452
Anulate 12

Poliru C. Dragomirescu lib.	255	ales
Victor Baranga cons.	111	
Mihai Cornescu cons.-dem	52	
Goga Pîrvulescu ind.	32	

SUCEAVA

Inscrişi 221
Votanţi 182
Anulate 3

St. C. Ioan lib.	169	ales
Cap. Nicolea Collea	10	

IALOMIŢA

Inscrişi 790
Votanţi 573
Anulate 5

Nae I. Seceleanu lib.	336	ales
Pascal Toncescu cons.	79	
Stanciu N. Vasile c.-dem.	63	

MEHEDINŢI

Inscrişi 1083
Votanţi 838
Anulate 59

Mihai Macovei lib.	404	ales
A. Constantinescu lib.	372	
Ricard Francovici c.-dem	210	
Dr. C. Gruescu con.	193	
M. Vorvoreanu naţ.	50	
Dr. Racovski soc.	47	
C. Coculescu naţ.	33	
C. I. Rădulescu ind.	146	
N. Spineanu c.-dem.	102	

Balotagiu pentru un loc

R. VÂLCEA

Inscrişi 641
Votanţi 465
Anulate 5

Gr. Procopiu lib.	351	ales
G. Luculescu cons.	109	

ROMANAŢI

Inscrişi 923.
Votanţi 653.
Anulate 6.

N. G. Demetrescu lib.	207	
Jean Popescu con. dem.	288	
Stefan Bibianu cons.	150	

Balotagiu între toţi candidaţii

MUSCEL

Inscrişi 602
Votanţi 467
Anulate 8

Lazăr Valimaream. lib.	379	ales
Petre Gheorghiu con.	80	

BUCUREŞTI

Inscrişi 8054
Votanţi 4554
Anulate 925

M. Berlescu lib.	1912	
M. Deşiiu cons.	1771	
N. Lahovary cons.	1401	
C. Bacalbaşa „	1531	
Dr. P. Herescu cons.	1392	
Dr. Geani cons.	1260	
M. I. Mitilineu cons.	1436	
I. G. Stoian „	991	
Georgescu Enăchiţă con.	1142	
N. Moroianu lib.	1953	
Elefterie Ionescu lib.	1863	
Emil Dan lib.	2124	
Dr. Bottescu lib.	2459	ales
Jean Th. Florescu lib.	2403	„
D. M. Botez lib.	1975	
Aniba1 Teodorescu lib.	1896	
Virgil Ulvineanu lib.	2162	
Victor Ionescu c.-dem.	583	
Sc. Lahovary „	766	
Ant. Davidoglu „	577	
C. C. Dobrescu „	774	
Aurel Iliescu „	743	
Şerban Cantacozin c.-dem.	582	
Emil Socec c.-dem.	814	
G. Stroescu c.-oem.	710	
R. I. Sturdza ind.	267	
A. Henţescu dem.	485	
G. Cristescu socialist	400	
D. Marinescu „	388	
N. Fleva ind.	1447	
Gen. dr. Frangulea naţ.	407	

Balotagiu pentru 7 locuri

NEAMŢ

Inscrişi 636
Votanţi 434
Anulate 3

N. A. Popovici, lib.	341	ales
Dum. A. Corbu con.	81	
Ioan Gheorghiţă ind.	9	

PUTNA

Inscrişi 1009
Votanţi 784
Anulate 37

Iorgu Poenaru lib.	577	ales
Dr. N. Elian lib.	408	„
I. Rădulescu lib.	609	„
N. Odobeşteanu cons.	76	
Lascar Dimitriu cons.	125	
Leon Balau con.	69	
D. Niculescu c-d.	230	
Gh. Gavriliu, c.-d.	60	
Gogu Georgescu c.-d.	64	
C. Mironescu ind.	75	
I. Nanu ind.	22	

GORJ

Inscrişi 351
Votanţi 294
Anulate 1

Gr. N. Junan	lib.	ales
G. Stolojan	con. 36	
N. Petrescu	ind. 14	
N. N. Lupulescu	cons. 13	

ROMAN

Inscrişi 683
Votanţi 542
Anulat 145

Al. Murtea lib.	411	ales
Al. Cioconelt lib.	419	„
Em. Manea	388	„
Const. Roiu, cons.	245	

COVURLUI

Inscrişi 2375
Votanţi 1706
Anulate 78

Al. Ignat leibral	1043	ales
Gr. Trancu lib.	987	„
I. Calciurescu lib.	724	
Gh. Iorgala con.	246	
Sam. Toma con.	69	
N. Doiciu cons. disid.	341	
N. Pivniceru „	60	
Gr. Fortunescu con. dis.	77	
G. N. Caramfil c.-dem.	388	
Gr. Ciuntu c.-dem.	256	
D. Ionescu „	126	
D. Dragomirescu naţ.	267	
Dr. Racovski socialist	210	
M. Bujor socialist	140	
I. N. Stanilache dem. ind.	26	
Al Cazimir ind.	40	

Balotagiu pentru un loc

TUTOVA

Inscrişi 1021
Votanţi 863
Anulate 13

Gh. Dragu lib.	573	ales
I. Bontăş lib.	686	„
Al. Bali lib.	612	„
N. Grigorian con.	102	
I. Marinescu con.	64	
C, Ştefănescu c.-d.	29	
V. Georgescu c. d.	183	
I. I. Ionescu c. d.	51	
D, Costandachi ind.	212	
St. Paruş con.	retras	

VASLUI

Inscrişi 334
Votanţi 290
Anulate 3

M. Botez, cons-dem.	154	ales
C. Cabinescu lib.	112	
Leonida P. Movroiany con.	21	

BOTOŞANI

Inscrişi 1074
Votanţi 801
Anulate 3

I. D. Ullea lib.	434	ales
N. Răutu lib.	407	„
Al. Schmeltz lib.	520	„
A. Rosseti con.	164	
I. Vizanti con.	109	
C. Tudor con.	86	
V. Isăcescu c. d.	274	
I. P. Darie c. d.	96	
N. Ciolac c. d.	136	
P. Irimescu naţ.	120	
A. Placa indi	26	

DOROHOI

Inscrişi 451.
Votanţi 357.
Anulate 9.

Gh. Pillat	lib.	252 ales
C. Stoianovici,	cons.	62
Tiberiu Sutzu	naţ.	25
C. Andrei,	cons. dem.	18

FALCIU

Inscrişi 456
Votanţi 413
Anulate 46

C. Dinescu	lib.	203
Ralea D.	lib.	243 ales
C. Cozma		31
Vericeanu		201

Balotagiu un loc.

ULTIME INFORMAŢII

Asupra candidaţilor noştri la colegiul al doilea din Iaşi au fost întrunite 2117 voturi iar asupra candidaturilor conservatoare — deşi doi dintre candidaţi au profitat de voturile naţionaliste — s'au întrunit numai 1873, deci 244 voturi în favoarea noastră.

La balul studenţilor de sîmbătă seara d. Cr. Iamandi, de faţă fiind numeroase persoane, şi-a dat, cu solemnitate, cuvîntul „de onoare" că, în caz de balotaj, nu se mai prezintă.

Credem a şti că clubul liberal se va grăbi a satisface pe d. Iamandi şi va susţinea candidaturile d-lor Costandachi şi Chilimoglu.

Adunînd voturile întrunite de toţi candidaţii guvernamentali ieşeni, găsim că colegiul al doilea le-a dat 6416 voturi, iar candidaţilor de opoziţie 5740 voturi.

Dacă ţinem seama de enorma zestre guvernamentală la acest colegiu şi de presiunile ce se exercită aci prin atîtea mijloace, încheierea la care ajungem nu poate fi decît un adevărat dezastru pentru guvernul nou venit.

Suntem informaţi că de cîteva zile agenţii liberali în frunte cu d-nii Petriţă Bogdan, dr. Iamandy şi dr. Popa Radu fac o vie propagandă printre membrii clubului liberal ca la colegiul II de Senat să voteze pe d. Scobai, candidat independent.

Aseară, în cafeneaua Vexler din strada Cismăriei, de la jocul de loto s'au luat la ceartă Gh. Rusu cu Costache Cirbanu. La un moment dat, acesta din urmă a scos un box şi cu o lovitură puternică a culcat pe Gh. Rusu, care a fost transportat la spital.

D. dr. Grigoriu, medic şef al judeţului, a plecat azi în judeţ, în inspecţiune.

D-na Maria Pravăţ, conducătoarea grădinei de copii din Silistra, a fost detaşată la grădina de copii de la Tataraşi, din localitate.

Ministerul instrucţiei a luat dispoziţia ca duplicatele de pe certificatele de absolvire a cursurilor primare, să fie eliberate de revizoratul şcolar şi nu de direcţiile şcoalelor cum se făcea pînă acum.

In astă seară la ora 6, se întrunesc învăţătorii din judeţ, în localul şcoalei „Trei Ierarhi" în vederea alegerii colegiului al III-lea

In vederea expunerei situaţiei generale a jud. Iaşi, revizoratul şcolar întocmeşte o dare de samă asupra mersului învăţămîntului primar din judeţul nostru.

Au apărut: „Monitorul asigurărilor muncitoreşti" An. II No. 21.

— „Romînia Nouă" sub direcţia d-lui P. Vulcan.

Astă-seară la 8 are loc adunarea generală a sindicatului medicilor din localitate, pentru alegerea comitetului şi discuţiuni.

Dl. Vasile N. Rusu, delegat al sfatului sătesc Zmău, comuna Lungani a fost revocat din această demnitate.

Ministerul de Instrucţie a aprobat a se pune la dispoziţie salele şcoalelor primare din oraş, pentru efectuarea alegerilor de epitropi bisericeşti.

Şcoala din Sîrca a fost închisă pe 5 zile, din cauza epidemiei de scarlatină.

După cum am anunţat cu alt prilej, Corul Conservatorului, sub conducerea Doamnei Sofia Teodoreanu, conform invitaţiunei I. P. S. Sale Mitropolitului Pimen, va acompania serviciul divin al Catedralei Duminică 9 Februar.

Cu această ocaziune corul va executa între altele, un imn heruvic de compozitorul rus Rahmaninoff.

Diferitele soluri vor fi cîntate pe rînd de către d-nele *Gemma Mezzetti şi Lucreţia Bărsan*, precum şi d. *Al. Zirra*, cari în toate ocaziunile şi-au manifestat dragostea lor pentru artă precum şi solicitudinea ce o au pentru conservatorul nostru, încurajînd cu talentul lor producţiunele acestei şcoli.

D. Ilie Bărbulescu, profesor universitar, a primit eri o telegramă din partea d-lui Stoian Nacovici preşedintele Academiei de ştiinţi din Belgrad, prin care este înştiinţat că Academia din Capitala Serbiei, apreciind activitatea-i ştiinţifică l'a ales membru al ei.

Consiliul de higienă al oraşului, va fi convocat în cursul acestei septămîni, pentru a discuta mai multe chestiuni.

D. N. Cugler, arhitect, a fost însărcinat de comisia interimară, pentru a alcătui un proect de reorganizare a serviciului tehnic Comunal.

Astă-seară Mercuri 5 Februarie are loc o splendidă reprezentaţie cinematografică în sala Circului Sidoli.

Noul program excepţional de bogat şi variat cuprinde între altele:

Fiica lui Başkiroff după romanul rus, „Intre tată şi fiică". Desfăşurare splendidă în cinci părţi.

Film rus a cărui acţiune se desfăşoară în mare parte la malurile fluviului Volga.

In rolul principal apare d-ra Olga Smirnova, o artistă renumită a teatrului imperial din St. Petersburg.

Din dragoste ajuns bucătăreasă. Scene foarte humoristice.

Noul program viitor se reprezintă Vineri 7 Februarie a. c. seara şi Sîmbătă 8 Feb. două matineuri (3 şi 5 ore şi seara: Hoţul misterios, grandioasă desfăşurare din viaţa bandiţilor din lumea mare.—Prinţe cenuşeresă—Pathé Journal—Staţiii balneare în Franţa etc. etc. Marţi 11 Feb. comicul Tanase.

„Unirea Educatoarelor Romîne" îşi va ţine obicinuita şedinţă *Joi 6 Februar*, orele *4 jum.* în localul şcoalei secundare „Oltea Doamna". Conform dorinţei membrilor care au asistat la şedinţa trecută, se vor face cetiri din poeziile lui Alexandri.

Dela 23 Aprilie 1914 se închiriază

Un apartament elegant, **în perfectă stare, compus din patru odăi mari, odae p. servitori, bucătărie spaţioasă, antret, pivniţă mare şi adîncă, grădină, curte mare, Apă, lumină electrică.**

In aceeaşi casă:

Două dugheni de cîte două odăi mari. **Se pot da separat sau împreună.**

Două magazii de cîte 12 metri **lungime şi 6 m. adîncime.**

Informaţiuni la proprietar d. M. H. Goldner str. Gh. Mirzescu 17.

Serviciul telegrafic şi telefonic al „Opiniei"

Serviciul Telegrafic

Tratativele romîno-maghiare

— Rezultatul tratativelor va fi expus în Camera ungară —

Buda-Pesta.—Ungare Bureau află că comitetul naţional romîn a ţinut azi şedinţă ca să decidă asupra propunerilor preşedintelui consiliului cu privire la Romînii din Ungaria. Se asigură că aceste propuneri au fost respinse în urma moţiunei propuse de redactorul «Romînului», Goldiş.

După publicarea deciziunii comitetului naţional a negocierii cu Romînii, vor fi îndată puse pe tapet, în Camera deputaţilor, sub formă de interpelare. Această afacere va veni la ordinea zilei a Camerei la un moment ce se va fixa mai tîrziu, pentru ca opiniunea publică să primească larga lămurire asupra negocierilor.

*

Moţiunea care a fost unanim adoptată, în şedinţa de azi a comitetului naţional romîn, cu privire la tratativele cu Tisza, se va comunica mîne d-lui Tisza şi va fi în urmă publicată.

Se observă o desăvîrşită discreţiune de către membrii comitetului, asupra tratăril r şi asupra cuprinsului moţiunii.

Răspunsul Greciei la nota Puterilor

Atena.—Răspunsul Greciei la nota Puterilor va fi remis probabil pînă Sîmbătă. Se crede că Grecia va declara că va executa şi va aplica leal deciziunile, dar va atrage atenţiunea că condiţiunea de a nu fortifica insulele subînţelege garanţii din partea Puterilor că aceste insule nu vor fi atacate.

Deci Grecia va aştepta o atare asigurare din partea Puterilor. Grecia va declara de aseminea că va respecta dreptu-rile minorităţilor.

Scădere de scompt

Amsterdam.—Banca a scăzut scomptul său la 4 jum.

Reluarea raporturilor diplomatice sîrbo-bulgare

Sofia.—Regele a primit pe d. Ciolac Antici care i-a remis scrisorile de acreditare.

Cu ocazia discursurilor ţinute, s'a accentuat nevoia reluării raporturilor normale între Bulgaria şi Serbia.

*

Belgrad.—D. Eapracicoff, ministrul Bulgariei, a remis regelui—în audienţă solemnă şi în prezenţa d-lui Pasici—scrisorile sale de acreditare.

In discursurile schimbate, s'au menţionat binefacerile reluării relaţiunilor diplomatice.

Parastas pentru profesorul dr. Teodor Tarhavschi

Viena.—Duminică 2 Feb. ora 11 dim s'a oficiat la capela romînă un parastas pentru odihna răult regretatului prof. bucovinean dr. Teodor Tarhavschi, aranjat de d. Al. Isaceu fost elev al facultăţii de teologie din Cernăuţi. A oficiat părintele protopop Pavel Boldea. Răspunsurile le-a dat un cor de 12 studenţi bucovineni sub conducerea d-lui D. Voivîtea student la Conservator. Au participat din partea Coloniei romîne.

Dl. general Al. Lupu, general Materiunge, dr. Ciurcu, colonel Trailovici căpitanul Iancu, din partea Romînilor din Bucovina: d. Adiunct Sandulovici şi toată studenţimea bucovineană în frunte cu d. Ioan Mandriş preşed. „Romîniei June". Apoi d-na şi d. dr. Vasile Marcu din partea familiei. După oficiarea parastasului d. Isăceanu, stud. în filosofie a vorbit mişcat despre viaţa neuitatului său profesor din gura căruia a sorbit ani de zile, învăţătura.

Serviciul Telefonic

Logodna Principesei Elisabeta

Paris.—Ziarul Le Temps zice că în curînd Grecia şi Romînia se vor bucura de logodna principesei Elisabeta cu principele George.

Ambii sunt doi tineri fermecători şi va fi o adevărată căsătorie de dragoste.

Dar această căsătorie va avea şi urmări bune pentru ambele ţări.

Ingerinţe electorale

Bucureşti. — Candidatul ţerănesc Ion Mihalache din Muscel, a adresat o telegramă regelui, prin care se plînge în potriva ingerinţelor, la care se dedă administraţia.

*

Ziarul «Adevărul» publică în facsimilie o scrisoare a d-lui Creţoiu din Ploeşti, adresată unui agent al seu, şi prin care 'i cere să aducă la prefectură certificatele confiscate dela alegători.

Manifeste republicane în Bulgaria

Sofia. — Ziarul Udro, zice că în mai multe oraşe s'au respîndit manifeste, prin care se arată că numai republica, ar putea aduce o federaţie balcanică şi în special fericirea Bulgariei.

Ziarul adaugă, că manifestele au fost tipărite la Bucureşti.

Bătaie în armată

Brăila.—Soldatul Tudurache, din Bateria I Călăreaţă, a fost internat în spital, în stare gravă, în urma bătăielor suferite din partea unui ofiţer.

Nenorocitul soldat a rămas surd şi mut, în urma suferiţelor îndurate.

D. general Frunză, indignat de acest fapt, cercetează personal cazul.

Respingerea propunerilor ungureşti

Bucureşti.—Comitetul naţional romîn, a respins cu unanimitate propunerile Contelui Tisza.

Chiar din prima şedinţă, s'a observat că fruntaşii romîni, au fost extrem de pesimişti asupra rezultatului şi această dispoziţiune a fost menţinută în tot timpul convorbirelor ulterioare.

D. dr. Iuliu Maniu, a făcut exposeul tratativelor, exposeu care a durat mai multe ore.

D. dr. Goldiş, a depus proectul de resoluţie, prin care propunerile contelui Tisza au fost respinse.

După aceasta a luat cuvîntul doctorul I. Lupaş. care a spus că raportul d lui Maniu a lămurit chestiunea din toate punctele de vedere şi deci nu mai este nevoe de o altă lămurire.

Decisia contelui va fi comunicată mîne contelui Tisza şi pe urmă va fi dată publicităţii.

Noua Conferinţă a primilor miniştri balcanici

Viena.—Neues Wiener Tageblatt află din cercurile bine informate de aci, că se confirmă ştirea, despre o nouă conferinţă a primilor miniştri balcanici, care se va ţinea sau la Belgrad sau la Atena, şi la care va participa şi Muntenegrul.

Din desele întrevederi ai primilor miniştri balcanici, se deduce, că lucrurile n'au luat întorsătura dorită de făuritorii păcii din Bucureşti, iar actuala situaţie impune măsuri defensive.

Scrisoarea d-lui Costinescu

— Candidatura d-lui Maiorescu —

Bucureşti.—Ziarele liberale publică o scrisoare a d-lui Costinescu, prin care declară că obţînd pentru scaunul de deputat de la colegiul I de Cameră de la Muscel, renunţă de a mai candida la colegiul I de Senat din Ilfov.

Aceasta, se afirmă, în vedere de a se susţine la colegiul I de Senat din Ilfov candidatura d-lui Titu Maiorescu.

Se vorbeşte chiar că conservatorii-democraţi, nu vor opune un candidat în potriva d-lui Maiorescu, ştiut fiind că d. dr. Istrati, care urma să candideze la acest colegiu, a fost ales la Bacău.

In aceste condiţiuni se crede sigură alegerea d-lui Maiorescu.

Banca Agricolă Bucureşti

CONVOCARE

Domnii acţionari ai Băncei Agricole, sunt convocaţi în *Adunare generală ordinară, în ziua de 23 Februarie st. v. 1914* ora 10 dimineaţa în *Bucureşti*, sala societăţei Bukarester Deutsche Liedertafel strada Academiei No. 20.

Pentru a lua parte la această adunare, *domnii acţionari, trebue să depună acţiunile lor până la 18 Februar st. v.* 1914 ora 6 d. a. *la Bucureşti* la Banca Agricolă, *în judeţe* la sucursalele şi agenţiile Băncei Agricole.

Persoanele care au acţiunile lor în depozit liber sau în garanţie la casa de depuneri şi consemnaţiuni sau alte autorităţi sau case publice, vor putea depune în locul acţiunilor recipisele sau adeverinţele caselor respective.

Vor fi de asemenea admişi a lua parte la adunare domnii acţionari care vor avea depuse în pastrare sau în gaj acţiunile lor la Banca Naţională sau la alte Case de Bancă particulare, din ţară sau străinătate, pe baza adeverinţelor ziselor Case de Bancă.

După *18 Februar* | *3 Martie* 1914, nu se mai primeşte nici o depunere.

Conform art. 47 din statute, 10 acţiuni dau dreptul la un vot; numărul voturilor este nelimitat.

MĂRŢIŞOARE

Ultimele noutăţi, gravuri de artă superioară în aur, argint şi alte metale diferite şi foarte variate modele alegere imensă, preţuri mai eftine ca ori unde, se găsesc numai la

Renumitul magazin de bijuterie
LAZAR IOSEF
Piaţa Caza-Vodă

De vînzare *pentru eşire din indivizi-une* la 26 Februarie crt. prin licitaţie publică la Tribunalul Iaşi, Secţia III-a, orele 11 a. m. imobilul din Iaşi, strada Costaki Negri (Ioastă Veche) No. 91.

Pentru informaţiuni a se adresa d-lui Schwamm, fabrica de uleiuri din Iaşi sau la domiciliu str. Căpitan Păun No. 8, la etaj.

De vînzare o vie
din com. Copou, Jud. Iaşi

în întindere 26 hectare avînd pe ea 3 ½. hectare vie americană pe rod, 1 hectar pomi fructiferi, 1 ½ hectar pădure, restul furaje artificiale şi pămînt arabil. Case pentru stăpîn şi vier, fîntînă, etc.

Relaţii verbale sau prin scris la

M. Hulchiver, bancher, Iaşi

De vînzare *Casele Str. Lascar Catargi -5, compuse din 4 apartamente, canal, apă, A se adresa d-nei Jeanne Unter, Păcurari 37.*

Marele Magazin de Muzică
„MICHELSOHN"
fondat în anul 1879
Iaşi, palatul Creditului Urban, Iaşi

PIANE şi PIANINE

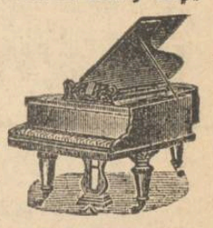

Neumeyer, Schiller, Schweighoffer, Steinway & Son New-York

precum şi din ori-ce altă fabrică se vînd în rate lunare cu preţurile originale a fabricei.

Pianine electrice
Kühl & Klatt—Berlin
Orchestrioane automate
Peters—Leipzig

Ori-ce fel de instrumente muzicale şi accesorii.

Note clasice şi moderne

Programul complect al Conservatorului cu mare *rabat*.

La cerere prin o carte postală se trimete acordorul-voiajor în ori-ce parte a ţărei.

PUBLICAŢIUNE

De oarece licitaţia din 3 Februarie a. c. s'a amînat, comitetul şcoalei izralito-romîne „Assei-Tow" din oraşul Vaslui, urmînd a ţine o nouă licitaţie pentru darea în antrepriză a clădirei unui local de şcoală, aduce la cunoştinţă domnilor antreprenori care doresc să execute această lucrare, să se prezinte la licitaţie în ziua de Duminică 9 Februarie a. c. ora 3 p. m. în cancelaria şcoalei, avînd şi o garanţie.

Amatorii se vor adresa d-lui B. Soref, preşedintele comitetului şcolar.

INŞTIINŢARE

Societatea Chelnerilor „Frăţia" din Iaşi, aduce la cunoştinţa Publicului Ieşan că balul dat de „Filiala Federaţiei Chelnerilor din Iaşi în ziua de 8 Februarie a. c. nu are nimic comun cu balul nostru familiar din ziua de 1 Martie 1914; aceasta spre a nu duce Publicul în eroare.

Societatea Chelnerilor „Frăţia"

Dr. Suzana GROSI
Asistentă la clinica obstetricală
BOLI DE FEMEI—FACERI
—Iaşi.—Strada Anastasie Panu No. 43 -

70,000 Lei de dat pe prima hypotecă într'un imobil sau imediat după credit. A se adresa la d. avocat Eraclide, str. Sft. Sava.

VÂNZAREA EXCLUSIVA A

Lămpilor de luminat cu petrol, Maşine or de gătit cu petrol şi Acumulatorilor de oţel

„LUX"

se predă pentru România întreagă sau numai pe raioane. „Lux-Licht" Gesellschaft m. b. H. Wien VI., Mariahilferstrasse, 47

RENUMITUL MAGAZIN DE MUZICA

„LA INGER“

IAŞI — Strada Stefan cel Mare No. 4. —

Face cunoscut Onor. sale clientele, cît şi Onor. Public, că, cu ocazia Sft. Sărbători a mărit Magazinul său şi i-a sosit un **Mare transport de Gramofoane**, reputata marcă **Inger** precum şi **Parlofoane fără goarnă** incepînd de la **Lei 35** pînă la **700.**

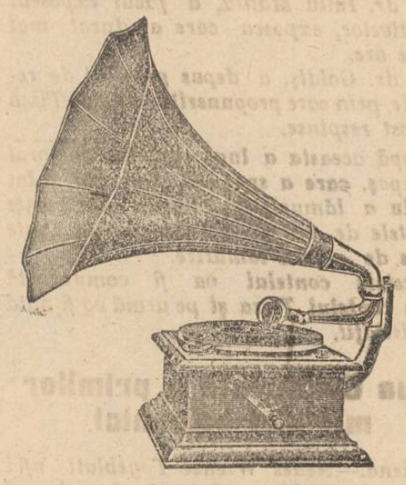

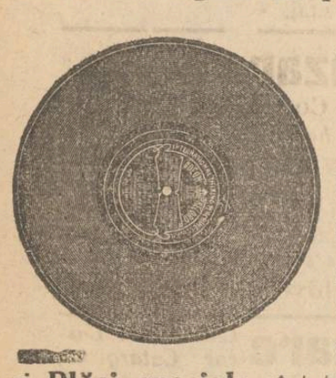

Asemenea a primit **25,000** plăci, începînd dela **2** pînă la **35** Lei bucata, cu **ultimele noutăţi** ca: **Dansuri, Opere** şi toate operetele noui, cîntate de artiştii trupei **„Grigoriu“**, precum şi **Plăci speciale** cîntate de celebri artişti ca **Carusso, Tita Rufo, Tamgua** etc.

Vast asortiment de **Instrumente muzicale, Maşini de cusut Biciclete, Arme de vânat, Revolvere, Case de bani, Ceasornice Pendule, Mobile de lemn şi fer** etc.

Vinde şi cu plata în rate.

JACQUES CALMANOVICI
Strada Mare No. 4

Filiala. — Paşcani str. Mare
Sucursala. — Codăeşti, Jud. Vaslui

25 % !

ECONOMIE

PRIN INTREBUINŢAREA

Săpunului Popular

DIN FABRICA „STELLA“ BUCUREŞTI

7 ANI DE SUCCES 7

CINEMATOGRAFUL

PATHÉ FRÈRES

SALA CIRCULUI SIDOLI

Reprezentaţii în fie-care seară la orele 9

Duminicele, Sîmbetele şi Serbătorile

MATINEURI LA ORA 3

La reprezentaţiile noastre iau parte toţi corifeii marilor teatre din Paris, Berlin, Copenhaga, Viena, Roma, Milano etc. ca: Sarah Bernhardt, Jane Hading, Etiévant, Sully, Alexandre, Robin, Wiehe, Psylander, Henny Porten, Asta Nielsen, etc. etc.

FILME DE POPULARIZARE ŞTIINŢIFICĂ

Excursiuni prin cele mai pitoreşti regiuni din întregul univers

TOATE SPORTURILE MODERNE

VULGARIZAREA INDUSTRIILOR

Manevrele armatelor pe uscat şi pe mare

INVENŢIILE ŞI NOILE DESCOPERIRI

Pathé-Journal şi Eclair-Journal

Ziarele însufleţite care ne arată în fiecare săptămână tot ce se întîmplă mai de seamă în lumea toată.

Comedii, scene hazlii, scene artistice de varieteu, redare cinematografică a scrierilor autorilor celebri. etc. etc.

TOTUL REDAT CLAR ŞI PERFECT

Stagiunea de iarnă în vasta Sală Sidoli, cea de vară în Grădina Trajan, anume aranjată pentru Reprezentaţii cinematografice

7 ANI DE SUCCES 7

FABRICA DE

Cafe turcească şi coloniale

SETRAC H. OHANNESIAN

Este cea mai bine asortată în *Undelemnuri* de la cele mai renumite fabrici franţuzeşti, grecesti, şi turceşti, *Cafea* Martinică, Ceylon, Moca, Santos, Jafa, America şi Henriol. *Ceai* rusesc, englez, indian şi *franţuzesc Colonial.*

Rahat de *Constanţinopol, Smochine* şi *Malaga* de *Smyrna, Marmelade* şi *Caramele* ruseşti, *Cacao şi Ciocolate* de la cele mai renumite fabrici.

— Conserve „COROANA“ —

Dacă doriţi să fiţi bine serviţi cu marfă proaspătă şi mai eftin ca or unde vizitaţi Magazinul de Cafea şi Coloniale **Setrac H. Ohannesian**
str. Cuza Vodă 42

S'A REDESCHIS

Hotelul şi restaurantul „CENTRAL“

— Iaşi, Strada Gh. Mîrzescu —
Vis-a-vis de Tip. H. Goldner

ARANJAT CU MOBILĂ NOUA

Bere, vinurile cele mai bune şi Aperitive speciale

sub direcţiunea cunoscutului **Leon From**

Preţuri foarte convenabile

Se primesc Abonamente Lunare trimis la Domicilin.—Asemenea se primesc angajamente pentru Nunţi şi Baluri

CROITORIA BARBATEASCA

„LA MARCHIZUL“

Primeşte comenzi după ultimele jurnale de mode străine.

Croiala Artistică

bogat asortiment în stofe engleze şi franceze, prima calitate

Dacă voiţi să fiţi bine îmbrăcaţi şi eftin

Vizitaţi: Croitoria
„La Marchizul“
Str. Lăpuşneanu 21

O FRUMOASA fotografie puteţi obţine numai în atelierile cunoscutului fotograf al Curţei Regale **WEISS** din Piaţa Unirea

3 LEI 6 FOTOGRAFII c. postale.

CAUT POST

de casieriţă, telefonistă, ca elevă pentru maşina de scris, sau orice funcţiune. Scriţi sub adresa: D-rei DORINA SPIRESCU, strada Ghica-Vodă 34, Loco.

SALI PORJES

Vechea şi renumita Magazie de MODE ŞI CONFECŢIUNI PENTRU DAME

aduce la cunoştinţa Onor. sale clientele şi a Onor. Public, că s'a mutat şi non aranjat în **PIAŢA UNIREI**, *vis-a-vis de Hotel Trajan, casa fost „Banca Moldova“, unde a înfiinţat şi un atelier pentru Confecţiuni.*

„OPINIA“

ORGANUL PARTIDULUI CONSERVATOR-DEMOCRAT

Apare zilnic la orele 5 p. m.

Cu ultimele ştiri telegrafice şi telefonice din ţară şi străinătate

Ziarul cel mai răspândit şi mai bine informat

REDACŢIA: **Clubul Conservator-Democrat** Piaţa Unirei

ADMINISTRAŢIA: **Tipografia H. Goldner** str. Gh. Mârzescu

TIPOGRAFIA H. GOLDNER

IAŞI

FONDATA IN ANUL 1856

Premiată de 6 ori, la expoziţiile din Paris, Bucureşti, Iaşi

Distincţiune specială din partea M. S. Regelui Carol I

Cea mai vastă şi mai modernă instalaţie din Moldova

Execută orice lucrări atingătoare de artele grafice

EDITURĂ DE CĂRŢI ŞCOLARE

Tipografia H. Goldner, strada Gheorghe No. 17 Mîrzescu

5 BANI

ABONAMENTE

Un an . . . 20 lei
6 luni . . . 10 lei

OPINIA

ZIAR CONSERVATOR-DEMOCRAT

ANUNȚURI

Un rând pag. III, 50 b.
„ „ „ IV, 40 „

5 BANI

Administrația: Iași, str. Gh. Mironescu 17

Sub direcțiunea unui Comitet

Anul XI—No. 2098.—Vineri 7 Februar 1914

In ajunul alegerilor pentru Senat

CANDIDAȚII NOȘTRI

Gheorghe Lascar

Puține personalități au știut să-și cîștige în orașul nostru atîtea simpatii trainice, atîtea legături indisolubile, ca Gheorghe Lascar. Pentru că puțini s'au identificat atît de mult și atît de desăvîrșit cu orașul acesta, adeseori lovit în interesele sale de centru cultural și foastă Capitală, arareori ajutat cu tot zelul și devotamentul necesar.

Iașanii au cunoscut și au prețuit întâiu pe profesorul Lascar. Cei 10 ani de directorat la Liceul Internat n'au fost numai ani de excelentă școală pentru generații de elevi; dar și pentru dascălul însuși care și-a educat în chip admirabil propria sa voință, și-a unificat și întregit mijloacele, aptitudinele care aveau să-l consacre ca pe administratorul model al unei atît de importante instituțiuni culturale a Iașului.

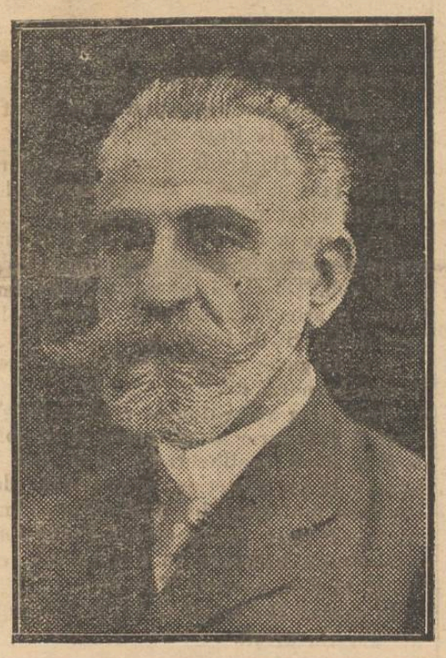

Chemat în 1904 în fruntea Comunei Iași, Gheorghe Lascar, om nou în politică,—și-a dat, ca primar, măsura întregei sale valori de om public și, am zice, și-a unit pentru totdeauna soarta sa proprie cu a Iașului, care, recunoscîndu-l, prețuindu-l și iubindu-l, nu a mai vrut și nu a mai putut să renunțe la serviciile lui.

In prima zi a instalării sale la primărie, Gheorghe Lascar a rostit o scurtă cuvîntare, luîndu-și angajamentul public și solemn de a înzestra Iașul cu o bună apă de băut.

Erau anii teribili de epidemii; erau anii în care, fără cruțare, sute de vieți erau secerate de primejdia tifosului. Noul primar și-a ținut angajamentul. Cu cîte greutăți! Cu cîte sforțări! Cu cîte jertfe de muncă, de vreme, de energie încordată!

Găsind în guvernul conservator de atunci—guvern din care făcea parte și d. Al. A. Badareu—sprijinul financiar necesar — primarul Lascar a putut să ducă la bun capăt această operă epocală,—în tot cazul cea mai uriașă operă edilitară a Iașului. Negreșit. Ar fi trebuit ca succesorii lui Lascar la primărie — să fie inspirați de aceeași pricepere și tragere de inemă, pentru ca execuțiunea lucrărilor de aducțiune a apei de Timișești să fie în totul conformă proectelor făcute și angajamentelor luate, ceea ce, spre nenorocul Iașului, nu s'a putut întîmpla! Dar Iașul a tras învățămintele necesare.

Aducerea apei de Timișești n'a fost singura țintă a primariatului istoric al Gh. Lascar. Grija lui, vigilența lui au fost puse în serviciul tuturor așezămintelor, tuturor serviciilor și multe, multe colțuri ale Iașului își vor aduce aminte de primarul neobosit, care a avut grija întreținerii lor, ca nimeni altul dintre părinții acestui tîrg. Mai amintim restaurarea radicală a băii comunale și alte importante lucrări.

Gheorghe Lascar e un modest. Il supără zgomotul făcut în jurul operei și numelui său; îi repugnă tot ce s'ar părea o reclamă. Aceasta însă nu ne poate împiedeca pe noi ca să ne facem ecoul părerei generale ce domnește în Iași despre acest om de bine și de acțiune. Se cuvine chiar, credem noi, ca să imprimăm cu stăruință numele acesta vrednic în amintirea și în sufletul generației de astăzi care, arătîndu-se recunoscătoare, va găsi mai curînd imitatori ai acelora care i-au vroit și i-au făcut binele ce-i putură face, prin situația lor, prin priceperea lor. Iașul, într'adevăr, nu s'a arătatat ingrat. Cu o rară însuflețire a trimis în două rînduri, la colegiul I și la al II-lea, pe Gh. Lascar în Senat unde, ca și la Primărie, alesul Iașului s'a dovedit a fi un mare prieten al orașului său, după cum a fost, acum în urmă, ca secretar general al ministerului de Culte și Instrucție publică.

In secțiile parlamentare, ca și în cabinetul ministerial, Iașul nu ar fi putut avea un reprezentant și un amic mai sincer, mai demn.

Și dacă, pe lîngă multe altele, dintre cari unele au fost enumerate eri, Iașul are două milioane la dispoziția universității, atîtea alte sume pentru învățămîntul secundar, faptul se datorește în primul loc d-lui Gh. Lascar.

E însă datoria Iașului să vegheze ca sumele ce-i s'au destinat să nu fie înstrăinate și cea mai bună garanție ce ar putea avea ar fi să trimită în Senat pe străjerul vigilent care este Gh. Lascar, făcînd să se spulbere toate obstacole ce-i stau în cale, răsplătind pe respectatul și iubitul cetățean de ale cărui merite e convins și de a cărui muncă se poate încă folosi, în chip abundent.

Gh. Lascar trebuie să fie alesul colegiului I de Senat, spre cinstea Iașului însu-și.

Petru Sadoveanu

Un ieșan bine cunoscut și stimat. Numai în aparență s'a înstrăinat de orașul său natal, de care-l leagă amintirile unei strălucite cariere și cele mai strînse relațiuni.

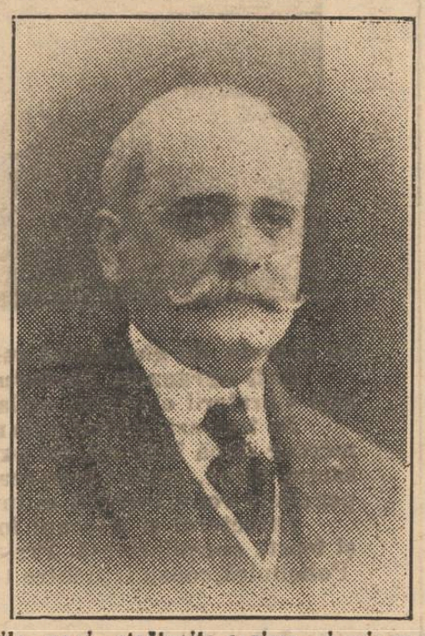

Aci în Iași P. Sadoveanu a urcat treptele cele mai înalte magistraturi: consilier la Curte și în urmă procuror general.

După o întrerupere de vr'o doi ani a reintrat consilier la Curte în Martie 1905.

Numit în Octomvrie 1905 procuror la Inalta Curte de Casație,—secția III (Contencios)—s'a strămutat în Capitală, unde și-a legat astfel, întîmplător, destinele profesionale de un nou centru, fără însă a uita puternicele legături cu Iașul, de unde s'a înălțat. La Casație a ocupat înalta demnitate pînă în Iunie 1909, cînd locul fu desființat prin o lege specială a d lui Toma Stelian.

Distinsul avocat care e Petru Sadoveanu, membru al organizației conservator-democrate din localitate, solicită voturile colegiului întâiu de Senat, alăturea de d. Gh. Lascar.

Nu este numai un fost ieșan, ci ieșan cu adevărat, căci are încă aci familie, are și o proprietate în strada Albinei.

Nu ne îndoim că acest colegiu îi va arăta toată încrederea sa, nu numai ca un omagiu pentru valorosul luptător care este Petru Sadoveanu, dar și pentru partidul căruia aparține cu statornicie și în care intelectualitatea și marea proprietate, ce aparțin acestui colegiu, își văd atît de bine ocrotite interesele în aceste momente cînd nehotărîrea și confuziunea caracterizează cel două partide politice cu care ne găsim în luptă.

NOTA ZILEI

„Persoană serioasă".

Sub un nume convențional un bucureștean publică:

«**5000 lei** onorar ofer cu plăcere persoanei care îmi procură funcțiune sigură de la 400 lei lunar sau altă afacere cu câștig 1000 lei lunar. Sînt persoană cinstită, serioasă și bine situat. Discrețiunea garantată înscris».

Dacă nu ne înșelăm, 5000 lei reprezintă cam 250 lei pe an. In schimb candidatul ar primi „cu plăcere" 400 lei... pe lună, ba chiar... 1000 lei lunar. Și încă sigur!

Și această persoană bine situată se pretinde... serioasă.

Curioasă pretenție!

MICI POLEMICI

Un candidat fericit e d. Costin Sturza de la colegiul al treilea.

De: nu toți candidații în alegeri sunt în luna de miere...

*

De ce s'au oprit Ceferiștii de la vot? — Ca să nu deraieze oarecari candidaturi guvernamentale.

*

Un prea cunoscut profesor de matematică a exasperat pe elevii unei școli superioare din Iași.

Faptul se atribuie unor anumite... socoteli.

*

A propos de întîmplările de mai sus. E o coincidență interesantă că ele au loc la o școală... comercială. Cîte feluri de comerț nu sunt pe lume!

*

Se vorbește de scoterea d-lui Costandachi de la colegiul al doilea.

O candidatură care.. șchioapătă.

*

D. Gr. Iamandi tratează cu clubul liberal retragerea d-sale de la balotagiu.

..E în stare să cîștige mișitie chiar de la candidatura sa proprie.

*

D. Matei Cantacuzino nu prea crede că ar fi o bună instituție Casa rurală.

De aceeași părere însă nu e d. Gr. Iamandi, care o găsește foarte rentobilă.

*

Mulți au mai tras chiulul d-lui Chilimoglu.

...A ajuns un adevărat Chiulimogla!

ECOURI

Debutul unei princese la cinema. — Princesa Ashoca Laxmi, nevasta unui prinț indian, a făcut cunoscut unui jurnal din Londra că actualmente învață arta de a juca pentru cinema. Ea e destul de cunoscută londonezilor prin conferințele ei despre lamentabila situație a țăranului indian. Se așteaptă cu mare nerăbdare debuturile princesei pe ecranul cinematografic.

Reformele și importanța unor clase sociale

Nouile reforme anunțate, în jurul cărora se dau luptele actuale politice, au la baza lor două mari chestiuni.

Improprietărirea sătenilor, deci desființarea marei proprietăți și

Modificarea legei electorale prin crearea colegiului unic.

Partidul care a propus aceste reforme a greșit că n'a spus cum înțelege traducerea lor în fapte reale. A anunțat reformele și atîta tot. Se poate deci zice că ele servesc mai mult ca platformă politică, mai întâiu pentru a răsturna cu ușurință un guvern ne-omogen, un guvern alcătuit din două elemente adversare.

Mai cu seamă aceste două elemente care, văzînd superioritatea celuilalt, credincios tradiției de frămîntări și lupte sterile, în loc de conlucrare se dădea cu largeță la o lucrare înăbușitoare pentru celalt element care avea în partea sa și inteligența șefului cu patriotismul lui și disciplina cadrelor cu seninătatea datoriei îndeplinite sau de îndeplinit.

Boamba a reușit. Acum însă se începe greul. Guvernul s'a retras. Reformele rămîn în picioare. Țara nedumerită se întreabă: ce ne rezervă viitorul? Epoca de progres începe acum cînd marea proprietate dispărînd, funcțiunea ei socială, va fi susținută de cei mulți; dar nepregătiți?

Epoca de progres începe acum cînd prin colegiul unic orașele vor fi copleșite de sate; acum cînd plîngîndu-ne de conrupția orașelor, aducem ticăloșia electorală a satelor care a consfințit epitetul de colegiul mincinoș?

Ori poate că propunătorii reformelor ne rezervă o surpriză? dar de ce oare nu o spun. Să tem că li se va nega paternitatea?

Conservatorii bătrîni sunt consecinți cu ei înșăși. Ei se luptă pentru șefia partidului, căci s'au sfîrșit frămîntările pentru Domnie, și în lupta șefiei n'au timp a se ocupa cu de ale progresului; au rămas ceia ce au fost, reacționari.

Țara știe că nu se poate aștepta la nimic de la ei.

După ce-și vor alege șeful, după ce-și vor revedea și adnota programul, după ce se vor deprinde cu de ale progresului alegătorii vor vedea dacă a eșit ceva bun; acuma deocamdată e nevoie de căpitan, nu se poate îmbarca țara pe un vapor cu mecanism vechiu și fără căpitan.

Partidul Liberal are răspunderea și conștiința răspunderei. Cu partidul Liberal se schimbă vorba. El trebuie să se desfășească în fața țării înaintea alegerilor. Manifestele candidaților cu reformele enunțate fără a fi susținute cu motive serioase și rațiune de stat nu merge. Doar n'am ajuns încă la colegiul unic pentru ca să spunem, e de ajuns de găsit o formulă oare-care, e de ajuns să voim numai și am făcut ceia ce am vroit.

E bună ca reclamă democratică formula „vroim reforma legei electorale pentru a aduce la viața publică marea masă a națiunei", dar e primejdios a lasa în mînele masei nepregătite sarcina a conduce trebile superioare ale țării.

Opera cea bună, opera sănătoasă e aceia care din timp ea măsuri de pregătire ca acei ce capătă puterea să știe a o utiliza în folosul țării și chiar contra partidului, care i-a făcut pregătirea atuncea cînd acel partid se abate din calea cea bună; masa alegătorilor însă trebuie să cunoască acea cale bună.

Fără pregătirea celor chemați, a înlocui marea proprietate, și fără pregătirea acelor chemați a orienta pătura conducătoare, e o primejdie ce trebue înlăturată.

Nu e vorba numai de a îmbunătăți starea materială a săteanului, ceia ce toată lumea o dorește. E vorba de ceva mai mult. E vorba a face ca toate clasele sociale, cusătenii împreună, să contribue la desvoltarea instituțiilor menite a face tăria statului și energia națiunii. Buna stare a săteanului fără pregătirea lui la viața politică, e periculoasă. Buna stare a săteanului fără desvoltarea averei publice care dă putere statului, e primejdioasă și ne prezintă viitorul plin de îngrijiri serioase.

Nu cred că se găsește alegător sau cetățean romîn, care să nu vadă pericolul ce ne amenință cînd se va face greșala a se înnăduși cultura, experiența și maturitatea politică a orașelor prin neexperiența și nepregătirea satelor.

Pătura conducătoare de astăzi pe lîngă răspunderea ce are că n'a știut face ca instrucțiunea să pătrundă în păturile cele mai adînci ale populațiunii noastre, să bage bine de samă să nu comită altă greșală a anihila inteligența prin concursul neexperienței.

Partidul conservator-democrat prin voacea autorisată a șefului său, a spus ce e de făcut și ce se poate face ea viitorul să fie astfel cum'l înțelege patriotul luminat și care să ducă Romînia către progres, mărind tot mereu prestigiul său în Balcani.

Nici odată ca acum alegătorul romîn n'a fost chemat a cumpăni bine, cu maturitate și sînge rece în actuala luptă electorală chemată a decide soarta Romîniei.

A trecut vremea cînd alegătorul din 4 în 4 ani mergea la urna de vot ca la un sport pentru a face haz de cei învinși și a rădica în aplauze pe cei aleși, fără a se ocupa de soarta țărei și de viitorul ei.

De astă dată alegătorul are datoria a cumpăni bine direcția ce indică dacă e sau nu, bine a se modifica constituția și cum să se facă acea modificare.

După cum războaele nu se pot da fără pregătirea trebuitoare în armament și diplomație, tot așa reforme radicale nu se pot înfăptui cu folos pentru națiune, fără pregătirea trebuitoare culturei pămîntului și fără pregătirea trebuitoare corpului electoral, a esclude rălele și a primi cu căldură reformele ca și faptele bune.

Corpul electoral e bolnav și trebue însănătoșat, e strigătul celor ce propun reformele.

Așa este. Insă însănătoșarea trebue făcută cu încetul prin cultură și prin independența alegătorului.

Trebue îndepărtată teroarea și frica din masa alegătorilor.

Trebuie tîntriți pe acei ce conrup și sunt conruptibili dintre alegători.

După ce se va fi dat jos, presiunea teroarea și corupțiunea.

După ce se va fi format masa alegătorilor a fi în stare a-și impune voința, apoi colegiul unic.

Asanarea moravurilor de abea atunci va începe.

G. D. Șerban.

Viața în patrulater

Balcic—28 Ianuarie

Ca să ajung la Balcic, fiind în Constanța, mă duc oră cu oră de mă interesez de pleacă a doua zi vaporul, la ora hotărîtă. Nu se știe nimic precis, întru cît ceața devine din ce în ce mai deasă—și trebuie mult curaj și dibăcie să cerci o plecare.

Dar „Principesa Maria" are acum un comandant nou—un stăpîn experimentat al valurilor în furie și serviciul maritim anunță plecarea pentru a doua zi la ora 8 jum.

La ora 8 eram pe vapor. In locul nesfîrșitului albastru ce așteptam să ni se întindă 'nainte, văd doar un ochi de apă sub picioare, iar de la 3 metri încolo, marea învăluită în naframa plumburie a ceței, ca o cadînă prefăcută și cochetă.

Mă mînase dorul seninului apei în tremur să viu spre coasta de argint, și coasta de argint mi-o ascundea acum privirilor, vălul plumburiu. Prima decepție, sau mai bine zis, prima nouă decepție, a visului meu nou.

Un bilet cu preț redus, de gazetar, mă silește să mă simt jenată pe vaporul nostru și mă tîngui de aceasta. Ruda ce mă condusese, mă pune însă sub protecțiunea comandantului de vapor, A. N. grație extremei gentilețe a cărnia, obțin deosebita favoare să stau la camera de comandă, cel mai înalt loc de pe vapor, și să pot urmări cu privirea dorita.... zare.

O oră de drum prin negura ce ne învăluia pînă să se arăte, tot voalat puternic, semn că răsărise din apele orizontului, soarele, El nu ne surîde însă de cît prea puțin, și se pierde curînd apoi, din nou în haina tot mai cenușie întunecată a ceței.

Pasă-mi te—ce groază de urît, pe un vapor, unde ai pe ce mai schimba ochiul după voie—din pricina ceței. Dar dacă Marea mi-a fost dușmană la dus, soarta m'a proteguit data aceasta în chip deosebit totuși. Din două cuvinte schimbate cu bravul comandant al Principesei, văd că nu am aface cu un ofițer „obișnuit" de care mărturisesc, de cînd sunt am avut obiceiul a mă cam feri să întind discuții, găsindu-i prea unilaterali și cam dintr'o bucată. Căpitanul cu care vorbesc aflu că e cel mai bun prieten al gingașului nostru scriitor căp. Eugen Botez—din

CANDIDAŢII

Partidului conservator-democrat în alegerile generale

CAMERA

COLEGIUL III

Alegerile 6 Februarie

D. Dr. Const. Enăşescu

COL. I SENAT

Alegerile 8 Februarie

Gheorghe Lascar
Petru Sadoveanu

COL. II SENAT

Alegerile 10 Februarie

Al. A. Badareu

marină, fiu al Iaşului, colaborator al Vieţei Romineşti, cunoscut sub pseudonimul Jean Bart, iar între colegi poreclit Pierre Lot. Qui s'assemble se ressemble.

După ce aranjează cîrma, dă ordinile ofiţerului ajutor. Acesta un tînăr înalt bine făcut cu peliţa obrajilor ca de persică coaptă—figura arsă de soare, care te impresionează mai ales prin agerimea ochilor din care pornesc încă flăcări, trimise 'n zare, cată să risipească negura şi să facă vaporului drum peste lumea valurilor.

Atrag atenţia comandantului asupra distincţiei neobişnuite a ajutorului seu, în special a felului cum se uită în zarea, în care *nu vede nimic* şi n'are ce vedea prin ceaţă. Comandantul îmi dă atunci un volum, în care să citesc cele de mai jos :

Datorile marinarului

Pe timp bun sau pe timp rău,
Uită-te 'mprejurul tău.
Iar de-i ceaţă, zic cei vechi
Fluer, ochi şi opt urechi.

La 'ndoială 'ncet, — ş'apoi
De-i bucluc, *stop* şi 'nnapoi—
Drept în proră de-i vedea
Roş şi verde, nu-i belea,

Ia-o 'ncet la dreapta ta,
Căutînd roşu-a-l arăta. —
Cînd la dreapta roş zăreşti
Tu din drum să te fereşti.
Iar la stînga de vezi verde
Mergi 'nainte nu te perde
Verde 'n verde, roş în roş
Drumu-i bun din moş strămoşi

s.s. Locot. comandor, *N. Ionescu*
— alt fiu al Iaşilor —

pe care-l recunosc după nume, de care 'mi aduc aminte ca prin vis, de cînd purta bereta şcoalei din Ţiglina. Azi comandor la Galaţi.

Vorbim iar despre gingaşul Lotti romîn, al cărui suflet candid a fost aşa de greu încercat de soartă. Insurat din dragoste — ca ori-ce poet — rămîne cu doi copilaşi, portrete vii, ale scumpei lui perechi, moartă după 3 ani de căsnicie ideală. Eugen Bottez e azi comandantul portului Constanţa. De la el, prin analogie gîndul se leagă de-o altă făptură scumpă prieteniei căpitanului şi 'mi povesteşte, dispariţia unui blajin ofiţer de marină, ce avea deosebit temperament literar, stins din viaţă în floarea vîrstei, la 3 Septembrie 1904 — anume Peneş, de loc din Focşani.

De pe urma acestuia, căpitanul posedă un caet de „Impresii" de pe vapor, pe care mi-l aduce din „Cabina Nautică".

Il deschid şi răsfoesc : Primele rînduri le dau :

„N'importe où, n'importe où... pourvu que ce soit hors de ce monde !" In jos, descrie frumos, dar cu numeroşi termini marini, drumul început la „12.10... spre ţărmuri depărtate, în ţara unde înfloresc lămîi şi frumoşii palmieri." Spre Rodos. Are la drum cer senin ce se oglindeşte în luciul apelor întinse, calea luminată de stele, vînt uşor ce mîngîie suprafaţa mărei şi-l face să viseze.

Mai departe — găsesc un caet cu scrisori, foarte interesante, în care se întovărăşeşte melancolia şi stilul lui Byron, cu chipul lui Schopenhauer de a privi vieaţa.

Ceasul arată ora 12. Suntem invitaţi să luăm masa. In sufragerie, lumea îngrijorată, de teamă că ceaţa nerisipindu-se va fi înapoiată la Costanţa, după ce a făcut o călătorie de plăcere până la ţermul Şablei. Dar comandantul ne asigurase că „ne duce" aşa pe ceaţă, ne duce la Balcik. Şi s'a ţinut de cuvînt. La ora 1 jum., ora justă a sosirei, vaporul e oprit, şi bărcile, numerotate şi purtînd numele Balcik se apropie de el, conduse de vîslaşi turci; ofiţerul ajutor se aşează în capul punţii şi rînd pe rînd, coborîm. O scărişoară îngustă de fer şi lemn şi dînd mîna vîslaşilor sărim în barca ce se clatină şi cu care pornim spre debarcader.

Debarcaderul, o punte îngustă de 4 metri lăţime şi 12 lungime ce intră în marea, care în faţa Balcicului pare un lac mare,—fiind strînsă între două şiruri de dealuri stîncoase, Ekrene şi Teke. De aci zăreşti cu ochiul liber, în faţă satele Ekrene şi Teke.

Lucia

Scrutinul din Capitală

Le dăm întîlnire la alegerile pentru Constituantă

Pentru că presa conservatoare nu mai conteneşte cu trîmbiţarea scrutinului din Bucureşti, ne vom ocupa în special de rezultatul care o face să exulte şi să ne declare distruşi—şi dacă ar fi de bună credinţă, ar trebui să-şi tempereze entuziasmul—scrie confratele nostru „La Roumanie".

In Capitală, precum am spus-o şi ieri, partidul conservator a făcut o imensă sforţare. El a început prin o razzie printre agenţii organizaţiunilor noastre pe culori ; a cheltuit fără socoteală şi forţe şi bani.

Dar chiar dacă am admite teoria după care oraşul Bucureşti singur ar guverna Romînia, vom reaminti conservatorilor că de la 1908 pînă la 1910, noi am triumfat de două ori în capitală pentru patru scaune, şi că aceasta nu i-a împedicat să ia succesiunea partidului liberal din Decembrie 1910 pe pretextul că voturile obţinute de partidul conservator-democrat erau nu voturi ce ni se dădeau nouă, dar voturi exprimate contra guvernului şi cari mergeau la acel partid din opoziţie care se agita mai mult.

Ori, pentru a ţi plăcuţi confraţilor noştri conservatori îi avizăm de două lucruri şi-i rugăm de a lua notă : *că suntem decişi a reface organizaţiunea noastră politică din Bucureşti, şi că le dăm întîlnire, tot în Bucureşti, la alegerile pentru constituantă. Aci la Bucureşti, vom dovedi în dauna conservatorilor că, departe de a se dărîma, partidul conservator democrat este astăzi, în afară de partidul naţional liberal, singurul partid politic care contează şi care poate guverna.*

*

Căci greşelile se plătesc. Şi ar fi domnia imoralităţii în lume, dacă greşelile nu s'ar plăti.

Or, greşala partidului conservator. în acest moment—şi cînd zicem în acest moment, e vorba de ultimiii ani,—este de a nu fi să înţeleagă că de oare ce revizuirea Constituţiunei nu poate fi evitată, el trebuia să aibă un program revizionist pozitiv şi nu negativ.

Această greşală este izvorul tuturor relelor din partidul conservator pentru prezent şi mai cu seamă pentru viitor.

Manifestaţiunea intelectualilor partidului conservator—manifestaţiune care după informaţiunile noastre, ia în fie-care zi mai multă consistenţă şi va sfîrşi prin a forma o aripă stîngă—nu e un accident, ci consecinţa fatală a politicei de negaţiune pe care, din nenorocire pentru el, a adaptat-o partidul conservator.

Dela 23 Aprilie 1914 se închiriază

Un apartament elegant, **în perfectă stare, compus din patru odăi mari, odae p. servitori, bucătărie spaţioasă, antret, pivniţă mare şi adîncă, grădină, curte mare, Apă, lumină electrică.**

In aceeaşi casă :

Două dugheni de cîte două odăi mari. **Se pot da separat sau împreună.**

Două magazii de cîte 12 metri **lungime şi 6 m. adîncime.**

Informaţiuni la proprietar d. M. H. Goldner str. Gh. Mirzescu 17.

INFORMAŢII

Boala de şefie.—Partidul conservator trece prin grele momente. Despărţit de ţară printr'o prăpastie, retrograd în vederile sale, redus la cîţi-va boerinaşi egoişti, avari, temători de avutul lor, dar puţin interesîndu-i binele public şi doritori ca ţăranul să stea în aceiaş stare de mizerie şi sclavie, pe ei îi mai rod ambiţiunile de şefie.

Atît de rea este această boală în cît pînă şi d. Filipescu „marele bolnav de şefie" dă următorul... şecspir acestor elemente, pe care îi tratează a la Făurei :

„Am constatat cîte-va neajunsuri la aceste alegeri, din cauza unor candidaturi independente şi a acţiunei răzleţe a unor amatori de şefii locale.

Aceşti amatori de şefii şi de candidaturi independente trebuie înlăturaţi.

Nu e admisibil ca cineva să fie membru într'un partid şi totdeodată candidat independent.

Trebue să se avizeze cît mai curînd la înlăturarea acestor cîte-va persoane bolnave de prea mult personalism.

Pentru luptele mari ce avem de susţinut, e nevoe de o disciplină care nu poate să fie înfrîntă de gărgăunii unor ambiţiuni patologice".

Nu se poate contesta că d. Filipescu are toată autoritatea cuvenită spre a vorbi în potriva „gărgăunilor şi ambitiilor patologice".

Alegerea de azi.—Circulara d-lui Morţun se aplică cu stricteţă şi administraţia cearcă să ni dea o indicaţie de ce poate fi mîine cu colegiul unic.

Ast-fel sătenii, veniţi pentru a-şi exercita dreptul de vot, sosesc sub următoarea organizare.

Se adună ţeranii din cîte 5 comune. Ei sosesc sub conducerea notarului.

La gară sunt primiţi de d. Moţet şi cîţi-va agenţi ai poliţiei siguranţei.

De la gară sunt aduşi la cîrciumele din apropierea barierilor şi ţinuţi acolo pînă la sosirea momentului, cînd trebuie să pornească la localul de vot.

Ţăranii sosiţi aseară, au fost sechestraţi în cîrciumele de la gară. Nu li s'a mai permis să părăsească localul.

I. P. S. Mitropolit al Moldovei şi Sucevei, dorind să asculte corul conservatorului de muzică şi artă dramatică din Iaşi de sub conducerea artistică a d-nei Sofia Teodoreanu, profesoară la conservator, a invitat pe d-sa să binevoiască a da cu acel cor răspunsurile liturgice la serviciul Sfintei Liturghii, ce se va săvîrşi în catedrala mitropolitană Duminică 9 Februarie anul curent ora 9 jum. dimineaţă.

Pe lîngă d-na Teodoreanu vor da graţiosul concurs la această mare festivitate. religioasă d-nele Bîrsan şi Mezetti, artiste bine cunoscute publicului ieşan, precum şi simpaticul Bariton Zira, profesor la conservatorul din localitate.

Ieri s'a întrunit consiliul de administraţie al teatrului naţional din Iaşi, sub preşidenţia d-lui M. Sadoveanu.

S'a discutat, între altele, chestiunea unor angajamente viitoare, cu osebire a cîtorva artiste foarte necesare teatrului nostru, ca să nu se mai repete experienţa din actuala stagiune.

Ieri s'au declarat în oraş două cazuri de difterii.

In ultimele zile cazurile difterice s'au înmulţit.

Noutăţi literare. In biblioteca politică a „Flacărei" : *Invăţămînte* de Vintilă I. Brătianu ; *Armata în 1913* de general Crăiniceanu. „Prezentul şi Viitorul cooperaţiei săteşti" de I. Răducanu.

In biblioteca istorică a „Flacărei" : Enric IV de A. Dumas-tatăl.

In editura „Minervei" : In preajma artei de G. N. Varone.

Mercuri seara la ora 5, a avut loc întrunirea profesorilor-maeştrii de desemn, muzică şi gimnastică, în localul cercului didactic ; au asistat peste 30 de persoane din care remarcăm pe d-nele Costandache. Vrabie, Penel, Burghelea, Crudu, Berescu, d-rele Tănăsescu, Grigorescu, etc., dintre d-ni, Atanasiu, Ionescu, Scorpan, Penel, Burghelea, Costin, Crudu, Bucovineanu, Cirillo, Teodorescu, Berescu, Dolijan, Dobreanu, Nemţeanu, etc.

Discuţia a urmat în sensul măririi salarului la 350 lei, arătîndu-se poziţia socială a maestrului în comparaţie cu colegul său, profesorul ; apoi munca depusă şi rezultatele destul de favorabile ce dau în privinţa predării.

S'a ales o delegaţie de cîte două persoane de fiecare specialitate şi care să alcătuiască un memoriu, care va fi trimis în toată ţara.

Şedinţa plenară va avea loc Luni 10 c. în cancelaria liceului naţional.

La liceul internat au sosit toate aparatele, instrumentele, etc. pentru laboratorul de ştiinţe fizice, trimise de Casa şcoalelor.

Astă noapte Lea Hersinger, din strada Bărboi 11, a înghiţit o cantitate de spirt denaturat, în scop de a se sinucide.

Ea a fost transportată la spitalul central.

Colegiul III. Regimul nou s'a modernizat, ori—dacă vreţi—s'a mai îmblînzit. Aduşi pe căprării, ţaranii din împrejurimi sunt băgaţi în vagoanele de tramvai şi aduşi astfel de la extremităţile oraşului direct la localurile de vot. Dacă liberalii n'ar fi în contra prelungirii tramvaielor electrice, e lesne de văzut ce avantagii mari ar avea ţaranii sub colegiul unic, cînd vor fi *aduşi* în număr mult mai mare de către agenţii liberali...

D. dr. Sion, directorul general al serviciului sanitar, a sosit azi dimineaţă în localitate.

D-sa a inspectat azi dimineaţă serviciul sanitar al oraşului şi al judeţului.

A făcut apoi o vizită d-lui Fîntînaru, prefectul judeţului. Toată după amiaza d. dr. Sion a fost la abator, inspectînd diferitele servicii. Mîine dimineaţă pleacă la Bîrnova, în inspectarea spitalului de tuberculoşi.

A apărut în seria publicaţiunilor „Casei Centrale a meseriilor", broşura No. 8 „Problema socială a plasării" de N. Ghiulea, actuar la Casa centrală.

Astă noapte, un necunoscut, a tras 4 focuri de revolver, în piaţa Sturzoaiei, fără a nimeri pe cineva.

Cercetările spre a se descoperi pe autor au remas fără succes.

Din premiul cel mai mare, de 400000 lei (patru sute de mii) a căzut azi în ultima zi de tragere în Colectura Providenţa 21.000 (Două-zeci şi una de mii) asupra numărului 40146 şi 20.000 (Douăzeci mii) pe numărul 57324, iar 3000 lei pe numărul 40191

D-na Margareta Zosin, învăţătoare la şcoala din Spineni com. Andrieşeni, a obţinut un concediu de 4 luni.

Ministerul de Culte şi instrucţie publică a primit demisia din învăţămîntul primar a d-lui N. Sebastian, institutor la şcoala de băeţi No. 10 din localitate.

D-sa urmează să-şi reguleze drepturile la pensie, cu începere de la 1 April 1914.

Astă-zi a avut loc înmormîntarea regretatului Petru C. Popovici fost pe vremuri librar dintre cei mai de vază în căsuţele situate peste drum de Banca Naţională din Iaşi. Agonisise o frumoasă avere după care a cumpărat tipografia Gheorghiu de pe „podul Ipsilante". Necunoscînd însă această ramură industrială a pierdut averea şi a fost silit să renunţe la tipografie. La bătrîneţe a fost debitant de tutun.

Răposatul Popovici era o cunoscută şi simpatică figură ieşană.

Duminică 2 Febr., la ora 1 p. m cu ocazia ţinerii cercului cultural, a avut loc o frumoasă serbare la şcoala din Horşa, com. Vlădeni.

D. V. Cososchi a ţinut o conferinţă, tratînd despre organizarea intensivă a vieţei economice rurale.

Corul şcoalei a executat mai multe cîntece. S'au făcut şi numeroase recitări.

Apoi elevii şcoalei au jucat piesele „Şcoala şi oştirea" şi „Culai Făt Frumos".

In urmă, d. G. Ciobanu, preşedintele cercului cultural, a ţinut o scurtă şi inimoasă cuvîntare.

In tot timpul serbărei, a domnit o mare însufleţire.

Examenele pentru admitere în şcoala de notari au fost fixate pentru 12 Feb. la Curtea de Argeş şi Panciu şi 17 Feb. la Tg.-Jiu şi Tg.-Neamţ.

Direcţia Liceului Naţional lucrează actualmente la întocmirea statisticei învăţămîntului secundar şi special pe 1912-1913.

Circumscrpţiile electorale din Ungaria

— O lovitură dată romînilor —

Buda.-Pesta.—Camera a continuat discuţia proectului de repartizare a circumscripţiunilor electorale.

Ministrul de interne, d. Sandor, a declarat că numărul circumscripţiilor Saşilor nu a putut fi redus de oarece saşii din Ungaria merită o consideraţie deosebită din cauza patriotismului şi culturelor.

Iar în ceia ce priveşte circumscripţiunile Romînilor, erau hotărîtoare punctele de vedere obiective, şi nu negocierile cu şefii partidului romîn.

După legea actuală, romînii au 42 circumscripţiuni electorale, în care au o majoritate absolută.

După proectul în discusie, vor avea numai 27. Dar acest număr se va spori în viitor, treptat cu dezvoltarea populaţiunei romîne, desvoltare la care statul va contribui cît mai mult.

In Transilvania, unde romînii au avut pînă acum 15 circumscripţiuni, vor avea numai 10. Acest fapt se explică prin numărul electorilor care e mic, cea mai mare parte dintre romîni locuind la munţi, unde nu se bucură de bine-facerile vieţei culturale.

Ministrul speră că desvoltarea culturală se va spori şi în aceste ţinuturi şi va spori şi numărul alegătorilor şi că atunci romînii şi ungurii vor lua parte împreună la viaţa culturală şi economică.

Lucrările comisiunei de recrutare vor începe în judeţ la 15 Februar.

Aceiaşi comisiune va funcţiona în oraş cu începere de la 8 Martie.

Astă noapte a încetat din viaţă Şt. Coroiu, pensionar, fost funcţionar comunal.

Producţia conservatorului.—Duminică 9 Februarie, la orele 2 jum. după amiazi, va avea loc întîia producţie, dată de elevii şi elevele conservatorului de muzică şi declamaţie.

Astă-seară Joi 6 Februarie are loc o splendidă reprezentaţie cinematografică în sala Circului Sidoli.

Noul program excepţional de bogat şi variat cuprinde între altele :

Fiica lui Başkiroff după romanul rus, „Intre tată şi fiică". Desfăşurare splendidă în cinci părţi.

Film rus a cărui acţiune se desfăşoară în mare parte la malurile fluviului Volga.

In rolul principal apare d-ra Olga Smirnova, o artistă renumită a teatrului imperial din St. Petersburg.

Din dragoste ajuns bucătăreasă. Scene foarte humoristice.

Noul program viitor se reprezintă Vineri 7 Februarie a. c. seara şi Sîmbătă 8 Feb. două matineuri (3 şi 5 ore şi seara : Hotul misterios, grandioasă desfăşurare din viaţa bandiţilor din lumea mare.—Prinţe cenuşereasă—Pathé Journal—Staţii balneare în Franţa etc. etc. Marţi 11 Feb. comicul Tanase.

In curînd **Bernardo**, cîntăreţul popular din Bucureşti.

Astă-seară la 8 are loc adunarea generală a sindicatului medicilor din localitate, pentru alegerea comitetului şi discuţiuni.

Sanatorul Dr. Tzaicu

IAŞI, str. ZMEU No. 3

Chirurgie. Complect şi perfect instalat din punct de vedere chirurgical. Săli speciale pentru operaţiile septice şi aseptice. Sală de sterilizări cu aparatele cele mai noi. Instrumentar ireproşabil. Se practică ori ce intervenţii.

Secţiunea de Chirurgie ortopedică prevăzută cu o instalaţie specială de **Mecanoterapie.** Se aplică aparate ghipsate, bandaje, se face gimnastică ortopedică, redresări, extensiuni etc. Se tratează: deviaţiile coloanei vertebrale, Mal de Pott, coxalgii, fracturile, luxaţiile, artritele, ankilozele etc. etc.

Facori. Sală specială. Moaşă diplomată în permanenţă.

Medicină. Se primesc toate maladiile. Se tratează bronşite cronice, emfizemul pulmonar, scleroza pulmonară, aderenţile pleurale cu aparate de gimnastică respiratorie.

Boli nervoase. *Electroterapie*, curenţi electrici băi electrice, masaje vibratorii electrice, epilaţie electrică. *Hidroterapie.*

Se tratează *sifilisul* prin noile metoade : *injecţii Ehrlich* (606) sau mercur după indicaţii. Se execută toate *regimurile.* Se fac *analize* de sânge, urină, spute ; sero-reacţiunea Wassermann. Se primesc în pensiune convalescenţi şi infirmi.

Directorul şi internul locuesc în sanatoriu. Ingrijire serioasă şi foarte conştiincioasă. Preţurile adaptate la toate straturile sociale, Policlinică, consultaţii între 1—3 p. m. Prospecte la cerere. Telef. 52.

Aleşii conservatorilor la colegiul I-iu de Cameră

— El au reuşit graţie voturilor conservator-democrate —

Recunoscînd că d. N. D. Ghica-Comăneşti s-a ales, la Bacău, graie cartelului în trei dintre cele trei organizaţiuni din localitate, presa conservatoare în schimb ipă succesul, triumful celorlalţi patru aleşi cari ar fi izbutit prin propriile lor forţe. Pretenţiunea aceasta e pur şi simplu caraghioasă, pentru că să ştie în ce condiiuni au răzbit aceşti patru: unul d. Emil Juvara, a beneficiat de neînţelegerile dintre liberalii din Tutova, iar ceilalţi trei s'au ales cu voturile noastre pe baza unor cartele locale.

In adevăr, pentru Fălciu opoziţiunea, unită în acest judeţ, a prezentat alegătorilor din colegiul 1 de Cameră doi candidaţi: pe d. Teleman şi d. Gheorghiu, un conservator şi un conservator-democrat. Conservatorul înţelegîndu-se pe sub mînă şi cu d. Cişman, candidatul liberal a «lucrat» pe candidatul conservator-democrat şi astfel i-au lipsit d-lui Ştefan Gheorghiu cele cîteva voturi cari au asigurat alegerea d-lui Cişman.

In judeţul Ialomiţa, se ştie că a fost un alt gen de cartel între conservatori şi conservatori-democraţi. Conservatorii-democraţi au luat pentru dînşii colegiul II de Senat, iar în schimb, au votat la colegiu II de Cameră pentru d. Mihail Cantacuzino. Desfidem presa conservatoare să afirme că rezultatul de Duminică a fost obţinut altfel.

In judeţul Prahova n'a fost propriu zis cartel. Dar, pentru trei locuri, conservatorii n'au prezentat de cît doi candidaţi, pe d-nii Paul Greceanu şi Luca Elefterescu; conservatorii-democraţi un singur candidat, pe d. Bucur Spirescu. Noi neavînd de cît un candidat, foarte multe din voturile noastre, nevoind să meargă la liberali, s'au dus la unul sau celalt din candidaţii conservatori şi astfel au asigurat alegerea d-lui Luca Elefterescu.

Să se mai noteze că în judeţul Prahova,—unde partidul conservator-democrat n'a guvernat NICI ODATĂ, unde sub regimul de colaborare, el n'a avut nici prefectura, nici primăria, — candidatul partidului conservator-democrat, d. Bucur Spirescu, n'a uvut de cît 50 voturi mai puţin ca conservatorul care a fost ales, şi are 100 voturi mai mult ca conservatorul care a căzut.

ULTIME INFORMAŢII

Amicii noştrii Lascar Antoniu şi Vespasian Pella au depus ieri buletinele pentru balotagiul de la colegiul II Cameră care va avea loc Marţi 11 Februarie.

Poporaniştii şi colegiul ţărănesc.— **Cu ocazia alegerei de astăzi, d. Stere ne-a oferit un mic tablou de ceia ce va fi mîne cu colegiul unic.**

Astfel, în vederea alegerei de la colegiul al III-lea, toate certificatele alegătorilor au fost trimise la prefectura de judeţ. Alegătorii au fost aduşi în grupuri, încadraţi de notari şi şefi de garnizoană, şi ţinuţi pe la barieră pentru a nu putea comunica cu nimenea. Aici se aduceau certificatele de la prefectură şi se distribuiau alegătorilor odată cu ceva franci.

Odată operaţia terminată, alegătorii săteni, care nu toţi se puteau ţinea în picioare, au fost aduşi la secţiile de vot ca, prin libera lor voinţă, să se pronunţe pentru colegiul unic de la care ţara are a aştepta atîta fericire.

S'a observat mult la alegerea de astă-zi că d. Dimitriu Păuşeşti s'a dedat la o samedenie de gimbăşlucuri, pentru a face reclamă condidatului guvernamental.

Pentru a fi drepţi cu d. Mihai Carp noi recunoaştem că d-sa le mai presus de procedeele d-lui Păuşeşti.

Ceva mai mult. Admitem chiar ca d. Dimitriu, chiar acum cînd e avocat la Sf. Spiridon, tot să nu ştie a avea o ţinută corespunzătoare vremurilor.

Ceea ce ne este însă, de admis ie faptul că deşi funcţionar al statului, să vorbească în chipul incendiar şi propăvăduitor de ură în care a vorbit.

Toţi tinerii înscrişi pe tabelile de recrutare pentru clasa anului 1915 sînt convocaţi a se prezenta înaintea consiliului de recrutare în zilele următoare:

15, 16, şi 17 Februarie tinerii înscrişi pe tabela plăşei Turia în localul primăriei com. Bivolari.

19 şi 20 Februarie tinerii din: Scobinţi Cepleniţa şi Cotnari în localul primăriei com. Cepleniţa.

22, 23 şi 24 Feb. tinerii din plasa Cîrligătura în localul primăriei com. T. Frumos.

26, 27 şi 28 Feb. tinerii din plasa Bahlui în localul primăriei comunei Podu-Iloaei.

2, 3 şi 4 Mart tinerii din plasa Codru în localul primăriei com. Bucium.

5, 6 şi 7 Martie tinerii din plasa Copou în localul primăriri comunei Copou.

8 şi 9 Martie tinerii din oraşul Iaşi circom. I în localul circomscripţiei I a.

10 şi 11 Martie tinerii din oraşul Iaşi circom. II în localul circomscripţiei II a.

12, 13, 13 şi 15 Martie tinerii din circonscripţia III în localul circonscripţiei a III-a.

16, 17, 18 şi 19 Martie tinerii din circonscripţia IV în localul circonscripţiei a IV-a.

20 şi 21 Martie tinerii din circonscripţia V-a în localul circonscripţiei V-a.

Şedinţele vor fi publice şi se vor ţine de două ori pe zi: de la 8 - 10 dim. şi 2—6 p. m.

Serviciul telegrafic şi telefonic al „Opiniei"

Serviciul Telegrafic

Eşuarea tratativelor romîno-maghiare

Viena. — Ziarul *Reichspost* vorbind de eşuarea tratativelor între romîni şi unguri zice:

„Tratativele au eşuat. Noi n'am fi dorit aceasta. Romînii nu sunt contra păcei, dar vor să li se respecte condiţiile cinstite.

Cei 4 milioane de romîni au dreptul să fie trataţi ca cetăţeni şi nu ca străini.»

Logodna princesei Elisabetha

— Regele Greciei în Bucureşti —

Atena. — Diadohul se va mai duce la Bucureşti, în luna Marte viitoare, fiind invitat de familia regală romînă.

E probabil că regele Constantin va însoţi pe Diadoh pînă la Bucureşti spre a vizita pe M. S. Regele Carol.

E probabil că logodna Diadohului cu principesa Elisabeta a României va fi anunţată după sfîrşitul doliului Curţei.

Imparatul Wilhelm va călători în Grecia

Atena.— In mod oficial se asigură că împaratul Wilhelm al Germaniei va sosi la Corfu în primăvară şi că va rămîne în Grecia vre-o 40 zile.

E foarte probabil că împaratul se va duce la Olimpia, spre a vizita Thermele lui Praxiteles şi celelalte antichităţi, însoţit fiind de d. Doerpfeld fostul director al şcoalei germane din Atena.

Altă ispravă sufragetistă

Londra. — In timp ce 200 persoane, care voiau să asiste la căsătoria d-lui Sydnel Pecl cu lady Spencer, aşteptau la gara din Burton, o femee — probabil o sufragetă — a lovit cu o cravaşă pe lordul Weardale, cunoscutul pacifist în vîrstă de 67 ani.

Se crede că sufrageta a luat pe lord drept un membru din guvern.

Femeia a fost arestată.

Noi impozite în Turcia

Constantinopole. — S'a promulgat azi o lege provizorie extraordinară care introduce impozite speciale, adică o majoritate a impozitelor, precum şi diferite taxe, spre a atinge deficitul budgetului. Exerciţiul începe la 14 Martie. Se asigură că aceste taxe vor servi ca garanţie pentru împrumut.

Serviciul Telefonic

Ancheta din Ploeşti

Ploeşti.—O anchetă ziaristică făcută la Ploeşti, în campania aceasta electorală, a dovedit că alegerea d-lui Luca Elefterescu, conservator, se datoreşte conservatorilor democraţi.

Conservatorii democraţi, atît de iubiţi la Ploeşti, au votat cu disciplina cunoscută în acest partid, de o potrivă pe d. Bucur Spirescu şi pe d. Luca Elefterescu.

Electorale

Bucureşti.—Pentru balotagiul de la col. al doilea de cameră, de Ilfov, şi-au menţinut candidaturile din partea opoziţiei:

Conservatori-democraţi d-nii Socec, C. Dobrescu, Scarlat Lahovari, Iliescu, Stroescu, Victor Ionescu şi A. Davidoglu.

Conservatori d-nii Deşliu, Bacalbaşa, Herescu, Mitilineu, Poenaru Bordea şi N. Lahovari.

D. N. Fleva îşi menţine deaseminea candidatura.

In jurul senzaţionalului faliment de milioane Blum

Cernăuţi.—Cunoscutul bogătaş din Bucovina, Iosef Blum, care după cererea sa proprie a fost declarat în stare de faliment, acum cîteva zile, a fost astăzi arestat. De unde la început s'a crezut că d-sa nu poate fi de cît o victimă a crizei cumplite ce s'a abătut în ultimul timp, autorităţile judiciare, în urma unor amănunţite cercetări, au stabilit că d-sa în ulmul timp, cu toate că a ştiut că e insolvabil, a contractat împrumuturi fabuloase, la cercetările sechestrului judiciar a mai căutut să induce justiţia în eroare, prin aceea că nu şi a declarat toţi creditorii. Faptul arestării sale, care se comentează foarte viu în toate cercurile financiare, a produs o senzaţie enormă.

Se crede că acest faliment de milioane are la activul său baza unei înşelători în toată regula.

Prinţul de Wied la Londra

Londra.—Pincipele de Wied a sosit aici azi dimineaţă şi a fost primit la gară de reprezintanţii regelui Gheorghe şi de ambasadorul german.

Apoi a vizitat pe ambasadorii Marilor Puteri şi în urmă a luat dejunul la palatul Buckingham.

După amiază a avut o convorbire cu Sir Grey.

Principele pleacă diseară spre Paris.

Un important conflict între oraşele Tarnopol şi Viena

Viena. — Intr'o şedinţă publică a consiliului comunal din Viena, doi consilieri într'o controversă avută cu ocazia unei discuţii s'ar fi exprimat în mod necuviincios despre oraşul Tarnopol din Galiţia. Faptul s'a petrecut astfel: In timp ce un consilier comunal critica activitatea unui alt consilier, anume Pichler, acesta a ripostat adversarului: *„D-ta te potriveşti pentru Tarnopol, nu într'un oraş civilizat cum este Viena!"* Din cauza acestor cuvinte consiliul comunal al oraşului Tarnopol se consideră ofensat şi în consecinţă primarul acelui oraş s'a adresat primăriei din Viena, cerînd satisfacţie. Chestiunea a venit din nou azi în discuţia consiliului comunal şi primarul Weiskirchner a cerut deputatului Pichler să se explice. D-sa a declarat că cu acele cuvinte n'a intenţionat de loc să insulte oraşul sau primăria din Tarnopol şi că, iritat fiind, i-au sugerat cuvintele fără să-şi dea seama. Primarul, luînd notă de aceste declaraţiuni le a comunicat primarului din Tarnopol, care însă nu s'a declarat mulţumit cu atît. Din această cauză s'a iscat un grav conflict între aceste două oraşe, care conflict, ameninţă a lua dimensiuni mari.

Succesul romînilor la alegerile comunale din Sirete

Sirete.— La alegerile comunale din acest oraş, cari au avut loc în cursul acestei săptămîni, romînii au înregistrat un succes strălucit.

De unde pînă acum în consiliul comunal nu puteau pătrunde de cît 5—6 romîni, la alegerile de acum, numărul lor se urcă la 10, graţie interesului deosebit ce l'au aratat alegătorii romîni. In cercurile romîneşti se atribue mare importanţă acestui succes electoral.

Neînţelegerile între liberalii din Craiova

Craiova. — In urma proclamărei d-lui Pleşea, ca şef de către o parte dintre liberali, d. I. Mitescu a convocat o întrunire plenară a membrilor clubului, pentru a se pronunţa asupra situaţiei.

Au vorbit d-nii Mitescu şi Policrat, după care s'a încheiat un proces verbal, prin care membrii presenţi declară că au toată încrederea în d. Mitescu.

D. I. Brătianu întrebat telegrafic de d. Mitescu, dacă aprobă atitudinea d-lui Pleşea, a răspuns că e surprins de aceasta şi roagă a se restabili armonia în club.

LOTERIA

Bucureşti. — Azi a avut loc tragerea loteriei cl. VI-a a Regatului Romîn.

Au cîştigat:

250,000 + 200 lei No. 42,716.

20,000 lei No. 12969, 35659, 44142 45509, 4701, 20328, 57324, 29971, 24004 20726, 58223, 27781, 17575, 30275, 14388, 35457, 40406, 13041, 22702.

1000 + 20,000 lei No. 40146.

5000 lei No. 31958.

3000 lei No. 12480, 40191, 43958, 47278.

1000 lei No. 32880, 51981, 56307.

500 lei No. 10920, 10006, 10691, 11406, 13632, 37110, 42686, 43068, 47384 51076, 54346, 58198, 31639, 22147, 24439 29388.

— Din premiul cel mai mare de 400000 lei (patru sute mii) a căzut azi în ultima zi de tragere în Colectura Providenţa 21,000 (Două zeci şi una de mii) asupra numărului 40146 şi 20,000 (Două zeci de mii pe numărul 57324, iar 3000 lei pe numărul 40191.

A apărut în editura tipografiei H. Goldner:

CHESTIA MANASSE

de

I. POPPER

Un exemplar 20 bani

Reparaţiuni ŞI PRESCHIMBĂRI LA INSTALAŢIUNI de apă şi canal, closete, băi etc. bine executate şi eften la V. Alexandru, str. Crucei 75.

De închiriat *una casă mică şi două corpuri*
De vânzare *casă cu curte şi livadă, cu pomi roditori în fundacul 40 de Sfinţi, No. 4. A se adresa Parohului Agapie la Biserica 40 de Sfinţi.*

PHOSPHATINA FALIÈRES

Cel mai bun aliment al copiilor

Recomandat de la vărsta de 7-8 luni, în momentul înţercărei şi în timpul creşterei. — Ajută dentiţiunei şi formărei oaselor. — Previne sau opreşte diareea aşa de frequentă în timpul căldurilor.

Folositoare tuturor stomacurilor delicate, bătrînilor, convalescenţilor.

PHOSPHATINA FALIÈRES este inimitabilă.

DEPOSIT GENERAL:
6. Rue de la Tacherie, PARIS *şi pretutindeni.*

Banca Agricolă Bucureşti

CONVOCARE

Domnii acţionari ai Băncei Agricole, sunt convocaţi în *Adunare generală ordinară, în ziua de 23 Februarie st. v. 1914* ora 10 dimineaţa în *Bucureşti*, sala societăţei Bukarester Deutsche Liedertafel strada Academiei No. 20.

Pentru a lua parte la această adunare, *domnii acţionari, trebue să depună acţiunile lor până la 18 Februar st. v.* 1914 ora 6 d. a. *la Bucureşti* la Banca Agricolă, *în judeţe* la sucursalele şi agenţiile Băncei Agricole.

Persoanele care au acţiunile lor în depozit liber sau în garanţie la casa de depuneri şi consemnaţiuni sau alte autorităţi sau case publice, vor putea depune în locul acţiunilor recipisele sau adeverinţele caselor respective.

Vor fi de asemenea admişi a lua parte la adunare domnii acţionari care vor avea depuse în pastrare sau în gaj acţiunile lor la Banca Naţională sau la alte Case de Bancă particulare, din ţară sau străinătate, pe baza adeverinţelor ziselor Case de Bancă.

După *18 Februar | 3 Martie* 1914, nu se mai primeşte nici o depunere.

Conform art. 47 din statute, 10 acţiuni dau dreptul la un vot; numărul voturilor este nelimitat.

MĂRŢIŞOARE

Ultimele noutăţi, gravuri de artă superioară, în aur, argint şi alte metale; diferite şi foarte variate modele; alegere imensă, preţuri mai eftine ca ori unde, se găsesc numai la

Renumitul magazin de bijuterie
LAZAR IOSEF
Piaţa Cuza-Vodă

Ocaziune *din cauză de plecare se vinde eften o maşină de cusut în perfectă stare pentru mînă şi picior.*
Informaţiuni la Ad-ţia ziarului.

Preparator special

de limbele **FRANCEZĂ, GERMANĂ,** *scrierea corectă, conversaţia şi corespondenţa,* **latină,** *matematecile, curs primar şi secundar.*

Meditez în special elevi care **se prepară în particular** *pentru a trece examenul la şcoalele statului precum şi corigenţi.*

Seara de la 7—11 de 3 ori pe săptămînă curs pentru adulţi, cu 10 lei lunar.

V. EMIL profesor.
Str Sf. Teodor 36 (în curte)

MOBILA *pentru dormitor şi sufragerie îmbracată în nuc se vinde avantajos din cauza plecărei.*
Adresa d-na Ioan, st. Ianov 3.

Un piano *în stare bună se vinde avantajos. Informaţiuni prin scrisoare sub T. S. la ad-ţia acestui ziar.*

ISRAEL BROIDE

Depozit de saci, ţoluri şi sfoară.
De vînzare şi închiriat *cu preţuri reduse.*
Iaşi str. Anastasie Panu 13.

Laboratorul de Analize Medicale şi Industriale

Doctor A. Ratianu

Chimist diplomat de la Universitatea din Geneva

— IAŞI — Strada Cuza-Vodă (Bolta) 40 — IAŞI —

Execută: Cele mai complecte analize de urină, din punct de vedere chimic şi microscopic; Analize chimice şi microbiologice de lapte de la doici; Analize bacteriologice de spute asupra bacilului tuberculozei; Analize de secreţiuni uretrale asupra Gonococilor Neiser; Analize alimentare de vinuri, lapte, făinuri etc. Analize de stofe din punct de vedere a compoziţiei şi a conţinutului în lînă, bumbac sau matasă etc. etc.

Cereţi instrucţiuni pentru ori-ce analiză.

RENUMITUL MAGAZIN DE MUZICA

„LA INGER“

IAŞI.— Strada Stefan cel Mare No. 4.—

Face cunoscut Onor. sale clientele, cît şi Onor. Public, că, cu ocazia Sft. Sărbători a mărit Magazinul său şi i-a sosit un **Mare transport de Gramofoane**, reputata marcă **Inger** precum şi **Parlofoane fără goarnă** incepînd de la **Lei 35** pînă la **700.**

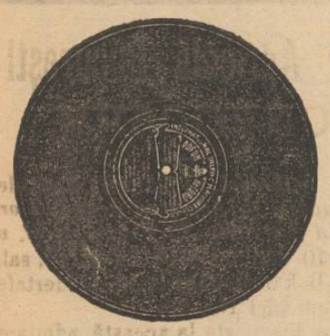

Asemenea a primit **25,000** plăci, începînd dela **2** pînă la **35** Lei bucata, cu **ultimele noutăţi** ca: **Dansuri, Opere** şi toate operetele noui, cîntate de artiştii trupei **„Grigoriu“**, precum şi **Plăci speciale** cîntate de celebri artişti ca **Carusso, Tita Rufo, Tamgua** etc.

Vast asortiment de **Instrumente muzicale, Maşini de cusut Biciclete, Arme de vânat, Revolvere, Case de bani, Ceasornice Pendule, Mobile de lemn şi fer** etc.

Vinde şi cu plata în rate.

JACQUES CALMANOVICI
Strada Mare No. 4

Filiala. — Paşcani str. Mare
Succursala. — Codăeşti, Jud. Vaslui

25 % !

ECONOMIE

PRIN INTREBUINŢAREA

Săpunului Popular

DIN FABRICA „STELLA“ BUCUREŞTI

7 ANI DE SUCCES 7

CINEMATOGRAFUL

PATHÉ FRÈRES

SALA CIRCULUI SIDOLI

Reprezentaţii în fie-care seară la orele 9

Duminicele, Sîmbetele şi Serbătorile

MATINEURI LA ORA 3

La reprezentaţiile noastre iau parte toţi corifeii marilor teatre din Paris, Berlin, Copenhaga, Viena, Roma, Milano etc. ca: Sarah Bernhardt, Jane Hading, Etiévant, Sully, Alexandre, Robin, Wiehe, Psylander, Henny Porten, Asta Nielsen, etc. etc.

FILME DE POPULARIZARE ŞTIINŢIFICĂ

Excursiuni prin cele mai pitoreşti regiuni din întregul univers

TOATE SPORTURILE MODERNE

VULGARIZAREA INDUSTRIILOR

Manevrele armatelor pe uscat şi pe mare

INVENŢIILE ŞI NOILE DESCOPERIRI

Pathé-Journal şi Eclair-Journal

Ziarele însufleţite care ne arată în fiecare săptămână tot ce se întâmplă mai de seamă în lumea toată.

Comedii, scene hazlii, scene artistice de varieteu, redare cinematografică a scrierilor autorilor celebri, etc. etc.

TOTUL REDAT CLAR ŞI PERFECT

Sălţiunea de iarnă în vasta Sală Sidoli, cea de vară în Grădina Trajan, anume aranjată pentru Reprezentaţii cinematografice.

7 ANI DE SUCCES 7

FABRICA DE

Cafe turcească şi coloniale

SETRAC H. OHANNESIAN

Este cea mai bine asortată în *Undelemnuri* de la cele mai renumite fabrici frăţuzeşti, grecesti, şi turceşti, *Cafea* Martinică, Ceylon, Moca, Santos, Jafa, America şi Henriol. *Ceai* rusesc, englez, indian şi *franţuzesc Colonial.*

Rahat de *Constanţinopol*, *Smochine* şi *Malaga* de *Smyrna*, *Marmelade* şi *Caramele* ruseşti, *Cacao şi Ciocolate* de la cele mai renumite fabrici.

— Conserve „COROANA“ —

Dacă doriţi să fiţi bine serviţi cu marfă proaspătă şi mai eftin ca or unde vizitaţi Magazinul de Cafea şi Coloniale **Setrac H. Ohannesian**
str. Cuza Vodă 42

„OPINIA“

ORGANUL PARTIDULUI CONSERVATOR-DEMOCRAT

Apare zilnic la orele 5 p. m.

Cu ultimele ştiri telegrafice şi telefonice din ţară şi străinătate

Ziarul cel mai răspândit şi mai bine informat

REDACŢIA: Clubul Conservator-Democrat, Piaţa Unirei

ADMINISTRAŢIA: Tipografia H. Goldner, str. Gh. Mârzescu

S'A REDESCHIS

Hotelul şi restaurantul „CENTRAL“

— Iaşi, Strada Gh. Mîrzescu —
Vis-a-vis de Tip. H. Goldner

ARANJAT CU MOBILĂ NOUA

Bere, vinurile cele mai bune şi Aperitive speciale

sub direcţiunea cunoscutului Leon From

Preţuri foarte convenabile

Se primesc Abonamente Lunare trimis la Domicilin.—Asemenea se primesc angajamente pentru Nunţi şi Baluri

CROITORIA BARBATEASCA

„LA MARCHIZUL“

Primeşte comenzi după ultimele jurnale de mode strâine.

Croiala Artistică

bogat asortiment în stofe engleze şi franceze, prima calitate

Dacă voiţi ad fiţi bine îmbrăcaţi şi eftin Vizitaţi: Croitoria

„La Marchizul“
Str. Lăpuşneanu 21

TIPOGRAFIA H. GOLDNER

IAŞI

FONDATA IN ANUL 1856

Premiată de 6 ori, la expoziţiile din Paris, Bucureşti, Iaşi

Distincţiune specială din partea M. S. Regelui Carol I

Cea mai vastă şi mai modernă instalaţie din Moldova

Execută orice lucrări atingătoare de artele grafice

EDITURĂ DE CĂRŢI ŞCOLARE

O FRUMOASA fotografie puteţi obţine numai în atelierile cunoscutului fotograf al Curţei Regale **WEISS** din Piaţa Unirea

3 LEI 6 FOTOGRAFII c. postale.

CAUT POST

de casieriţă, telefonistă, ca elevă pentru maşina de scris, sau orice funcţiune. Scriţi sub adresa: D-rei DORINA SPIRESCU, strada Ghica-Vodă 34, Loco.

SALI PORJES

Vechea şi renumita Magazie de MODE ŞI CONFECŢIUNI PENTRU DAME

aduce la cunoştinţa Onor. sale clientele şi a Onor. Public, că s'a mutat şi nou aranjat în PIAŢA UNIREI, *vis-a-vis de Hotel Trajan, casa fost „Banca Moldova“, unde a înfiinţat şi un atelier pentru Confecţiuni.*

Tipografia H. Goldner, strada Gheorghe No. 17 Mîrzescu

ABONAMENTE

5 BANI

Un an . . . 20 lei
6 luni . . . 10 lei

OPINIA

ANUNȚURI

Un rând pag. III, 50 b. 5 BANI
„ „ „ IV, 40 „

ZIAR CONSERVATOR-DEMOCRAT

Administrația: Iași, str. Gh. Mîrzescu 17 | Sub direcțiunea unui Comitet | Anul XI—No. 2099.—Sîmbătă 8 Februar 1914

Personalitatea d-lui BADAREU

Dintre toate forțele intelectuale și morale, cele cu mai puțină șansă de-a supravieți timpului lor, sunt acele ce se întrupă în oamenii de stat, în barbații politici.

In general, istoria citează puține nume,—și cu toate aceste, nu se poate spune că fie care veac, fie care deceniu chiar, să nu fi avut minți de acele luminate, forțe de acele de care, privindu-le în acțiune, te îngrozești, oare cum de izvorul nesecat parcă, ce dă imbold activității lor.

Dacă pe unii îi pomenesc veacurile, însă, pricina nu trebuește căutată de cît în împrejurările sociale, în care s'a desfășurat activitatea lor. In mersul ei, societatea are timpuri de fierbere înăbușită, premergătoare a izbucnirei care determină preschimbarea, și numai norocul poate face că cutare să călăuzească în clipele acele și să-și încunune fruntea cu laurii, care sunt adunați, frunză de frunză, prin strădania, lupta, jertfa de sine, a antecedesorilor lui.

Am zis lupta și jertfa de sine,—și e just.

Dintre toate activitățile omenești, oamenii politici sunt acei care o duc din mai greu pe cea dintâi, și o fac din mai prisosință pe acea din urmă. Iar totul e aproape, fără răsplătire. O jertfă continuă fără de raza răsplătirei, și de cele mai multe ori fără pomenire.

Totul revine, în bine sau în rău, societății și timpului în care trăiesc.

*

O activitate fără de seamăn, și o vie inteligență, călăuzitoare a celei dintâi,—iată caracteristica celui de care voim să vorbim, a omului politic care este d. Al. Badareu.

O luptă fără de preget, constantă, îndărătnică—am putea zice—l'a rîdicat peste semenii săi, la înălțimele acele de unde se cîrmuiesc popoarele,—fără ca la aceasta să-i fi ușurat drumul, sîngele cotlit al generațiilor nobilare, sau macar vre-un blazon, căpătat prin mijlocirea ofițerului stării civile.

N'a avut de sfetnic, n'a avut de sprijin, în mersul spre culmile pe care a ajuns, de cît personalitatea sa debordantă în înzușiri. Un om dintr'o bucată,—un bloc da granit, de care s'au spart și vînturile pizmareților și pe care nu l'au făcut să se îngîne, să greșească, nici adulațiunile, care în mod firesc—mai bine omenesc—se îngrămădesc curtenitoare, în suflări calde, moleșitoare, în jurul celor mari.

Cine-l va fi cunoscut își dă samă de adevărul acestor spuse. Cine nu-l cunoaște de cît din bîrfirile, care fatal caută, în lumea noastră de invidie, de interes, de patimi egoiste, să copleșească tot ce-i mare,—cine nu-l cunoaște de cît din aprecierile interesate, ale presei gras plătite deci fără convingerea spuselor ei—a presei protivnicilor săi, — acela nu poate vorbi.

Apreciarea justă e numai aceia pe cari ți-o poți forma prin însuți simțurile tale,

Iată un om al cărui trecut politic nu e de cît continuitate.

Se poate ca vre-un scriitoraș cu agerime de condei, în fața aurului lucitor al stăpînului său să se încerce a ne dovedi contrarul. Ce nu se poate?

Noi vom spune însă adevărul — care nu se teme nici de sabia ucizătoare, nici de zîmbetul batjocoritor.

Iată un om care luptă din tinerețe călăuzit de un singur fir.

A avea un ideal—în politică—e a înfrunta cele mai multe neajunsuri, — și idealul acesta nu l'a părăsit o clipă.

La întruchiparea partidului conservator-democrat,— afară de marele merit al șefului său, d. T. Ionescu, — tot pe atît îi revine și d-lui Bădărău, prin munca neobosită și tăria în principiile care i-au dat naștere.

Au fost timpuri de cumpănă acele ce l'au format,— au fost vremi de cumpănă acele pe care le-a stăvilit acest partid; ele sunt prea cunoscute, pentru ca să mai vorbim de ele...

Azi cînd suntem în pragul unei tranziții în viața noastră, — azi cînd pripeala unor reformatori ce vroesc să depășească timpul lor, pare a fi menită a face să tulbure starea de lucruri din țară, — azi cînd indiferența altora, cînd îndărătnicia în dăinuirea prezentă, nefirească și ea vremurilor în care ne găsim,—am zis liberali și conservatori — tot acest om, d. Bădărău, pare a veni să ne dea îndreptarul just.

Citească oricine manifestul său electoral,—și se va convinge de dreptatea vederilor sale.

Nici pripeală amețitoare, nici îndărătnicie vinovată! Spiritul just nu poate vedea de cît calea justă a mersului lucrurilor: mijlocia!, — singură care a dat putință înfăptuirei treptate, spre deplin.

„Lărgirea numărului reprezentanților țărănimei, dar menținerea colegiului orășănesc ca singurul care a dat dovezi de mersul ascendental, continuu, spre maturitatea politică,—singurile ce dau posibilitatea existenței partidelor, fără de care nu este posibilă continuitatea în politica externă și internă".

Mijlocie deasemenea în ce privește „lărgirea proprietății țărănești, pe socoteala proprietății mari, însă sub îndoita condiție ca să se păstreze resortul sentimentului de proprietate și menținerea posibilității producțiunei pentru export, expropiere al cărei ultim cuvînt, relativ la această operațiune, trebue să-l aibă Justiția, iar nu Administrația."

Sunt vederi absolut juste aceste —vederi luate din timpul de față,—suficiente însă să ne dee o idee puternică de întregimea judecății, de cumpătarea acestui suflet,—rar la oamenii noștri politici...

In altă ordine de idei, și-ntr'o temă pe baza căreia s'au încercat să se pornească curente protivnice acestui om, e tema modificării art. 7 din constituție.

S'a vorbit ani de-a rîndul, — și s'a cercat îndepărtarea de la el a forțelor tinere, crescute în idei românești pure. Ei bine, ce putere mai mare care să te atragă spre cineva de cît sentimentul nedreptății ce i se face? — Omul acesta a tăcut, și-a lasat valurile să curgă,— iar cînd ele amenințau să ieie puteri distrugătoare, — îți strigă: Tot ce s'a spus e-o minciună,— adevărul e altul.

In adevăr, acelaș manifest ne spune: „In privirea revizuirei Constituției care e la ordinea zilei, adversarii partidului conservator-democrat, care de cîtva timp au adoptat o tactică de luptă care dezonorează moravurile noastre, o tactică a calomniei și a născocirilor infame, atribuie acestui partid, intențiunea de a cere revizuirea Art. 7 din Constituție.

Dăm cea mai formală dezmințire acestei născociri".

Se vor întreba cei mulți: cum, nu e adevărat? — Și un simțimînt de rușine le va pleca frunțile, — iar remușcarea va face să-l iubească, pe cît de mult l-au nedreptățit.

Dar afară de statornicia sufletească a omului politic,—în care inima bate mai caldă mai viu pentru Moldova, pentru Iașul oropsit, în aceste vremuri de dezastre,— spre Capitală—a acelor de samă dintre noi.

Care om altul a luptat mai cu virtoșenie și mai cu îzbîndă pentru părăsitul nostru oraș? Și doar an de an, și legislație de legislație se perindă spre Capitală ieșenii-mandatari, fără ca toți la un loc să ne fi dat jumătate din ceia ce ne-a dat *singur* d. Badareu.

Care om—politic—poate găsi răgazul dăinuirei deprinderilor strămoșești?—Iată-l în frămîntarea treburilor țării, aproape singurul care, de la mic cu plugul și turma—găsește vremea în neistovirea-i uimitoare—să contribuie la bogăția țării,—pe care o deplîng teoreticianii—ce-ar avea putința pildei, nu a vorbei—din fundul cabinetului lor.

Un om!—în aceste vremuri cînd trebuie să-i cauți cum făcea anticul Diogene, nu însă cu felinarul, ci cu un uriaș proiector electric,

Un temperament, un uriaș al muncei, o inteligență reală, clară, neșovăitoare.

Un om care face mîndria țării lui, cinstea orașului ce-l adăpostește. Un om pe care numai vremea îl va arăta *tuturor* ceia ce în realitate este. Și vremurile acelea le-ași dori tuturor, cît de apropiate pentru ca din forța, din complexitatea darurilor acestui om să se poată împărtăși ori ce suflet, ori ce minte, ori ce putere, ori-ce manifestare a simțirilor, și activității noastre romînești.

E. Boureanu.

IN MIJLOCUL ALEGERILOR

Alegerile pentru Cameră pot fi socotite ca isprăvite. Colegiul III a dat și el majorități guvernului. Și le-a dat pentru ca să nu desmintă tradiția și nici să se despartă țara de cele ce au înfăptuit celelalte două colegii.

Se pot trage oare cari învățăminte din cele petrecute cu ocaziunea acestor alegeri?

Negreșit că da.

Mai întâi nu se va putea nega că guvernul n'a dobîndit majoritățile de care avea nevoe. Nici de data aceasta deci, nu se desminte observațiunea făcută în atîtea rînduri de cînd practicăm regimul constitutional, că nu s'a văzut încă guvern care să cadă prin alegeri.

In adevăr, să ne gîndim puțin la cele întîmplate cu partidul liberal, nu mai departe de cît cu cîțiva ani în urmă.

Acum trei ani liberalii nu știau prin ce colegiu să se refugieze ca să găsească un loc de unde să poată pătrunde în parlament. Au fost luați la remorcă de conservatorii-democrați și acestia cu perderea unei părți din popularitatea lor, le-au dat cîteva colegii și o reușită care să le înalțe puțin moralul.

Acum un an în urmă, cînd s'au efectuat cele mai libere alegeri, ce ne-a fost dat să vedem, sub guvernul de colaborare, liberalii cu multă greutate și numai pe ici colea au putut izbuti. Cei mai mulți au avut voturile pe care astăzi le au democrații, ori conservatorii.

Astăzi liberalii au luat locul întâi. Ei sunt la putere și puținele voturi pe cari ieri le putuse întruni dînșii, le au astăzi conservatorii ici, democrații dincolo, care e deci învățămîntul ce se poate trage de aici?

Negreșit acela că prea puțin s'a făcut pentru educațiunea maselor în decursul de cîteva decenii.

Nu suntem cu mult departe de cele ce zicea un bătrîn alegător: „nu eu mă schimb ci ei se schimbă" (adică cei de la guvern).

Se poate scoate apoi vre-o concluziune în favorul sau contra reformelor anunțate de liberali? Se știe că aceștia au pus înainte problema exproprierii aplicate la bunurile rurale și reforma legii electorale.

S'ar părea, cu tot contrastul pe care-l simțim, că în marea lui majoritate corpul electoral s'a pronunțat pînă acum pentru reforme.

In adevăr, dacă se unesc voturile obținute de liberali cu acele dobîndite de conservatori-democrați, concluzia nu poate fi alta de cît că o reformă a Constituțiunii, cel puțin sub cele două puncte preconizate de liberali, se impune.

Deci luptele electorale desfășurate pînă acum, invederează încă odată mai mult că alegerile nu vor fi în stare să zăticnească un guvern, fie el cît de puțin popular.

Și o zicem despre alegerile efectuate sub un regim ca cel de astăzi. Fi-va alt fel cu cel de mîne?

Trebue de la început să facem rezerve cît mai multe asupra îmbunătățirii situațiunei politice prin proclamarea votului unic sau chiar votului universal. Stării sub regimul de vot în care trăim acuzăm corpul electoral că se supune pe de o parte terorizării guvernamentale, iar pe de alta că el însuși este corupt. In întruniri publice unii candidați guvernamentali de la colegiul II, adresîndu-se alegătorilor din acest colegiu, le-a aruncat învinuirea de corupți. Totuși dînșii i-au dat majoritatea trebuitoare ca să-l aleagă.

Lăsînd însă de o parte chestiunea reformelor și reducînd problema numai la raportul dintre guvern și opoziție, se poate ori cine întreba dacă n'ar fi fost un alt mijloc pentru a arăta impopularitatea liberalilor decît cel întrebuințat acum?

Cele mai multe voci vor spune că da. Opoziționea să se unească cel puțin acum și anume în ideia de a arăta că liberalii nici n'au venit cu reforme bine studiate și nici n'au popularitatea trebuincioasă pentru a guverna.

Așa cum stau lucrurile, de sigur liberalii vor guverna și vor guverna nu pentru că sunt tari, dar pentru că conservatorii se sfîșie între ei? Se vor convinge oare cei a căror mentalitate nu e încrustată în formula: moarte takiștilor sau vice-versa, că așa nu merge?

Experiența dovedește suficient că takismul nu se poate distruge. Sunt citadele conservatoare, după cum sunt citadele democrate. Cifrele arată că în citadelele conservatoare, democrații au avut mai puține voturi și în cele democrate conservatorii au fost în asemenea categorie.

Ce ar fi dacă forțele toate s'ar pune la un loc? Este poate astăzi timp încă ca așa ceva să se îndeplinească. Nu știm ce va fi mîine.

Vir.

MICI POLEMICI

Numărul de voturi obținute la colegiul II de către d. Lascar Tărăbuță arată că el are numai o mică... tărăbuță naționalistă. Taraba cea mare e tot la d. A. C. Cuza.

*

In ultimul număr al „Unirei" d. Georgel Mîrzescu și-a comandat un... atac.

Nu e scump și prinde bine ca tactică pentru naivii Ch.limogli ai clubului.

*

Pake-Protopopescu jubilează că, la Giurgia, Zaharof — cel cu interpelarea contra lui Pake — a avut numai 59 voturi.

Dar celebrul Pake — cîte a avut și unde?

*

„Facla" dă, eri, un atestat de cinste d-lui C. Stere.

„A subscris și d-sa acțiuni?

*

Cu ce ocazie se află d. dr. Sion în Iași?

— Un turneu electoral, de sigur.

*

Care e defectul mai mare al d-rului Sion?

— Că e politician pa... sionat.

*

A fost vot secret pînă și la colegiul III.

...Țăranii au fost sechestrați și ținuți la secret.

*

„Casa meseriilor" a tipărit o carte „Problema plasării".

Guvernul nou se ocupă esclusiv de plasarea... în slujbe.

*

Fericiți, sub poporaniști, sunt alegătorii colegiului III. Pînă și teatru li s'a oferit eri gratis. A jucat d. Dimitriu-Păușești.

*

Cu drept cuvînt cu luminat aseară clubul liberal.

La col. I și II au eclerat mai bine, dar rezultatul fu mai prost...

NOTA ZILEI

Teatralia.

Dac'ar fi să dăm crezare unui reportagiu al „Opiniei"—de altfel totdeauna foarte exact—comitetul teatral din Iași ar fi luat decizia să angajeze pentru viitoarea stagiune cîte-va artiste bune.

Să nu facă însă una ca asta! Căci *atunci* se va vedea că ne lipsesc... artiști buni. Azi e mai simțită lipsa artistelor, dar pe urmă va fi mai rău...

S'a renunțat definitiv la montarea piesei „Visul unei nopți de vară" de Shakespeare.

Nu putem în deajuns felicita pe spiritualul și talentatul poet G. Topîrceanu, traducătorul piesei.

Răspuns d-lui Dr. SION

— In chestiunea comenzei de etuve Weimar —

In numărul de Luni, 3 Februarie, al *Faclei*—se publică o decizie a d-lui ministru V. G. Morțun, contrasemnată de directorul general al serviciului sanitar, d. dr. V. Sion, relativ la o comandă de etuve făcută de mine.

Decizia propriu zisă—de a numi pe d. Prof. Proca pentru a stabili „valoarea bacteriologică" (?) a etuvelor comandate de mine—nu mă atinge întru nimic.

D. Dr. Sion care nu cunoaște etuvele acestea, zise model Weimar, va avea prilejul să le cunoască din raportul Profesorului Proca.

Dar această așa de legitimă hotărîre, fiind însoțită de o serie de considerente, care denaturează faptele cu intențiunea de a mă defaima, mă văd obligat să arăt cum stau lucrurile. D. Ministru Morțun care a iscălit decizia bazat pe buna credință a directorului general, va avea prilej să se convingă, studiind dosarul, de exactitatea spuselor mele și să știe ce temei să pue pe felul cum d. Sion știe să i arate faptele.

Am comandat prin Mai—Ionie anul trecut la fabrica Apparaten Bau Anstalt, Weimar, prin reprezentantul acestei case, d. Klain, do'ă etuve sistem Weimar a 7600 lei. Direcția sanitară pînă astăzi nu are în serviciu nici o etuvă de acest model, etuvă care pe de o parte permite și dezinfecția cu vapori de apă la presiune și dezinfecția cu formol în vid.

D. Klain după o vizită care a făcut-o la Weimar, mi-a propus o serie de modificări—(înlocuirea tuturor garniturilor de fer prin aramă, recuparator de formadină de aramă, etc)—modificări care se însumează la un plus de 600 lei, așa fel că etuva mobilă de 2 m. capacitate, cu sterilizarea prin vapori la 1 atmosferă (120° și formol în vid revenea la *8300 lei*.

Din fondul pentru procurarea de etuve ce ni se dăduse în urmă, am mai comandat încă 7 etuve Weimar—pe lîngă cele vre o 50 Geneste-Herscher comandate din acel fond. Ca preț etuva Weimar era și este cea mai eftină. Etuva Geneste Herscher cu o capacitate *mult mai mică — cu o presiune de sterilizare de 0.750—(115°)—fără instalație de sterilizare cu formol în vid*—costă 9500.

Se va vedea mai jos cît a costat etuvele Rubner comandate de d. Sion—și cît au costat aceleași etuve Rubner comandate de mine.

Comanda de etuve s'a făcut pe baza unei oferte amănunțite ce se găsește în dosarul afacerei. Trebue să spun că etuvele acestea Weimar, executate după indicațiile profesorilor Pfeiffer și Hahn, și asupra cărora d. Sion ar putea găsi în lucrarea Profesorului Meyer și în ori-ce tratat mai nou de igienă, date cari ar putea să-i fie utile (Handbuch d. Hygiène—Rubner, Gruber u. Ficker—vol. III. abt. I. 1913 p. 579), reprezintă un tip de etuve bine cunoscut și răspîndit.

La sosirea primelor două etuve am făcut o serie de cercetări împreună cu d. colonel Dr. Andreiescu, delegat de Ministerul de Război și d. dr. Kaminski, șeful serviciului epidemiilor și dezinfecțiilor din Direcția Sanitară. Procesul-verbal de recepție, iscălit de mine și de d. dr. Kaminski, arată în chip amănunțit condițiile în care prima etuva a fost încercată. In acelaș proces-verbal am propus, pentru restul de 7 etuve ce fabrica trebuia să mai livreze, o serie de modificări, în dorința de a creia un tip cît mai potrivit condițiilor de la noi și modificînd tot ceea ce mi se păruse util. *Toate aceste modificări le-am impus pentru tot restul comenzei fără nici o mărire de preț.* Decizia d-lui Sion zice că, acest proces verbal „străvede destul de clar că aparatul nu îndeplinește condițiile cerute de la o etuvă". Aceste aprecieri ale d-lui Sion nu e nevoie să le desmint eu, le va desminți d-sa singur. Primind prima etuva am căutat în interesul serviciului să cer modificări în toate părțile unde se puteau face cu folos — rămîne însă evident că socotesc la fel cu Profesorii Pfeiffer, Hahn, Meyer și alții, etuva cu desăvîrșire satisfăcătoare — iar în comparație cu prețul celorlalte modele, ca cea mai avantajoasă.

Decizia în considerentele ei vorbește de abateri de contabilitate, „care ar lasa cîmp liber la aprecieri". *D. Sion poate să apreciese cum pofțește, este dator însă să indice precis ce anume abateri de contabilitate sunt în dosar.*

Eu aștept cu cea mai desăvîrșită încredere cercetările bacteriologice și sunt convins că chiar d. Proca, pe care d. Sion l'a ales cu anumite intenții, nu va putea de cît să confirme cercetările profesorilor de igienă ce am enumărat mai sus asupra acestui model de etuvă.

Decizia are însă neadevaruri evidente. Se zice că „recepțiunea acestei comande de 70.000 lei se sprijină pe procesul verbal al meu". In primul rînd procesul verbal nu este numai al meu, în al doilea rînd prin acest proces verbal nu s'a

KALODONT

PASTĂ DE DINŢI

de vânzare la: PARFUMERII, FARMACII, DROGUERII etc

F. A. SARG'S SOHN & Co., Viena-Berlin-Paris

Reprezentant: Sam. Löbl, Bucureşti.

recepţionat *comanda ci numai două etuve*. Restul nu a fost predat, d. Sion le va recepţiona d-sa la sosirea lor şi va vedea dacă sunt conforme cu oferta, liber fiind să le admită sau să le respingă.

Decizia d-lui Sion de a numi pe d-nul Proca să facă cercetări asupra valoarei bacteriologice a etuvelor mă bucură, însă nu-i era permis d-sale să strecoare considerentele calomnioase şi inexacte din decizie.

*

Inainte de a termina, să-mi dea voie d. Sion să-i pun o mică întrebare. De ce şi în decizie şi în alte împrejurări are aşa mare simpatie pentru etuva Rubner-Lautenschlager? Eu am dat dovada cea mai bună că doresc ca aceste două modele să fie studiate comparativ, ceia ce doreşte şi d-salu decizie. Am comandat şi două etuve Rubner.

Ar putea însă d-sa să spue cu date precise—*Cu cît a plătit d-sa în 1909 | 10 etuvele Rubner şi cu cît s'a plătit de mine aceleaşi etuve în 1913? Cum explică d sa o diferenţă de preţ aşa de mare*, cînd este ştiut că preţurile sau urcat în ultimul timp cu 10—15 la sută pentru toate materialele de felul acesta.

Doresc *cifrele d-sale exacte*, pentru ca lumea să ştie în cunoştinţă de cauză ce *aprecieri* să facă.

Cît mă priveşte, îmi iau răspunderea deplină a comenzei făcută de mine, şi am convingerea că am înzestrat Direcţia cu un material care din punct de vedere technic este superior etuvelor comandate pînă acum—şi care este în acelaş timp cel mai eftin ce s'a furnizat pînă azi Direcţiei.

Toate sbuciumările d-lui Sion nu vor putea conduce la altă concluzie.

Protestez însă cu energie şi las aprecierei tuturor sistemul de colomnie prin deciziî ministeriale, ce d-sa introduce în moravurile noastre politice.

Dacă d. Sion a găsit ceva în sarcina mea în această chestiune, atunci este dator să sesizese autoritatea în drept. I-o cer eu în primul rînd. Nu-i îngădui însă să insinueze şi să calomnieze cu număr oficial.

Ori ce om cu scaun la cap va înţelege cît de odios este acest sistem.

Dr. D. Mezincescu
Prof. universitar.—Fost subdirector al serviciului sanitar.

BANCA IAŞILOR

SOCIETATE ANONIMĂ

— Capital 2,500,000 lei —

— IAŞI —

Convocare

Domnii Acţionarii ai „Băncei Iaşilor" sunt convocaţi conform art, 33 din statute în Adunare Generală ordinară şi extraordinară **Duminică 23 Februarie 1914** ora 10 a. m. în localul Băncei Strada Ştefan cel Mare No. 49.

ORDINEA DE ZI:

1) Darea de Seamă a Consiliului de Administraţie şi Raportul Cenzorilor pe anul 1913.

Aprobarea Bilanţului şi a contului de Profit şi Perdere pe anul 1913 şi descărcarea Consiliului de Administraţie de gestiunea.

3) Alegerea a 3 membri in Consiliul de Administraţie în locul D-lor C. Climescu At. At. Gheorghiu si I. Prassa a căror mandate expiră.

4) Alegerea a 3 Cenzori şi a trei Cenzori supleanţi. Atât membrii consiliului eşiţi la sorţi, cît şi Cenzori pot fi realeşi.

5) Modificarea articolelor 15 şi 16 din statut.

D-nii Acţionari care voesc a lua parte la Adunarea Generală Ordinară şi Extraordinară vor trebui să se înscrie cu 5 zile libere înainte de Adunare şi să depună actiunile la purtător.

Potrivit articolului 35 din statut, fie care acţionar care posedă 1—5 acţiuni, are drept la un vot pentru fiecare 5 acţiuni.

Acţionari absenţi nu pot fi reprezentaţi de cît prin alţi acţionari.

Procuratorii acţionarilor nu pot avea mai mult de cît 10 voturi.

Minorii vor fi reprezentaţi prin tutorii lor, interzişii prin curatorii lor, femeile măritate prin soţii lor.

Procurile trebuesc depuse cel mai târziu cu 3 zile înainte de adunare. Consiliul de Administraţie împreună cu Cenzorii decid cu majoritate de voturi asupra validităţei reprezentărei.

In caz cînd la data fixată pentru această adunare, nu vor fi prezenţi acţionarii care să reprezintă 2|3 din capitalul social, adunarea se va ţine **Duminică 2 Martie** a. c. cu ori ce număr de acţionari, la aceiaşi oră, în acelaş loeai şi cu aceiaşi ordine de zi fără altă convocare.

Consiliul de Administraţie

INFORMAŢII

Cei de la *Cuvîntul* cred că fac o politică abilă cînd anunţă mereu că partidul conservator-democrat din Iaşi este în cartel cu liberalii.

Afirmarea celor de la *Cuvîntul* constituie o minciună sfruntată — şi îi dăm pentru a zecea oară dezminţire formală.

Partidul nostru luptă cu propriile lui forţe, fără carteluri făţişe sau ascunse, fără promiscuităţi, şi înfruntă cu bărbăţie şi urgia guvernamentală şi atacurile calomnioase ale tuturor nevolnicilor coalizaţi.

D. I. Gavănescul, profesor Universitar, fruntaş, fost membru al Senatului a aderat la acţiunea universitarilor conservatori, care s'au declarat în contra programului actual al partidului conservator.

D. Silvestru, avocat al comunei şi membru al clubului, liberal făcea ieri o propagandă din cele mai violente în potriva candidaturei d-lui Al. A. Badareu la colegiul II Senat.

Inregistrăm faptul — deşi nu contestăm un moment dreptul d-lui Silvestru de a face or-ce fel de propagandă, pe care o crede de cuviinţă.

D. Em. Antonescu a făcut cunoscut d-lor Marghiloman şi Lahovary că, deşi partidul conservator din Piteşti, printr'un proces-verbal semnat, se declară solidar cu atitudinea preconizată de şeful organizaţiei din acel oraş, d-sa se demite din Capul organizaţiei şi îşi retrage candidatura de la colegiul II de Senat.

Se întreabă „Mişcarea" în profitul cui s'a interesat d. Gh. Lascar să creeze o şcoală de gingavi.

Foarte simplu: pentru d-nii C. B. Penescu şi ex-generalul Musteaţă în primul loc, pentru al de Gr. Iamandi, Chilimoglu şi alţi candidaţi liberali în al doilea rînd.

A fost adus în localitate şi internat în penitenciar, Neculai Scripa, vestit bandit, condemnat la muncă silnică pe viaţă, pentru un omor comis în Iaşi, acum 17 ani, în condiţiuni îngrozitoare.

Neculai Scripa a fost adus în Iaşi, pentru a regula o chestie de tutelă.

El îşi ispăşeşte crima la Ocnele Mari.

Nemulţumit de rezultatul de la colegiul I de Cameră, d. Const. Negruzzi acuză pe faţă şi în termeni severi pe membrii clubului grecinist, de lipsă de lealitate.

D. Negruzzi afirmă că această poliţă... nu va rămînea neplătită.

Primăria a luat vacanţă pînă Mercuri, 12 Ianuarie, din cauză că pînă la această dată au loc alegeri în fiecare zi.

D. P. P. Carp care se află la Viena şi-a anunţat întoarcerea în ţară peste cîteva zile.

In ultimul număr din La Revue des Sciences politiques a apărut un studiu asupra echilibrului balcanic, înainte şi după ciclon de d. Louis de Saint Victor de Saint Blancard.

Autorul se ocupă mult de rolul pe care l-a jucat Romînia în drama orientală. Apoi ocupîndu-se de acţiunea d-lui Take Ionescu în timpul conflictului greco-turc spune următoarele:

„Echilibrul din Bucureşti a găsit un apărător care a ţinut să ia poziţiunea hotărîtă, deschisă, înainte chiar ca atacurile să fi fost demascate.

Intr'o bună zi România a judecat că această comedie a ţinut prea mult.

Unul din oamenii de stat cei mai calificaţi, d. Take Ionescu, şeful partidului conservator-democrat, pe care l'am întîlnit la Londra în faţa d-lui Danefi, a luat drumul spre Constantinopol şi Athena. *Rolul său nu s'a mărginit numai să provoace concilierea.*

El a impus un adevărat compromis, sfărâmînd ultimele rezistenţe otomane şi rămînînd pe teren pînă la concluzia definitivă a acordului de la 13 Noembrie.

Atragem atenţia asupra răspunsului adresat d-lui dr. Sion de către amicul nostru dr. D. Mezincescu. Articolul se află în pagina I a ziarului.

In comunele Sekueni, Galbeni, Trifeşti şi Negri (jud. Roman) s'a declarat febra aftoasă. S'au aplicat imediat măsurile de poliţie sanitară-veterinară.

Constatîndu-se două cazuri de ciumă în oraşul Saratov (Rusia), s'a decis ca intrarea în România a călătorilor şi mărfurilor din numitul oraş să se facă prin porturile Constanţa, Sulina şi Galaţi, iar pe uscat prin punctele Ungheni şi Gura Prutului.

Direcţia poliţiei şi siguranţei generale a intervenit la prefectura de judeţ să vegheze la prinderea individului G. M. Dumitriu care a dispărut cu suma de 20,000 lei luaţi de la comerciantul H. Goldenberg din Brăila.

Publicul doritor de măşti şi costume pentru balul mascat organizat de societatea de sport şi gimnastică sub preşedenţia d-lui Vasile Teodoreanu, profesor, este înştiinţat că găseşte toate aceste lucruri în localul societăţei, în tot cursul zilei de astă-zi şi mîine.

D-nii acţionari cari voesc a lua parte la adunarea generală ordinară şi Extra ordinară a Băncei Iaşilor care va avea loc la 23 Febr. crt. ora 10 a. m. vor trebui să se înscrie cu 5 zile libere înainte de adunare şi să depună acţiunile la purtător.

Poliţia a arestat astă-noapte pe vînzătorul de portocale Idel Poliţă, pe cînd în subsolul de la hală încerca un atentat la bunele moravuri, asupra copilului Costachi Cazacu în vrîstă de 6 ani.

Examenele de capacitate pentru medici, reîncep în Capitală de Marţi 11 Ianuarie.

D. dr. Sion directorul general al serviciului sanitar, a plecat azi dimineaţă la Bîrnova, pentru a inspecta sanatoriul de tuberculoşi de acolo.

Trupa din Iaşi a teatrului naţional îşi reîncepe reprezentaţiile de Joi 13 Februarie.

Reamintim că mîne seară, are loc balul mascat şi costumat, organizat de societatea romînă de gimnastică şi sport.

Pregătirile mari făcute, promit acestui bal un succes deosebit.

Ministerul de interne, în urma intervenţiei direcţiei generale a serviciului sanitar, a prohibit toate reprezentaţiile publice de magnetism şi hipnotism.

Prefectura de judeţ a fost înştiinţată şi i s'a pus în vedere a da tot concursul pentru prinderea individului Mitică Ionescu Pogorianu care a încasat un compt de 1029 lei, în dauna Librăriei Naţionale din Bucureşti.

D. dr. Grigoriu, medic şef al judeţului, s'a întors azi din inspecţia făcută în diferite comune.

Epidemia de scarlatină din Holboca, poate fi considerată ca stinsă. Toţi bolnavii au fost izolaţi.

Băetul Alexandru Snoceanu, din şoseaua Trei-Calici, dîndu se pe ghiaţă pe apa Bahluiului, a căzut în apă.

Copilul a fost scos de lipovanca Maria care din întîmplare trecuse în acel moment pe acolo.

După cum am anunţat cu alt prilej, Corul Conservatorului, sub conducerea Doamnei Sofia Teodoreanu, conform invitaţiunei I. P. S. Sale Mitropolitului Pimen, va acompania serviciul divin al Catedralei Duminică 9 Februar.

Cu această ocaziune corul va executa între altele, un imn heruvic de compozitorul rus Rahmaninoff.

Diferitele soluri vor fi cîntate pe rînd de către d-nele *Gemma Mezzetti şi Lucreţia Bârsan*, precum şi d. *Al. Ziera*, cari în toate ocaziunile şi-au manifestat dragostea lor pentru artă precum şi solicitudinea ce o au pentru conservatorul nostru, încurajînd cu talentul lor producţiunele acestei şcoli.

Prin o eroare de zaţ s'a retipărit eri informaţia că s'ar fi convocat aseară membrii sindicatului medical din localitate.

Pînă după perioada alegerilor nu se va mai face nici o convocare".

Serviciul de reportagiu face minuni la „Evenimentul".

Aseară confratele nostru a putut anunţa că d-rul Sion va sosi... Simbătă în Iaşi.

A apărut de sub presă: „Oraşele dezamăgite", o eleganţă plachetă cuprinzînd poemul d lui I. M. Raşcu din ultimul număr al revistei „Versuri şi proză" 50 bani.

Reflexii de la Colegiul III. — Mai mulţi ţărani delegaţi votaseră eri şi stăteau la sfat;

— Vouă ce v'a dat la Ghiţă Dima (un cîrciumar de pe Nicolina)?

— Cîte o jumătate de vin şi o friptură.

— Vra să zică cît şi nouă.

— Nouă nu ne a mai dat nimic pentru după amează, sub cuvînt că suntem de aproape şi să mîncăm acasă.

— D'apoi noi am cheltuit şi mai mult la comună de ne-au ales delegaţii, căci la noi la comună am avut şi opoziţie.

Am cinstit pe alegători ca să mă aleagă delegat.

CANDIDAŢII

Partidului conservator-democrat în alegerile generale

COL. I SENAT

Alegerile 8 Februarie

Gheorghe Lascar
Petru Sadoveanu

COL. II SENAT

Alegerile 10 Februarie

Al. A. Badareu

Sub forma unui comunicat îşi intitulează eri „Evenimentul" o ştire a sa: „D. Iorga a trecut la liberali".

Iaşanii care ştiu că directorul intelectual al „Evenimentului este d. Cuza nu pot ved a de cît un avertisment din partea acestuia la adresa d-lui Iorga ales fără contra candidat, în timp ce d. Cuza s'a bucurat numai de o semi-favoare, opunîndu-i-se un semi-candidat, d. Chilimoglu.

Sunt acum 4 zile de cînd în ziarul nostru a apărut ştirea că d. Ioan Găvănescu a demisionat din partidul conservator. De atunci şi pînă azi *Evenimentul* n'a suflat un cuvînt. Oare de ce? Crede ziarul să răspundă după ce va convinge pe cel demisionat să revină? Ori e aşa de puţin însemnat d. I. Găvănescu că nu merită nici să se vorbească de d-sa.

La producţiunea muzicală ce a avut loc în sala Liedertafel din Bucureşti, cu ocaziunea serbărei societăţei corpului telegrafo postal s'au produs din Iaşi violonistul copilul Alexandru Garabet, care a obţinut un succes deosebit, primind felicitările întregei azistenţe.

S'au mai produs la piano d-ra Aneta Aritonovici, din Iaşi care de asemini a cucerit mari aplauze.

In strada Palatului No. 6 s'a constatat azi un nou caz de anghină difterică.

A apărut în seria publicaţiunilor „Casei Centrale a meseriilor", broşura No. 8 „Problema socială a plasării" de N. Ghiulea, actuar la Casa centrală.

Astă-seară Vineri 7 Februarie are loc o splendidă reprezentaţie cinematografică în sala Circului Sidoli.

Noul program excepţional de bogat şi variat cuprinde între altele:

Hoţul misterios, grandioasă desfăşurare din viaţa bandiţilor din lumea mare. Interpretare datorită artiştilor dramatici ai scenelor străine. (2 părţi).

Cel mai nou număr din Pathé Journal cu telegramele însufleţite din lumea întreagă.

Cenuşereasa, comedie interpretată de simpaticul, originalul şi neimitabilul humorist parizian, Prince.

Staţiii balneare în Franţa, interesante şi instructive călătorii.

Monumentele din Florenţa.

O săptămînă la mare, scene foarte humoristice.

Mîne Simbătă 8 Februarie două matineuri (3 şi 5 ore) şi repr. seală.

La primul matineu de mîne d-na Maria A. Vivoschi (Dolores) cunoscuta propagandistă de Esperanto, va vorbi despre costumele naţionale romîneşti şi despre al 10-lea congres esperantist, care va avea loc la Paris în August a. c.

Mîne seară Simbătă reprezentaţie splendidă dată în beneficiul societăţei „Reuniunea Femeilor Romîne".

Noul program viitor se reprezintă poimîne Duminică 9 Februarie, două matineuri (3 şi 5 ore), şi reprez. seală la 9 ore. Program nou duminical: „Dama mascată", splendid roman modern în 2 părţi—Gioconda regăsită de detectivul Nick Winter, comedie, etc. etc.

Marţi 11 Feb. o singură reprezentaţie dată de comicul Tanase.

In curînd **Bernardo**, cîntăreţul popular din Bucureşti.

Ni se atrage atenţiunea că d. Dimitriu-Păuşeşti, celebrul impresar electoral astăzi avocat al sf. Spiridon funcţionează cu salariu în corul bisericei sf. Spiridon...

Cu sistemul acesta vom vedea cînd-va la o nouă venire a liberalilor la putere, vre-un domn epitrop corist. Mai ştii!

Tratativele romîno-maghiare

— Declaraţiile d-lui Mihaly —

Viena.—„Neues Wiener Journal" publică un interview al corespondentului său din Budapesta, cu deputatul romîn Mihaly, în chestia tratativelor cu contele Tisza.

D. Mihsly contestă energic aserţiunea cîtor-va ziare cum că ruptura negocierilor e datorită modificărilor produse în politica externă. Ea se datoreşte exclusiv hotărîrei spontane a partidului naţional romîn şi hotărîrile partidului n'au fost influenţate de nici o modificare de politică externă, sau de alţi factori din afară.

Tratativele au căzut pentru că concesiile făcute de contele Tisza sunt departate de minimul indispensabil pentru propăşirea culturală şi economică a poporului romîn.

Contele Tisza a recunoscut necesitatea de a se modifica esenţial politica faţă de naţionalităţi, dar mijloacele de remediare propuse sunt prea neînsemnate.

Contele Tisza are marele merit de a se fi ocupat de această chestie atît de nepopulară în cercurile şoviniste şi cu toate atacurile nedrepte ale opoziţiei.

Guvernatorul Bucovinei şi graful Meran despre Bucureşti

Cernăuţi.—6 Feb.—Se ştie că vizita guvernatorului Bucovinei la Bucureşti, a dat prilej mai multor ziare să interpreteze aceasta ca o misiune politică specială. Se înţelege, faptul s'a desminţit la timp şi încă în mod oficial, aşa că e de prisos să mai fie comentat.

Totuşi, imediat ce contele Meran s'a reîntors din voiaj a fost asediat de numeroşi ziarişti, cari i-au cerut lămuriri asupra vizitărei curţii regale romîne. Guvernatorul, care însă din Bucureşti a fost informat asupra interpretării greşite ce s'a dat vizitei sale, n'a putut de cît să-şi arăte surprinderea şi să repete din nou, că vizita sa a fost un act de pură curtuazie.

Cu această ocazie guvernatorul nu s'a putut reţine de a-şi arăta plăcuta impresie despre capitala Romîniei pe care a văzut-o pentru prima dată. E un oraş splendid şi de o frumuseţă rară. Mai cu seamă mişcarea de pe calea Victoriei, a spus guvernatorul, prezintă un tablou impunător. D-sa şi-a mai arătat admiraţia şi faţă de poziţia şi edificiile Bucureştiului pe cari le găseşte corespunzătoare unui oraş modern.

In decomun vizita aceasta i-a produs o plăcere deosebită şi nu găseşte de cît cuvinte de laudă asupra Romîniei în general.

FARMACIA Dr. RATIANU

IAŞI.—PIAŢA CUZA-VODĂ

Recomandă excelenta sa **Untură de Peşte Norvegiană** purificată anume pentru uzul intern şi primită direct din Christiania.

Cu această excelentă untură de peşte, Farmacia Dr. RATIANU prepară

Untura de Peşte Jodoferată 2.75 Flaconul şi

Emulsia de Untura de Peşte cu lactofosfat de Calciu a 3.25 Flaconul, şi indicată în special copiilor şi adulţilor ce suferă de rachitism, scrofuloză, debilitate generală, anemie şi care nu pot suporta untura de peşte simplă.

Pentru acei ce nu pot lua nici un preparat de untură de peşte, recomandăm

Siropul şi Elixirul Jodotanic Dr. Ratianu

foarte plăcut la gust şi care înlocueşte cu mare succes toate preparatele de untură de peşte în cazurile de limfatism, rachitism, scrofuloză, debilitate generală, sifilis şi diverse afecţiuni ale pielei.

Farmacia posedă un Laboratoriu special pentru Analize Medicale.

Pentru alegătorii de mîine

Colegiul cel mai independent, de care dispune ţara românească, este chemat să-şi spună mîne cuvîntul, cu privire la noua alcătuire despre care este vorba să se dea ţării romîneşti.

In Iaşi, colegiul I-u de Senat constitue quintesenţa simţului de răspundere şi a conştiinţei cetăţeneşti.

In Iaşi colegiul I-u de Senat constituie maturitatea de cugetare şi independenţă desevărşită.

Inaintea acestui colegiu, partidul conservator-democrat din Iaşi prezintă, pe baza programului seu de cumineţenie, şi prevedere socială, candidaţi, pe doi din cei mai vrednici ai sei reprezentanţi, şi în acelaş timp vrednici fii ai Iaşului; d-nii:

Gh. Lascar şi Petru Sadoveanu

Ne dispensăm de a enumera meritele acestor conservatori-democraţi, cari pe baza trecutului lor, au dreptul să solicite încrederea ieşenilor.

Nu zicem cetăţenilor alegători de la colegiul I-iu de Senat de cît:

— „Votaţi pe Gh. Lascar!"
— „Votaţi pe Petre Sadoveanu!"
— „Votaţi pe aceşti reprezintanţi ai partidului conservator-democrat!"

Şi avem adîncă convingere că apelul nostru va fi ascultat, şi că mîine după dispoiarea scrutinului, Iaşul va fi reprezintat la colegiul I-iu de Senat prin:

GH. LASCAR
şi
PETRE SADOVEANU

Serviciul telegrafic şi telefonic al „Opiniei"

Serviciul Telegrafic

Pod peste Dunărea

Sofia.—Guvernul romîn a încunoştiinţat pe cel bulgar că este gata a numi o comisiunc analoagă cu cea bulgară. pentru studierea raccordului căilor ferate bulgaro-romîne şi construirea unui pod peste Dunăre.

Prinţul de Wied la Paris

Paris.—Principele de Wied a sosit aci din Londra şi a făcut e vizită de o jumătate de oră d-lui Doumergue, apoi d-lui Poincaré care l'a reţinut la dejun.

Principele a făcut vizite ambasadorilor Puterilor.

Ambasadorul austro-ungar la Petersburg

Tsarkoe-Selo.—Imparatul a primit în audienţă pe ambasadorul Austro-ungar d. Szapary care a remis scrisorile de acreditare.

Întîmpinarea prinţului de Wied

Colonia.—Essad Paşa a sosit aci. Mîne va merge la Neu Wied.

Iarăşi spionagiul în Galiţia

Cracovia.—6 Feb.—Aci produce mare senzaţie arestarea unui cunoscut student de la academia de arte şi a altor 20 persoane din înalta societate, sub învinuirea gravă de spionagiu. Printr'un denunţ anonim, poliţia a fost înştiinţată că aceste persoane au organizat un întreg serviciu de spionagiu în Galiţia de vest. Făcîndu-se cercetări, rezultatul a fost surprinderea celor arestaţi în timpul ţinerii unei consfătuiri în locuinţa studentului

O însemnată subvenţie a Sinodului din Petersburg pentru ruşii din Galiţia şi Bucovina

Petersburg, 6 Feb. — Pe lîngă însemnatele subventiuni de 5000 ruble anual ruşilor din Galiţia şi Bucovina, acordate de Sinodul din Petersburg, acesta a decis ca pentru anul 1914 să mărească aceste subvenţii cu încă 3000 ruble.

CIRCUMSCRIPŢIILE ELECTORALE DIN UNGARIA

— Protestul deputaţilor romîni —

Buda Pesta.—Camera a continuat discuţia privitoare la fixarea circumscripţiilor electorale.

Deputatul romîn Damian declară că proectul de lege aduce prejudiciu claselor de jos ale populaţiunei. Deaceia noul parlament nu va fi un parlament al poporului ci un parlament de clase. Oratorul protestează contra faptului că proectul de lege fazorizează pe Unguri în dauna celorlalte naţionalităţi şi în special a Romînilor din Transilvania.

Deputatul romîn Pop spune că actualul proect de lege este una din cauzele pentru care negocierile cu Romînii au căzut. Oratorul constată că Romînii nu s'au dedat nici o dată la agitaţiuni iredentiste şi că astfel de aspiraţiuni nu există.

Oratorul critică proectul de lege prejudiciabil pentru naţionalităţi. Proectul de lege conţine o mare violaţiune de dreptu.i.

După mai multe discuţiuni, proectul a fost adoptat în a doua cetire.

Opoziţia părăsise sala de şedinţă.

Grevă

Marsilia.—Ofiţerii şi mecaniciii mesageriilor maritime s'au pus azi în grevă, cerînd o sporire de salarii.

Serviciul Telefonic

Cauza eşuărei tratativelor romîno-maghiare

Paris. — Ziarul „Le Matin" publică o telegramă din Viena, în care zice că tratativele între romîni şi maghiari au eşuat din cauză că Tisza, văzînd că nu poate deslipi Romînia de Serbia, a retras romînilor concesiunile făgăduite.

D. Porumbaru la Huşi

Huşi.—D. Porumbaru, Ministru de externe, a fost eri la Huşi, în vederea alegerei sale de la colegiu I de Senat.

Seara a avut loc un banchet în onoarea d lui Porumbariu, la care au participat numeroşi ţarani.

Procesul din Sofia

Sofia.—De eri a început procesul, intentat d-lui Ghenadief şi foştilor miniştri stambuloviştt. Curtea e prezidată de d. Marinoff, preşedintele Inaltei Curţi de Casaţie.

Sunt presenţi toţi foştii miniştrii, în afară de generalul Savoff, care a trimis un certificat medical din Paris.

Ghenadieff a început prin a cere recuzarea unui judecător, apoi a arătat că toate dovezile aduse contra sa sunt neîntemeiate, şi mai curînd el ar trebui să fie reclamantul.

In urma unui răspuns violent al procurorului, Curtea a respins incidentul şi a amînat procesul pentru Mercurea viitoare.

Eliberarea ziariştilor condemnaţi

Bucureşti. — Astăzi, la orele 10 jum. dimineaţă, a fost eliberat ziaristul Milian, condemnat de consiliul de resboiu.

Milian a fost aşteptat de întreaga redacţie a Adevărului în frunte cu d. Constantin Mille.

Dumineca va avea loc un banchet. în onoarea ziaristului eliberat.

Tot astăzi au fost eliberaţi d. Teodorescu din Brăila şi avocatul Calvari din Galaţi, ambii graţiaţi de M. S. Regele.

In chestia împăcărei romîno-maghiare

Budapesta.—Două ziare afirmă, că împăcarea romîno-maghiară a fost încheiată, şi că d Tisza a aprobat toate condiţiunilo puse de romîni, dar că pentru moment faptul se ţine încă în secret.

Un protest

Tecuci. — Cercul Comercial şi industrial din localitate, a inaintat un protest, în care se arată amănunţit toate ingerinţele făcute de administraţie la alegerea de la colegiul I de Cameră.

Incendiul din Capitală

Bucureşti.—Astă noapte, la orele 2, un incendiu puternic a isbucnit la fabrica de mobile Heinrich Weintraub din strada Rinului, proprietatea Creditului Urban.

Focul a distrus toate atelierile de la etajul întăi şi continuă încă în acest moment, ora 10 dimineaţa, ameninţînd şi o clădire din vecinătate. Se crede că focul a fost pus.

Incendiul a fost localizat la ora 12 din zi.

Pagubele sunt foarte mari.

Scandalul din Dieta Galiţiei

Lemberg, 6 Februar. — Eri s'a deschis sesiunea dietei galiţiene, după cum se ştie, între ruteni şi poloni s'a încheiat de curînd un compromis pe tema reformei electorale.

In şedinţa plenară s'a votat proiectul conform condiţiunilor stipulate. In timpul discuţiei s'a iscat un incident foarte grav între deputaţii ucraini şi cei ruso-fili.

Deputatul rusofil, Marcov, plîngîndu-se de nedreptatea rusofililor din Galiţia făcută cu acest proiect a voit să citească o moţiune votată de clubul ruso fil în limba rusă. Cum însă această limbă nu este recunoscută în Galiţia de limbă oficială, mareşalul nu i-a permis să continue. In acest timp s'a născut un tumult infernal între ruteni şi ruso-fili.

Un deputat rutean care repezindu-se spre Marcov pentru a smunci din mînă resoluţia a fost pălmuit de acesta, în timp ce întreaga adunare vocifera. Mareşalul a chemat la ordine pe deputatul agresiv retreglndu-i cuvîntul. Nemai putîndu-se continua disuţia şedinţa a fost suspendată. Acest incident se comentează cu aprindere şi se crede că va avea loc o ieşire pe teren. Spiritele între ucraini şi ruso-fili sunt foarte agitate.

Răscoală într'o inchisoare

Paris.—Ziarele anunţă că la închisoarea din Toulonne, a isbucnit o răscoală a deţinuţilor.

Răscoala n'a luat sfîrşit, de cât după ore întregi de luptă între trupe şi deţinuţi.

DUEL

Buda Pesta.—In urma unui incident la Cameră, deputaţii Kubiny şi Lovasy s'au bătut în duel. Primul a fost uşor rănit.

Ciocniri greco-albaneze

Ianina.—Un detaşament sub comanda reprezentantului Holandez şi a lui Kesim-Bey a ocupat satele Setrani-Malineşti şi Muzenska, pe zona grecească.

Faţă de forţele sosite din Odritsani, albanezii au fugit lăsînd 20 puşti.

Scădere de scompt

Zürich. — Banca Naţională a scăzut scomptul la 3 şi jum. la sută.

Electorale

Bucureşti.—D. C. C. Arion, fost ministru, s'a dus aseară la d. Ionel Brătianu, şi s'a plîns de chipul în care se fac alegerile la Buzeu.

*

Vaslui.—Candidatura d-lui P. P. Carp este viu combătută de liberali, cari fac toate sforţările pentru alegerea d-lui Gingir, la balotagiul de la colegiul I de Cameră.

*

Bacău.—Cu prilejul alegerei de eri, au avut loc aci scene violente, care cu greu au putut fi aplanate. La urmă aceste scene s'au prefăcut într'o bataie generală.

S'a expediat o telegramă de protestare ministrului de interne.

*

Bucureşti. — Guvernul a hotărît să nu opuie un contra candidat d-lui Th. Rosetti la colegiul II de Senat din Fălciu.

Cum însă conservatorii au cerut ca d. Th. Rosetti să candideze la Gorj, iar liberalii de aci se opun la aceasta, e probabil că fostul prim ministru nu va intra de astă dată în Parlament.

*

Bucureşti.—Se desminte categoric ştirea că d, Dimitropol şeful partidului conservator democrat din Dîmboviţa, ar vroi să candideze la colegiul I de Senat.

D. Dimitropol va lupta la balotagiul de la colegiul I de Cameră.

Menageră *la un domn necăsătorit cu copii sau fără. Lozonschi No. 17.*

Se caută *un agent, om prezentabil, pentru vînzare de aparate electrice şi alte maşinării în localitate.*
Oferte la firma Isidore Margulies, str. Ştefan cel Mare, 27.

De vînzare *Casele mele din Strada Lozonschi No. 17. A se adresa la proprietara.*
ETLA GOLDENBERG

Prima Călcătorie şi Spălătorie
— DE LUX —
A. Müller
Iaşi strada Păcurari No. 15

Aduc la cunoştinţa Onor. clientelă şi onor. Public că introducîndu-mi în atelierul meu maşini şi lucrători speciali în această branşă, se spală şi se calcă în cel mai nou sistem:

Cămăşi, Gulere, Trousouri, ori ce fel de Broderii, Lengerie fină şi Perdele.

Servind prompt şi preţuri moderate.

Cu deosebită stimă.
A Müller.
strada Păcurari 15 Iaşi.

Dela 23 Aprilie 1914 se închiriază

Un apartament elegant, **în perfectă stare, compus din patru odăi mari, odae p. servitori, bucătărie spaţioasă, antret, pivniţă mare şi adîncă, grădină, curte mare, Apă, lumină electrică.**

In aceeaşi casă:

Două dugheni de cîte două odăi mari. **Se pot da separat sau împreună.**

Două magazii de cîte 12 metri **ungime şi 6 m. adîncime.**

Informaţiuni la proprietar d. M. H. Goldner str. Gh. Mirzescu 17.

ISRAEL BROIDE

Depozit de saci, ţoluri şi sfoară.

De vînzare şi închiriat *cu preţuri reduse.*

Iaşi str. Anastasie Panu 13.

Banca Agricolă Bucureşti
CONVOCARE

Domnii acţionari ai Băncei Agricole, sunt convocaţi în *Adunare generală ordinară, în ziua de 23 Februarie st. v. 1914* ora 10 dimineaţa în *Bucureşti*, sala societăţei Bukarester Deutsche Liedertafel strada Academiei No. 20.

Pentru a lua parte la această adunare, *domnii acţionari, trebue să depună acţiunile lor până la 18 Februar st. v.* 1914 ora 6 d. a. *la Bucureşti* la Banca Agricolă, *în judeţe* la sucursalele şi agenţiile Băncei Agricole.

Persoanele care au acţiunile lor în depozit liber sau în garanţie la casa de depuneri şi consemnaţiuni sau alte autorităţi sau case publice, vor putea depune în locul acţiunilor recipisele sau adeverinţele caselor respective.

Vor fi de asemenea admişi a lua parte la adunare domnii acţionari care vor avea depuse în pastrare sau în gaj acţiunile lor la Banca Naţională sau la alte Case de Bancă particulare, din ţară sau străinătate, pe baza adeverinţelor ziselor Case de Bancă.

După *18 Februar | 3 Martie* 1914, nu se mai primeşte nici o depunere.

Conform art. 47 din statute, 10 acţiuni dau dreptul la un vot; numărul voturilor este nelimitat.

De vînzare o casă cu un etaj în str. I. C. Brătianu 195 (foastă str. de Sus) nu departe de farmacia Konya; cu un preţ foarte convenabil.

A se adresa la d. avocat Petru Sion str. Banu 2, Iaşi.

De arendat sau de vînzare o vie — podgoria Breazu — fără plantaţie, cu pomi roditori, în întindere de 4 fălci, avînd apă purgativă captată într'o fîntînă de 12. m. c.

A se adresa la d. dr. C. Miclescu, str. Ştefan cel mare No. 6.

D-ra Pepita Georgescu

Aduce la cunoştinţa unor clientelei, că de azi a deschis atelierul său din str. Căpitan Păun No. 8.

Prof. Dr. Mezincescu
Consultaţiuni pentru
BOALE SIFILITICE
de la orele 1—2
Str. Lascar Catargiu 10

MOBILA *pentru dormitor şi sufragerie îmbracată în nuc se vinde avantajos din cauza plecărei. Adresa d-na Ioan, st. Ianov 3.*

Un piano *în stare bună se vinde avantajos. Informaţiuni prin scrisoare sub T. S. la ad-ţia acestui ziar.*

De vînzare *pentru eşire din indivizi-une* la 26 Februarie crt. prin licitaţie publică la Tribunalul Iaşi, Secţia III-a, orele 11 a. m. imobilul din Iaşi, strada Costaki Negri (foastă Veche) No. 91.

Pentru informaţiuni a se adresa d-lui Schwamm, fabrica de uleiuri din Iaşi sau la domiciliu str. Căpitan Păun No. 8, la etaj.

De vînzare o vie
din com. Copou, Jud. Iaşi

în întindere 26 hectare avînd pe ea 3 ½. hectare vie americană pe rod, 1 hectar pomi fructiferi, 1 ½ hectar pădure, restul furaje artificiale şi pămînt arabil. Case pentru stăpîn şi vier, fîntînă, etc.

Relaţii verbale sau prin scris la
M. Hulchiver, bancher, Iaşi

CEL MAI MARE HOTEL DIN ROMÂNIA

GRAND-HOTEL
(FOST DE FRANCE)

Bucureşti.—Calea Victoriei, în faţa Palatului Poştelor

250 CAMERE

Mobilate complect din nou; Calorifer, Apă rece şi caldă în toate camerele; Ascensor, Sală de lectură, Băi şi telefoane în toate etajele, etc.

PRETURI FOARTE MODESTE

AUTOBUS LA GARĂ

CAFENEA ELEGANTĂ CONSUMAŢIUNI EXCELENTE

RENUMITUL MAGAZIN DE MUZICA

„LA INGER“

IAŞI.— Strada Stefan cel Mare No. 4.—

Face cunoscut Onor. sale clientele, cît şi Onor. Public, că, cu ocazia Sft. Sărbători a mărit Magazinul său şi i-a sosit un **Mare transport de Gramofoane**, reputata marcă **Inger** precum şi **Parlofoane fără goarnă** incepînd de la **Lei 35** pînă la **700.**

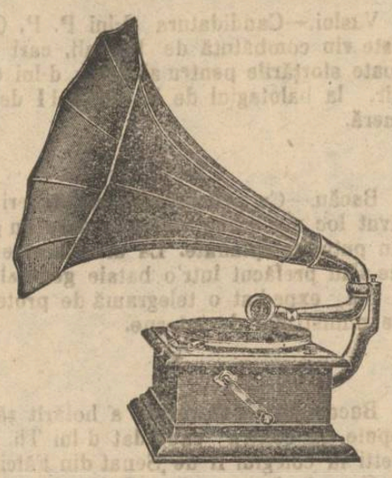

Asemenea a primit **25,000** plăci, începînd dela **2** pînă la **35** Lei bucata, cu **ultimele noutăţi** ca: **Dansuri, Opere** şi toate operetele noui, cîntate de artiştii trupei **„Grigoriu“**, precum şi **Plăci speciale** cîntate de celebri artişti ca **Carusso, Tita Rufo, Tamgua** etc.

Vast asortiment de **Instrumente muzicale, Maşini de cusut Biciclete, Arme de vânat, Revolvere, Case de bani, Ceasornice Pendule, Mobile de lemn şi fer** etc.

Vinde şi cu plata în rate.

JACQUES CALMANOVICI
Strada Mare No. 4

Filiala. — Paşcani str. Mare
Succursala. — Codăeşti, Jud. Vaslui

25 % !

= ECONOMIE =

PRIN INTREBUINŢAREA

Săpunului Popular

DIN FABRICA „STELLA“ BUCUREŞTI

7 ANI DE SUCCES 7

CINEMATOGRAFUL

PATHÉ FRÈRES

SALA CIRCULUI SIDOLI

Reprezentaţii în fie-care seară la orele 9

Duminicele, Sîmbetele şi Serbătorile

MATINEURI LA ORA 3

La reprezentaţiile noastre iau parte toţi corifeii marilor teatre din Paris, Berlin, Copenhaga, Viena, Roma, Milano etc. ca: Sarah Bernhardt, Jane Hading, Etiévant, Sully, Alexandre, Robin, Wiehe, Psylander, Henny Porten, Asta Nielsen, etc. etc.

FILME DE POPULARIZARE ŞTIINŢIFICĂ

Excursiuni prin cele mai pitoreşti regiuni din întregul univers

TOATE SPORTURILE MODERNE

VULGARIZAREA INDUSTRIILOR

Manevrele armatelor pe uscat şi pe mare

INVENŢIILE ŞI NOILE DESCOPERIRI

Pathé-Journal şi Eclair-Journal

Ziarele însufleţite care ne arată în fiecare săptămână tot ce se întîmplă mai de seamă în lumea toată

Comedii, scene hazlii, scene artistice de varieteu, redare cinematografică a scrierilor autorilor celebri, etc. etc.

TOTUL REDAT CLAR ŞI PERFECT

Stagiunea de iarnă în vasta Sală Sidoli, cea de vară în Grădina Trajan, anume aranjată pentru Reprezentaţii cinematografice

7 ANI DE SUCCES 7

FABRICA DE

Cafe turcească şi coloniale

SETRAC H. OHANNESIAN

Este cea mai bine asortată în *Undelemnuri* de la cele mai renumite fabrici franţuzeşti, grecesti, şi turceşti, *Cafea* Martinică, Ceylon, Moca, Santos, Jafa, America şi Henriol. *Ceai* rusesc, englez, indian şi *franţuzesc Colonial.*

Rahat de *Constanţinopol*, *Smochine* şi *Malaga* de *Smyrna*, *Marmelade* şi *Caramele* ruseşti, *Cacao şi Ciocolate* de la cele mai renumite fabrici.

— Conserve „COROANA“ —

Dacă doriţi să fiţi bine serviţi cu marfă proaspătă şi mai eftin ca or unde vizitaţi Magazinul de Cafea şi Coloniale **Setrac H. Ohannesian**
Str. Cuza Vodă 42

S'A REDESCHIS

Hotelul si restaurantul „CENTRAL“

— Iaşi, Strada Gh. Mîrzescu —
Vis-a-vis de Tip. H. Goldner

ARANJAT CU MOBILA NOUA

Bere, vinurile cele mai bune şi Aperitive speciale

sub direcţiunea cunoscutului Leon From

Preţuri foarte convenabile

Se primesc Abonamente Lunare trimis la Domiciliu.—Asemenea se primesc angajamente pentru Nunţi şi Baluri

CROITORIA BARBATEASCA

„LA MARCHIZUL“

Primeşte comenzi după ultimele jurnale de mode străine.

Croiala Artistică

bogat asortiment în stofe englezo şi franceze, prima calitate

Dacă voiţi să fiţi bine îmbrăcaţi şi eftin Vizitaţi: Croitoria

„La Marchizul“
Str. Lăpuşneanu 21

O FRUMOASA fotografie puteţi obţine numai în atelierile cunoscutului fotograf al Curţei Regale **WEISS** din Piaţa Unirea **3 LEI 6 FOTOGRAFII c. postale.**

CAUT POST

de casieriţă, telefonistă, ca eleva pentru maşina de scris, sau orice funcţiune. Scriţi sub adresa: D-rei DORINA SPIRESCU, strada Ghica-Vodă 34, Loco.

SALI PORJES

Vechea şi renumita Magazie de MODE ŞI CONFECŢIUNI PENTRU DAME

aduce la cunoştinţa Onor. sale clientele şi a Onor. Public, că s'a mutat şi non aranjat în PIAŢA UNIREI, *vis-a-vis de Hotel Trajan, casa fost „Banca Moldova“, unde a infiinţat şi un atelier pentru Confecţiuni.*

„OPINIA“

ORGANUL PARTIDULUI CONSERVATOR-DEMOCRAT

Apare zilnic la orele 5 p. m.

Cu ultimele ştiri telegrafice şi telefonice din ţară şi străinătate

Ziarul cel mai răspândit şi mai bine informat

REDACŢIA: Clubul Conservator-Democrat, Piaţa Unirei

ADMINISTRAŢIA: Tipografia H. Goldner, str. Gh. Mârzescu

TIPOGRAFIA H. GOLDNER

IAŞI

FONDATA IN ANUL 1856

Premiată de 6 ori, la expoziţiile din Paris, Bucureşti, Iaşi

Distincţiune specială din partea M. S. Regelui Carol I

Cea mai vastă şi mai modernă instalaţie din Moldova

Execută orice lucrări atingătoare de artele grafice

EDITURA DE CĂRŢI ŞCOLARE

Tipografia H. Goldner, strada Gheorghe No. 17 Mîrzescu

ABONAMENTE

5 BANI

Un an . . . 20 lei

6 luni . . . 10 lei

OPINIA

ZIAR CONSERVATOR-DEMOCRAT

ANUNŢURI

Un rând pag. III, 50 b.

„ „ „ IV, 40 „

5 BANI

Administraţia: Iaşi, str. Gh. Mirzescu 17 | Sub direcţiunea unui Comitet | Anul XI—No. 2100,—Duminică 9 Febr. 1914

In ajunul noilor lupte electorale

Alegători ai colegiului I de Cameră!

Sunteţi din nou chemaţi a vă rosti asupra candidaturilor celor trei partide în luptă.

Faptul acesta însuşi dovedeşte cîtă rezistenţă a întîmpinat noul guvern la prima consultare a colegiului marei proprietăţi.

Din patru candidaţi—doi au căzut în balotagiu avînd întrunite asupra numelui lor *un număr de voturi mult mai mic de cît acel întrunit de adversari.*

In numele partidului conservator-democrat se prezintă din nou d-nii

N. Cananău şi Stefan A. Negruzzi

şi asupra acestor două personalităţi cunoscute, consacrate prin înaltele demnităţi ce au ocupat în oraşul nostru, prin succesul pe care, în atîtea rînduri, l'au repurtat în luptele electorale, chemăm atenţiunea Dv. cu toată încrederea în rezultatul zilei de mîni.

Nu o luptă de răsturnare ori de discalificare a guvernului nou venit, a întreprins partidul conservator-democrat. Ci o campanie obiectivă în favoarea unui program politiccare, neîndoios, răspunde mai mult de cît programele celorlalte două partide intereselor şi vederilor alegătorilor colegiului I în special, colegiilor orăşeneşti în general.

Un program de ponderaţie şi de cumintenie, tinzînd să creeze o fază de tranziţie necesară în ajunul unor transformări sociale, pe care partidul liberal le vrea brusce, revoluţionare şi faţă de care partidul conservator reacţionar nu are nici o soluţiune, ori, in cazul cel mai bun, o soluţiune fără sancţiune. Soluţiunea partidului nostru, se ştie, este de a se accepta *expropierea cu plata în numerar*, pe baza unei deciziuni a Curţei de Apel; de a se crea *colegiul orăşenesc* care să nu poată fi innăbuşit de *colegiul unic* propus de liberali, dîndu-se în acelaş timp şi *reprezentarea proporţională a minorităţilor* ca o nouă garanţie că massele nepregătite nu vor reuşi să înnece voinţa colegiilor culte ale oraşelor în contra cărora liberalii par a proiecta o adevărată operă de răzbunare socială.

In numele programului nostru, alegători ai colegiului I de Cameră voţaţi pe cei doi barbaţi politici încercaţi, cunoscuţi tuturor, simpatici tuturor:

Votaţi pe:

N. Cananău şi Stefan A. Negruzzi

Alegători ai colegiului II de Senat!

Sunteţi chemaţi la rîndul vostru, în ziua de 10 Februarie, să ratificaţi o deciziune asupra căreia au căzut de acord, în Capitală, direcţiunile celor două partide de guvernămînt: partidul liberal şi partidul conservator-democrat. Deciziunea de a nu se da la colegiul al doilea de Senat din Iaşi—cum nu s'a dat într'un număr de alte localităţi—o luptă electorală.

Dar această deciziune priveşte numai pe alegătorii înregimentaţi ai celor două partide.

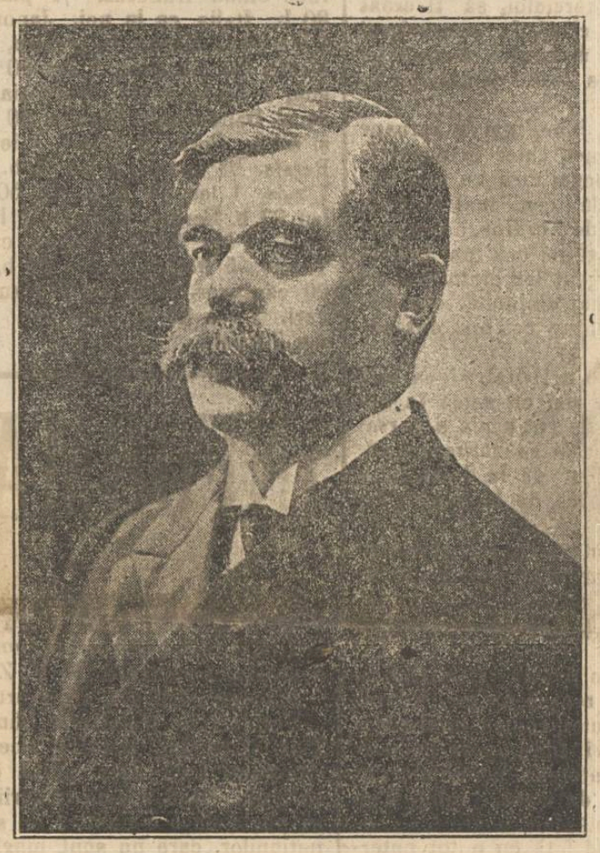

In afară de aceştia, colegiul al doilea de Senat numără însă un mare contingent de alegători culţi, conştienţi şi ei de însemnătatea momentului şi cari vor fi chemaţi de asemenea să-şi rostească părerea prin votul lor de Luni.

Aceştia nu vor uita, suntem siguri, că au datoria de cetăţeni, datoria de iaşani de a pune în urnă buletinul d-lui Al. A. Badareu de ale cărui inalte insuşiri sunt cu toţii pătrunşi, pentru că l'au văzut cu toţii muncind pentru interesele Iaşului; l'au văzut pururea punîndu-şi in serviciul binelui obştesc tot sufletul său, toată mintea sa, toată agerimea şi dragostea sa.

Alegători ai colegiului al doilea de Senat, ca simbol al actului politic ce săvărşiţi, alegeţi numele acesta scump tuturor iaşanilor, scump tuturor Romînilor,—numele lui

ALEXANDRU A. BADAREU

MICI POLEMICI

Ce este un alegător „independent"?

— Acel care ar vrea mai mult ca de el să... depindă soarta candidaţilor în alegeri.

*

Candidat la colegiul ţărănesc ar fi trebuit să fie d. Gr. Iamandi.

El şi a consacrat toată activitatea... stăruitoare esclusiv casei rurale.

*

Ce semn e că poartă comisarii în alegeri haine civile?

— Că alegerile nu sunt... civilizate.

*

Trupa din Craiova, dezastrul nostru din Craiova, au des his ochii comitetului teatral din Iaşi.

„Bate toba la Craiova şi s'aude în Moldova".

*

Contra comerciantului ambulant Idel Poliţă se înregistrează o reclamaţie.

...Numele acesta, Poliţă, trebuie să fie foarte displăcut d-lui Cerchez de la Camera de comerţ.

*

Cel mai mare inventator al secolului este d. Const. Stere.

...Uitaţi-vă la candidaţii pe care i-a inventăt pentru Parlament.

NOTA ZILEI

„Circulaţi, domnilor!..."

E vorba la ordinea zilei, în epoca alegerilor.

Şi circulă nu numai curioşii, îndemnaţi de jandarmi,—dar circulă, în oraşul animat, birjele, monedele, afişele, apelurile trimise prin poştă; circulă factorii, agenţii, candidaţii, pohţiştii, spionii, stăruitorii: circulă bancnotele Băncii liberal-naţionale, în două ori întregi, decretele de numire şi suspendare de slujbaşi...

Numai bietul domn Chilimogiu a fost scos—pentru totdeauna—din circulaţie.

Bietul om!

Reformele şi importanţa unor clase sociale

Ca toate popoarele civilisate şi poporul romîn e alcătuit din mai multe clase sociale.

Clasa cea mai numeroasă şi care formează talpa ţărei, este acea a plugarilor muncitori de pămînt.

A doua clasă, este acea a meseriaşilor locuind la oraşe şi tîrguşoare.

A treia e clasa negoţitorească, alcătuită din negoţitorii mari şi mici de la oraşe, tîrguşoare şi comune rurale.

A patra, e clasa industriaşilor mari şi mici, fără a coprinde meseriile, apoi meseriile.

A cincea, e clasa arendaşilor, exploatorilor, sol şi sub-sol, exportatorilor, importatorilor, inginerilor constructori, şi în genere a tuturor celora care produc isvoare de bogăţie pentru ţară.

Nu e locul şi nici utilitatea a demonstra valoarea producţiunei acestor clase ociale; o aruncătură de ochi asupra veniturilor statului, judeţelor şi comunelor urbane şi rurale, e suficientă a arata ori cui, că progresele realizate pe terenul cultural şi intelectual sînt fructele activităţii acestor clase sociale.

Nu numai ţara noastră, dar nici un popor din lume n'ar putea exista dacă aceste clase sociale, n-ar produce bogăţia şi deci vigoarea popoarelor în mersul lor către progres şi desvoltare.

S'a trecut epoca cînd luptele între popoare să dădeau prin capriciile Regilor s'au pe credinţe religioase. Chestiile Economice sunt baza tuturor antagonismelor dintre popoare, ele provoacă războaele, ele susţin războaele chiar şi atunci cînd aspiraţiile unui neam sunt în joc.

Acestui concurs de împrejurări se datoreşte, faptul că toată activitatea politică a naţiunilor e îndrumată în direcţia economiei căţînd a-şi deschide drumul spre nuoi isvoare producătoare de bogăţie, spre nuoi debuşeuri.

Solicitudinea guvernelor în respectul acestor clase sociale, e mai mult sau mai puţin activă, după cum acele guverne concep interesele statului în concordanţă cu interesele naţiunei şi în armonie cu diferite clase sociale, ca interesele lor să ni fie j gnite, să nu fie anihilate.

Omul de stat, înţelept negreşit, va tinde spre a crea o ţară bogată, patria unuu popor bogat.

Şi bogăţia unui popor spre a fi complectă cată să privească atît spre partea materială cît şi spre partea culturală şi de ordine socială.

In ţară la noi s'a dat în Epoca renaşterei, trebue să o recunoaştem, toată atenţia către instrucţiune—către cultura clasică, negîjindu-să de sigur fără răle intenţiuni dar nu fără vină, cultura profesională, cultura care formează baza existenţei, rezistenţei şi tăriei naţionale.

S'au făcut sacrificii mai mult sau mai puţin reuşite în direcţia culturei artelor şi ştiinţelor, dar s'a făcut prea puţin, dacă nu cum-va nu s'a făcut aproape nimic în direcţia culturei muncei şi inobilirea ei.

PHOSPHATINA FALIÈRES

Cel mai bun aliment al copiilor

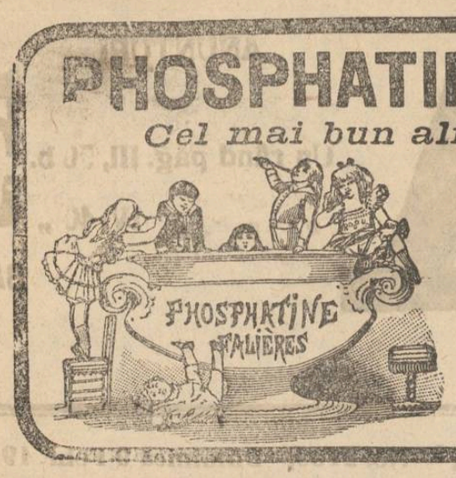

Recomandat de la vărsta de 7-8 luni. in momentul intercărei şi in timpul creşterei. — Ajută dentiţiunei şi formărei oaselor. — Previne sau opreşte diareea aşa de frequentă in timpul căldurilor.

Folositoare tuturor stomacurilor delicate, bătrânilor, convalescenţilor.

PHOSPHATINA FALIÈRES este inimitabilă.

DEPOSIT GENERAL :

6, Rue de la Tacherie, PARIS *şi pretutindeni.*

Barbaţii noştri de stat n'au acordat atenţia cuvenită problemelor Economice, n'au făcut nimica pentru nobleţa muncei, au făcut prea puţin pentru instrucţiunea muncei.

Şcoalele noastre naţionale au realizat progrese enorme, cine ar îndrăzni să conteste aceasta? dar razele de lumină respîndite de ele n'au pătruns în sufletele tinerimei dornice a transforma şi pune în valoare bogăţiile solului şi subsolului, fie prin creşterea producţiunii, fie prin comercializarea lor.

Instrucţiunea noastră publică n'a făcut măcar atîta serviciu naţiunei să-i fi dat nobleţa muncei, macar pe atît pe cît a rămas de la străbuni, nobleţa unui căpitan de armată, sau nobleţa unui explotator de pămînt, cu toate că exploatarea ar fi fost ne-umană şi hrepariţă, cri căpitanul n'ar fi fost descendente al nobleţei.

Şcoalele noastre naţionale nu ne-au dat un contingent cult şi luminat care să fi ridicat nobleţa comerciului, să fi creat prin instrucţiune o clasă de comercianţi mai pretenţioşi în domeniul demnităţei şi mai conştientă de rostul demnităţei de clasă.

Şi cînd cercetezi bine, mai de aproape chiar în cursul vremei, chiar în paginele istoriei şi vezi că neguţitorii au fost totdeauna clasa socială cea mai liniştită, cea mai doritoare de ordine, cea mai producătoare de bogăţie, cea mai bogată în contribuţia inteligenţelor statului şi cu toate acestea cea mai obijduită, cea mai apăsată şi în acelaşi timp cea mai desconsiderată.

Care credeţi că e activitatea cea mai mare a guvernelor, mai cu samă în perioadele electorale, de cât aceia a persecuta pe neguţitori ca să se vorbească administraţiei, să abdige de la demnitatea lor, de la conştiinţa lor, de la datoria lor de cetăţeni. Cum ?

Neguţitorul să voteze contra guvernului. Dar prefectul care n'ar scoate candidatul guvernului, e un imbecil. Neguţitorii sunt sclavii poliţiei, după cum negrii sunt sclavii albilor.

Chiar la alegerile pentru camerile de comerţ, trebue să reuşaşcă un avocat candidat al prefectului, contra unui neguţitor, reuşita alegerei fiind opera gendermăriei, în lături interese economice, în lături demnitatea de clasă, robii, n'au demnitate faţă cu stăpînii, negrii n'au suflet, n'au demnitate faţă cu a tot puternicul care strînge şurubul presiunei, a teroarei, prin ameninţarea că va perde pînea din gura copiilor.

Şi e important comerţul. E importantă pentru ţară clasa comercială. E importantă reţeta veniturilor, căci doar leginitorii noştri ştiu atîta lucru că toată, dar toată bogăţia ţărei şi progresele nu sunt de cît opera venitnrilor procurate prin comerţ şi comercializare.

Dar nobilul popor romîn, n'a putut crea nobleţa muncei, n'a putut crea prin şcolile sale naţionale nici atîta demnitate pentru un neguţitor cît a ridicat de sus pe un bursier, plecat de jos, de jos de tot, dar s'a urcat până la a ataca budgetul cu 5 sau 600 lei lunar. Nobleţa şi demnitatea au locul lor în a stoarce, nu în a alimenta budgetul.

Şi în Era nouă, în reforma electorală, în pulverisarea marei proprietăţi, nici vorbă de nobleţa muncei, nici vorbă de instrucţia culturii pămîntului, nici vorbă de îndrumarea tinerimei pe calea cea sănătoasă a creşterei culturei isvoarelor de producţiune, nici vorbă de a feri pe muncitor de sub puterea totdeauna apăsătoare şi de umilire a statului.

Să se creeze deci nobleţa muncei, ca tinerimea cultă şi instruită să apuce calea muncei, ca astfel să se culeagă roadele adevaratei democraţii.

G. D. Şerban

Dela 23 Aprilie 1914 se închiriază

Un apartament elegant, în perfectă stare, compus din patru odăi mari, odae p. servitori, bucătărie spaţioasă, antret, pivniţă mare şi adincă, grădină, curte mare, Apă, lumină electrică.

In aceeaşi casă :

Două dugheni de cîte două odăi mari. Se pot da separat sau împreună.

Două magazii de cîte 12 metri ungime şi 6 m. adincime.

Informaţiuni la proprietar d. M. H. Goldner str. Gh. Mirzescu 17.

ECOURI

Ce valoare are piesa de *un leu* a noastră, în comparaţie cu alte ţări : Germania, o marcă valorează 1 leu 25 bani. Anglia 1 shiling face 1 leu 25 bani. Argentina, 20 centavos face 1 leu şi 10 bani. Austro-Ungaria, o coroană este 1 leu şi 5 b. Belgia, ca şi la noi. Bolivia, 1/2 boliviano face 1 leu. Brazilia, 500 reis face 1 leu 15 b. Bulgaria, ca şi la noi. Canada, 20 cents, 1 leu. Chili, 1 piastru, 1 leu 89 b. China, 5 maces, 1 leu 75 bani. Canton, 50 cents, 1 leu 33 b. Domenico, 1 piastru 2 lei 20 b. Egipet, 5 piaştrii, 1 leu 29 b. Equator, 1/2 sucre, 1 leu 10 b. Spania, ca şi la noi. Statele-Unite, 1 dolar, 5 lei 34 b. Etiopia, 1/2 talari, 1 leu 37 bani. Finlanda, o marcă, 1 leu. Franţa, ca şi la noi. Grecia, idem. Haiti, 1/2 gourde, 1 leu, 10 b. India engleză, 1 roupie, 1 leu 65 b. India olandeză, 100 florini 51 bani. Indo-China franceză, 1/2 piastru, 1 leu 30 b. Italia, ca la noi. Japonia, 50 sen 1 leu 29 b. Maroc, 1/2 piastru, 1 leu 10 b. Mexic, 50 centavos, 1 leu 20 b. Nicaragua, 1 cento, 1 leu. Norvegia şi Suedia, ca şi Danemarca, Olanda, 50 cent, 1 leu şi 50 b. Peru, 5 dinari, 1 leu 25 bani. Persia, 1/5 toman, 1 leu 70 b. Portugalia, 1 reis, 1 leu 70 b. Rusia, 50 copeici, 1 leu 33 b. Serbia, 1 dinar, 1 leu. Siam, 1 tikal, 1 leu 33 b. Sviţera, ca şi la noi. Turcia, 5 beşligi, 1 leu 35 b. Uruguay, 20 centavos, 80 bani. Venezuela, 2 bolivari, 1 leu 20 b. Zanzibar, 1 roupie, 1 leu 70 bani.

INFORMAŢII

Problema romînă.—Ziarul *Berliner Tageblatt* publică un interesant articol, intitulat *Problema romînă*, datorit deputatului vienez d. E. V. Zenker.

Spicuim părţi din acest articol.

Vorbind de tratativele dintre contele Tiza şi romîni, autorul zice că această chestiune încă face parte din politica externă. Până acuma ungurii credeau că se poate duce o politică de sugrumare a naţiunilor, care nu sunt maghiare.

Astăzi ungurii ştiu, că situaţia lor în monarhie, se datoreşte esclusiv prevederilor dinastiei în ceia ce priveşte pericolul turcesc.

*

Continuînd, autorul constată o schimbare în politica Austriei faţă de România, care însă este în dauna Austriei.

România, care era condemnată ani de zile ca un auxiliar al triplicei, a schimbat această posiţiune cu rolul de conducătoare printre popoarele balcanice.

„Nu mai insist — zice d. Zenker. Ce importanţă are aceasta pentru noi, dar de netăgăduit este una din rănile cele mai pronunţate din politica noastră externă".

Autorul atribue această greşală în politica noastră externă contelui Berchtold, care a neglijat cu desăvîrşire populaţia romînă din Ungaria, năpăstuită şi lipsită de toate drepturile.

*

Dar o schimbare pare a se opera, — prin trimiterea la Bucureşti a contelui Czernin. Misiunea contelui Czernin însamnă o aprobare a revendicărilor romînilor din Ungaria şi de a restabili relaţiunile vechi dintre Austria şi România.

*

Autorul termină, afirmînd că contele Czernin este indicat ca succesor al contelui Berchtold.

De la cercul meseriaşilor. — Mercuri 5 Februarie a. c., a avut loc o consfătuire a membrilor „Cercului Meseriaşilor Romîni" din Iaşi.

Şi de data aceasta au luat parte un număr de meseriaşi din cei mai cu vază.

Intrunirea a fost prezidată de d. I. S. Ionescu tipograf.

S'au votat statutele cercului şi s'a ales comitetul definitiv compus din d-nii :

I. S. Ionescu tipograf, L. Horga turnător, Luca Bogdan mecanic, Alex. Carp şi Gh. Neculau, frizeri, I. Zamfir instalator, V. Arseni cizmar, C. Pancu instalator, St. Costinescu şi N. Popescu zidari, Gh. Palade ferar, I. Vrinceanu tîmplar, P. Gh. Nedelcu electrician, N. Vasilescu croitor, D. Codreanu şi C. Grigoriu tinichigii. Casier al cercului a fost ales d. I. Zamfir.

In strada Crucei şi în str. Palat s'au declarat cîte un caz de scarlatină.

Şcoale.—S'a aprobat pe 1 Februar 1914, următoarele numiri de suplinitori în jud. Botoşani :

— D-ra Paraschiva Zăhărescu abs. de externat ca suplinitoare la şcoala din Sf. Maria, în locul titularului C. Costinescu, detaşat ca secretar la şc. normală „Vasile Lupu" din Iaşi, iar cu dirigenţia acelei şcoli e însărcinat preotul Gr. Ştefănescu, titular la acea şcoală.

— D-na Matilda Tăzlăuanu, supl. la şc. din Băiceni, trece ca suplinitoare la şc. din Ciurteşti, la catedra d-lui Condrea detaşat la şc. No. 4 Botoşani, iar la Băiceni se numeşte d-ra M. Zvoristeanu abs. la şc. profesională.

— In jud. Roman pe ziua de 1 Ianuar 1914 :

D. Mihai Vasiliu cu şc. normală, în postul 2 la şc. din Hociungi în locul d-lui Calnianu transferat la Butnăreşti.

— Pe ziua de 1 Februar :

D-na Maria Brumă de la şc. de băeţi din Săbăoani la şc. din Gherăeşti în locul d-lui St. Teodorescu demisionat.

— D. I. Bogza la şcoala din Handreşti în locul d-lui C. Motaş, detaşat în cadrilater.

— M-me E. Madarjac la şcoala din Sagna post al 3-lea în locul d-lui A. Platon detaşat în Cadrilater.

— D-ra Maria Farcaş la şc. din Ghedeon, loc vacant.

— D-na A, Vasiuianu la gr. de copii din Pildeşti în locul d-rei Vasilichia Georgescu transferată la Turtucaia.

— D-na Olim. Butoni la şc. din Săbăoani băeţi în locul d-lui E. Paladi detaşat la şc. de meserii din Iaşi.

— In judeţul Dorohoi : Prertul V. Ştefănescu la şcoala din Sîrbi în locul d-lui I. Trufin demisionat. Dirigenţia şc. o va avea d. V. Dumitriu suplinitor în postul al 2-lea de la acea şcoală.

Diaconul Tr. Ionescu la şcoala din Vaculeşti post al 3-lea.

D. Gh. Luchian abs. de gim. la şc. din Darabani în locul d-lui V. Ştefănescu numit revizer şcolar cl. II-a al jud. Dorohoi.

— D-na Elena Silvestru instit. la şc. de băeţi No. 3 Iaşi, a fost numită pe 1 Februarie 1914 la şc. medie de fete din oraşul Iaşi, în locul d-nei Maria Malcoci, rechemată la şcoala din Brăila.

— D. Gr. Stegărescu a fost numit profesor la şcoala medie de băeţi din Iaşi.

— S'a aprobat detaşarea d-nei Elena Dimitriu de la Trifeşti—Iaşi la şc. de băeţi din Tg.-Frumos, la catedra d-nei Dugan Opaiţ aflată în concediu.

Dl. dr. C. Ionescu, profesor de ştiinţi la şcoala normală de învăţători, a obţinut un congediu pentru toată luna Februarie.

Din comuna Holboca au fost aduse în cursul săptămînei 8 cazuri de scarlatină.

In comuna Movileni s'a declarat epidemia de scarlatină.

Stingîndu-se epidemia de holeră în guvernămîntul Skole (Galiţia), s'au ridicat măsurile sanitare ce fuseseră luate în contra provenienţelor şi călătorilor din numita localitate.

Dl. Ion Ţiţu, revizor şcolar cl. II al jud. Botoşani, a fost rechemat la catedra sa din Glăvăneşti.

Ştiri din Balcic.—In localitate a izbucnit epidemia de variolă, între copii din şcoale. Insuşi medicul militar d. dr. căpitan Bălănescu a căzut victima acestei epidemii.

D. dr. Radu Andrei, medicul primar al oraşului, pentru a preîntimpina epidemia a vaccinat în cursul acestei săptămîni pe toţi elevii şi profesorii şcolilor romîne, bulgare şi turceşti şi pe toţi soldaţii din garnizoana locală.

— D. Stroescu revizorul şcolar al judeţului Dobrici, a prezintat săptămîna aceasta d-lui ministru al instrucţiei, raportul prin care i cere să înfiinţeze în Balcic încă o şcoală primară de gradul I în cartierul turcesc.

— Săptămîna viitoare, d. Gh. Arghierescu, inspectorul general al învăţămîntului din Romînia nouă, va face prima inspecţie şcolilor din Silistra, Dobrici, Balcic.

— *Comisiunea însărcinată de ministerul de război să aleagă locul pe coasta Romîniei noui, unde urmează a fi stabilit un port militar de apărare, a propus ca noul port de apărare a coastei să fie făcut pe culmea de granit a capului Caliacra—cea mai frumoasă poziţiune depe coasta de argint.*

— *S'a stabilit ca pe viitor vapoarele romîne Principesa Maria, de sub comanda căpitanului Al. Negulescu, Dacia, de sub comanda loc. comandor N. Ionescu şi Romînia de sub comanda căpitanului Tăutu să facă cîte odată pe săptămînă Luni, Mercuri, Simbătă, cursa Constanţa Balcik.*

In Amfiteatrul liceului naţional are loc Duminică 9 Februar c. ora 4 p. m. prelegerea d-lui dr. Zosin, pentru cultura generală pozitivă, despre viaţa şi opera lui Auguste Comte.

Intrarea liberă.

Pe ziua de azi s'a constatat în localitate un caz mortal de anghină difterică.

Sindicatul medical din localitate a fost convocat pentru Mercuri 12 Ianuarie.

Direcţa poştelor şi telegrafelor profitînd de lipsa unui director, a revenit asupra dispoziţiei din noua lege de organizare, prin care se acordase presei o simţitoare reducere la taxele de telegraf şi telefon.

Corespondenţii ziarelor bucureştene ca şi ziarele locale au fost silite să complecteze taxele pentru telegramele trimise şi convorbirele efectuate de la 1 Februarie stil nou.

Din partea comitetului „Uniunei evreilor pămînteni" din Iaşi, ni se trimite înştiinţarea că întrunirea convocută pentru mîni Duminică s'a amînat pentru o dată ulterioară, ne sosînd deldgaţii din Capitală.

Direcţiunea generală a serviciului sanitar a făcut cunoscut că s'au ridicat măsurile prohibitive luate faţa de localitatea Socle din Bucovina.

Muncitorii agricoli veniţi din această localitate, vor fi supuşi la obicinuitele măsuri de rigoare.

De la 1 Martie st. n. intră în vigoare noua organizaţiune a inspectărei căilor ferate din localitate.

Prin noua organizaţie, inspecţia 6-a din Iaşi, capătă 6 staţii noui, între care Crasna, Huşi, Vaslui pînă la Bîrlad,

In schimb staţiile Bacău şi Piatra au fost luate de la această inspecţiune şi date secţiei a 5-a.

Motivul acestei schimbări, pare a fi uşurarea traficului de vagoane pe liniile Bacău şi Piatra.

Ministerul de instrucţie a ordonanţat suma de 3.000 lei, pentru cumpărarea de cărţi la facultatea de litere şi filosofie din Iaşi.

In comunele Ţiganaşi şi Rediul Mîtropoliei s'a declarat epizotia de febră aftoasă.

D-na Paula Petra, institutoare la şcoala mixtă din localitate a obţinut un concediu de 30 zile.

D-na Maria Buţureanu, institutoare la şcoala de băeţi No. 5. a obţinut un concediu de 2 luni.

In tot acest timp, va fi suplinită de d-ra Valentina Ştefănescu.

S'a acordat un congediu de o lună d-nei Hariclia Ghidionescu, institutoare la şcoala de fete No. 5 din localitate,

Suplinirea va fi ţinută de d-na Lucia Andronic.

Astă-seară Sîmbătă 8 Februarie are loc o splendidă reprezentaţie cinematografică în sala Circului Sidoli, dată în beneficiul societăţei „Reuniunea Femeilor Romîne".

Noul program excepţional de bogat şi variat cuprinde între altele :

Hotul misterios, grandioasă desfăşurare din viaţa banditilor din lumea mare. Interpretare datorită artiştilor dramatici ai scenelor străine. (2 părţ).

Cel mai nou număr din Pathé Journal cu telegramele însufleţite din lumea întreagă.

Din viaţa eschimoşilor din Siberia, interesante şi instructive călătorii.

Monumentele din Florenţa.

O săptămînă la mare, scene foarte humoristice.

Noul program viitor se reprezintă mîne Duminică 9 Februarie, două matineuri (3 şi 5 ore), şi reprez. seară la 9 ore. Program nou duminical : „Dama mascată", splendid roman modern în 2 părţi—Gioconda regăsită de detectivul Nick Winter, comedie.—Cenuşereasa, comedie interpretată de simpaticul, originalul şi neimitabilul humorist parizian, Prince, etc, etc.

Luni 10 Februarie program nou : Săritura în aer, o dramă într'un circ cu d-ra Polaire celebritatea pariziană în primul rol.

Marţi 11 Feb. o singură reprezentaţie dată de comicul Tanase.

Mercuri **Bernardo,** cîntăreţul popular din Bucureşti.

Mercuri 19 Feb. Fantoşele care vorbesc.

Rusia şi conflictul Romîno-bulgar

—Reuşita guvernului romîn de colaborare

Petersburg.—Ministerul de externe publică o culegere redactată în limba rusă, de documente diplomatice relative la criza balcanică.

Făcînd să reiasă caracterul nepărtinitor şi dezinteresat al acţiunei Rusiei, această culegere prezintă o probă irefutabilă de atitudinea sa amicală faţă de toate statele balcanice. De la începutul crizei, Rusia îşi exercită acţiunea spre a obţine reforme în Turcia. Ruptura devenind neînlăturată, diplomaţia rusă lucrează ca să obţie un acord între Marile Puteri, bazat pe principiul dezinteresării teritoriale şi excluderii ori cărei acţiuni separate, şi avînd de scop esenţial a asigura aliaţilor avantagele dobîndite prin sforţările lor. Rusia e rată decizia a se opune oricărei eventuale încercări, din partea vre-unei Puteri, de a stabili preponderanţa în Balcani.

Rusia a luptat pentru cedarea Adrianopolului către Bulgaria. După căderea acestuia „a luptat pentru graniţa Enos-Midia.

In ce priveşte Albania, Rusia a tins a stabili acolo o egalitate de situaţiune pentru toate Puterile, şi în acelaş timp a asigura independenţa economică şi politică a Serbiei, rezervîndu-i acces la Marea Adriatică.

La 6 | 19 Mai, guvernul rus acceptă a şi lua rolul de arbitru în litigiul sîrbo-bulgar şi insistă asupra unei soluţiuni arbitrale simultane, a diferendului greco-bulgar.

Rusia se sileşte a provoca un demers colectiv al Marilor puteri, cu privire la demobilizare.

Din documente, reesă clar sforţarea mare a Rusiei de a linişti focul în Balcani.

La 16 | 29 Iunie în ajunul deschiderei ostilităţilor, ministrul de externe declară către ministrul Bulgariei la Petersburg, că deciziunea Romîniei de la interveni în caz de ruptură între aliaţi, este motiv de a se conserva pacia. Altfel, Bulgaria nu va avea să se sprijine pe guvernul imperial.

Cîteva pagini conţin silinţele Rusiei de a împedeca ocuparea Sofiei de către armatele romîne.

A treia parte a culegerii e consacrată tratativelor romîno bulgare care au condus la conferinţa de la Petersburg.

In urma cererii Romîniei, Rusia ia, la finele lui Octombrie 1912, rolul de mediatoare între Romînia şi Bulgaria. In virtutea acestui mandat, diplomaţia rusă se sileşte a aduce pe Bulgaria să-şi formuleze propuneri concrete care să poată servi de bază negocierilor.

La finele lui Decembrie, diplomaţia rusă transmite la Bucureşti propunerile bulgare formulate în 4 puncte.

Acest demers produce o discordare a situaţiunii care se agravase în urma veleităţilor Romîniei de a ocupa o parte din teritoriul bulgar.

La începutul anului următor, Rusia continuă a da sfaturi de moderaţiune Romîniei.

La 18 | 31 Ianuarie 1913, guvernul imperial declară că i va fi imposibil a admite achiziţiunea unei părţi a teritorului bulgar cu forţa, inspirîndu-se de dorinţa a aduce pe ambele părţi la un just compromis.

In acelaş timp, Rusia recomandă Bulgariei a accepta linia de graniţă Silistra—Sabla şi se sileşte a convinge pe guvernul de la Bucureşti de a se mulţumi cu linia Medgidi—Tabia—Sabla.

Văzînd că raporturile romîno-bulgare ameninţă a se înrăutăţi, guvernul rus propune Marilor Puteri de a exercita o acţiune energică, pe lîngă ambele părţi, spre a le consilia să remită soluţiunea diferendului deciziunei Puterilor.

Romînia şi Bulgaria acceptă şi aleg Petersburgul ca loc de întrunire.

Protocolul final al conferinţei de la Petersburg se află printre documentele publicate.

EXPERIENŢA A DOVEDIT CĂ :

Apele Mineralizate Sinteza

Preparate cu **Lithină şi Bicarbonat de Sodă** de

Doctorul RATIANU Chimist şi farmacist, IAŞI

sunt cele mai conştiincios preparate, cele mai curate şi cele mai plăcute dintre toate produsele similare din ţară.

Cereţi dar pretutindeni, în toate debitele de băuturi şi în toate restaurantele, numai **APELE MINERALIZATE „SINTEZA" a DOCTORULUI RĂTIANU,** şi feriţi-vă de imitaţiuni care prin compoziţia lor nu se pot compara întru nimic cu excelentele produse **„SINTEZA".**

Apele Mineralizate Sinteza sunt alkaline—lithionate şi se recomandă în special ca apă de masă persoanelor ce suferă de **ACREALA EXAGERATA a STOMACULUI, GUTTA, ARTRITISM, NISIP LA FICAT, NISIP LA BEŞICĂ** sau **RINICHI, CONSTIPAŢIE** etc.

Observaţi bine **ETICHETA DE PE STICLĂ** şi **PLOMBELE DE ÎNCHIDERE** care trebue să poarte numele meu **Dr. A. RĂTIANU** şi marca **„SINTEZA".**

Refuzaţi ori ce substituţie.

La cerere se trimite trăsura fabricei la domiciliu.

— **Biroul Fabricei IAŞI str. GOLIA No. 46** —

Cetăţeni Ieşeni !

VOTAŢI LA

Colegiul II SENAT pe d.

Al. A. Badareu

Colegiul I CAMERA (balotagiu), pe d-nii

N. Cananău şi St. Negruzzi

Colegiul II CAMERA (balotagiu), pe d-nii

Lascar Antoniu şi Vespasian Pella,

toţi candidaţi ai partidului conservator-democrat şi purtători ai semnului STEAUA.

ULTIME INFORMAŢII

D. Titu Maiorescu, fost preşedinte al consiliului ministerului de colaborare, punîndu şi candidatura la colegiul I de Senat din Capitală, d. Emil Costinescu, şi-a retras-o pe a sa, pentru a-i lăsa locul liber.

Pentru acelaş motiv, partidul conservator-democrat a retras candidatura d-lui Mihail Antonescu la colegiul I de Senat din Bucureşti. D. Titu Maiorescu va putea astfel să întrunească unanimitatea voturilor.

Să semnalăm totuşi că partidul conservator a pus candidatura, de altfel inutilă, a d-lui Titu Maiorescu în judeţul Mehedinţi unde numărul conservatorilor nu trece de duzină.

D. Grigore Constantinescu, candidatul conservator democrat la colegiul I din Mehedinţi, văzînd candidatura d-lui Titu Maiorescu, a scris d-lui Take Ionescu că e gata să-şi retragă candidatura dacă d. Maiorescu n'ar avea loc aiurea. Numai în urma cunoaşterei deciziunei pe care am pomenit-o, d. Grigore Constantinescu şi-a menţinut candidatura.

Ne îndoim că şi conservatorii s'ar fi putut purta în acelaşi fel faţă de d. Take Ionescu.

Echivocurile „Epocei" *Cetim în „La Roumanie„ de astăzi:*

In timp ce Epoca *nu încetează a debita violenele sale în potriva conservatorilor-democraţi, în judeţul Prahova, unde d. Luca Elefterescu a izbutit să se aleagă la Cameră graţie voturilor ce i-au dat conservatorii-democraţi, d. Paul Grecianu retrăgîndu se la balotagiu, recomandă alegătorilor pe amicul nostru Bucur Spirescu, care a obţinut un aşa de mare număr de voturi la primul scrutin.*

Este aci încă o indicaţiune, cît ecou găsesc chiar în sinul Conservatorilor violenţele Epocei *la adresa noastră, violenţe pe cari le debitează cu privire la acordul ce ar fi încheiat conservatorii-democraţi cu liberalii.*

Preotul pictor Gh. D. Şerban, a înnaintat azi mitropolitului Pimen, telegrama următoare:

Inalt Prea Sfinţite

Ne mai putînd suporta greutăţile ce-mi faceţi, lovind în mijloacele mele de existenţă şi care procedee m'au ruinat în afacerile pe care le cunoaşteţi, declar că mă retrag din cler, conştiinţa-mi nepermiţîndu-mi de a pomeni la sfintele rugăciuni numele chiriarhului care m'a nenorocit.

Unii caută în altă parte reabilitarea stărei materiale tot prin muncă cinstită.

Va urma un memoriu prin care vă voi arăta mai amănunţit cauzele retragerei mele din treapta diaconiei, în care am servit cu drag două zeci şi patru ani şi la care retragere a-ţi contribuit atît de mult.

Primiţii...

(s)Pictorul Gh D. Şerban

Imediat după alegeri, un însemnat număr de membri fruntaşi liberali din localitate, vor demisiona ca o manifestare în potriva celor ce se petrec la club.

Printre profesorii liceului naţional se discută cu multă aprindere, manifestul lansat de d. Bârsan, noul director al liceului, prin care ţine să disciplineze pe profesori ceva mai mult, de cum sunt disciplinaţi elevii liceului.

E vorba chiar ca profesorii să alcătuiască un contra manifest, pentru a demonstra d-lui Bârsan care sunt atribuţiunile directorului.

Cu privire la o informaţie publicată de ziarul unui excroc din Capitală,— referitoare la un borderou de cheltuielele făcute de Administraţia băilor Slănic, cu „masa" dată unor excursionişti, între care se afla şi fiul d-lui Badareu, — d. Adonis Gr. Popov, student — care făcea parte dintre excursionişti — ne adresează o scrisoare — care a fost trimisă recomandat şi d-lui inginer A. Scurtu, administratorul băilor, —şi prin care îl întreabă —dacă toţi cei 6 excursionişti, n'au fost *invitaţii personali* ai d-lui inginer Pascu —iar nici de cum mosafirii administraţiei Băilor, în contul cărora s'au trecut cei 60 lei, cheltuiţi cu masa excursioniştilor.

Serviciul telegrafic şi telefonic al „Opiniei"

Demisia ministrului Casso

Petersburg.—Se afirmă că ţarul a respins demisia ministrului de instrucţie Casso, zicînd că viaţa privată a ministrului n'are nici o legătură cu activitatea sa politică.

Excortarea prinţului de Wied

Malta.—Crucişătorul „Glocester" pleacă mîne spre Triest, spre a escorta pe principele de Wied la Durazzo.

Călătoria împăratului Germaniei

Berlin—Jachtul imperial „Hohenzollern„ va pleca Duminică spre Veneţia, spre a fi la dispoziţia împaratului Wilhelm, pentru călătoria sa la Corfu. Impăratul va pleca la 22 Martie.

De la Asociaţia presei

Bucureşti. — Mîine Duminică are loc adunarea generală a membrilor asociaţiei generale a presei.

Adunarea se va ţine cu ori care număr de membri prezenţi.

Rezultatele vizitelor prinţului de Wied

Londra.—Cu privire la rezultatele politice ale vizitei Principelui de Wied la Londra, agenţia Reuter află că principele a primit, în timpul conferinţelor ţinute la Londra, asigurarea că se va bucura de cel mai deplin sprijin în greaua sarcină personală ce-l aşteaptă în noul regat.

Principele a exprimat consimţimîntul său personal şi părerea că forţa reală a poziţiunei sale constă în faptul că toate Puterile îi dau un concurs fără de rezervă.

Principele a obţinut asigurarea că afacerile financiare vor fi luate în consideraţie în acelaş mod ca şi afacerile politice.

Nu este motiv de îndoială că spiritul împăcinitor ce s'a manifestat de toate părţile, va aduce o deslegare mulţumitoare chestiunei împrumutului şi băncei albaneze.

Mobilizarea în Muntenegru

Colonia. — *Ziarul Kolnische Zeitung* **află din Cetinge, că se pregăteşte o revoluţie în Albania.**

Muntenegrul a decretat o mobilizare parţială, pentru a înnăbuşi revolta albanejilor din Muntenegru care vor să stabilească o unire cu Albania.

Incendiul din Londra

Londra. — La fabrica Nobel din Sevenston, a izbucnit eri o explozie, urmată de un incendiu puternic. Focul a distrus întreaga uzină.

Şapte lucrători au fost omorîţi şi doi grav rîniţi.

Blocul balcanic

Petersburg.—Ziarul „Novoe Vremja" află din sursă diplomatică, că o înţelegere între Romînia, Serbia şi Grecia e pe deplin stabilită şi are de scop aplanarea eventualelor conflicte dintre ele, fără ajutorul unei alte Puteri străine.

Ţelul principal este întărirea păcii.

In caz cînd una din aceste trei ţări vor fi atacate, celelalte au a da ajutor imediat aliatei lor.

Pacea turco-greacă

Turcia acceptă propunerea României

Paris. — In cercurile diplomatice de aci, şi după ştiri venite din Constantinopol, Turcia a acceptat propunerea României, de a interveni pentru aplanarea Conflictului greco turc cu privire la insulele Egee.

Primul pas va fi făcut de ministrul României la Athena.

Un nou ziar romînesc

Cernăuţi.— Numărul ziarelor romîneşti din Bucovina a crescut cu încă unul. Cu începere din 15 c. st. n. apare în oraşul Cîmpu-lung un nou organ politic independent, editat de d. dr. Comaroşan. Scopul acestui ziar este propagarea ideiei unitare a tuturor elementelor romîneşti.

Greva lucrătorilor tipografi

Cernăuţi.—Greva lucrătorilor tipografi care durează de aproape 3 luni. s'a terminat azi.

Intre patroni şi lucrători, s'a ajuns în fine, la o înţelegere deplină.

Cu începere de azi, toate tipografiile din localitate şi-au reluat activitatea şi aproape toate ziarele suspendate şi-au anunţat apariţia.

Inţelegerea a fost stabilită, graţie intervenţiei guvernului.

Procese militare

Bucureşti.—D. Toma Dragu, dat judecăţei pentru insulta superiorului, a fost citat înaintea consiliului de răsboi pe zina de 12 Feb.

Un proiect serbesc

Paris.—Ziarul *Le Gaulois* afirmă, că guvernul serbesc a înaintat Marilor Puteri proiectul unei căi ferate Dunărea-Marea Adriatică.

Acelaşi ziar spune, că la Viena există teamă, ca nu cumva albanezii să ceară ca reţeaua de cale ferată să se sfîrşească la Valona.

Numiri la Academia Comercială

Bucureşti.—In anul acesta, se vor mai face două numiri de profesori la Academia Comercială, unul de Drept Comercial şi altul de finanţe.

Tratativele romîno-maghiare

— Expunerea Contelui Tisza în Camera Ungară—Primul ministru maghiar regretă ruperea tratativelor —

Budapesta.—D. Tisza răspunzînd interpelării privitoare la conferinţele sale cu comitetul romîn, enumeră concesiile în toate amănuntele. Mai ales s'au cerut funcţionari; în legătură imediată cu populaţiunea romînă, cunoaşterea limbei romîne. Şcoale primare de Stat. In populaţiunea romînă limba de învăţămînt va fi cea romînă; mai ales nu se va cere ca cathechismul să fie predat în şcoalele statului, în limba ungară.

D. Tisza relevă că budgetul alocă 17 milioane pentru şcoalele şi bisericile romîne. Promite a spori cu două milioane alocaţiunile bisericilor romîne.

In mod ironic zice:

„Iată cruzimile Maghiarilor contra culturei compatrioţilor romîni".

In privinţa episcopatului de Hajdudorog, se va face revizuirea, eliminîndu-se comunele unde majoritatea sunt Romîni.

D. Tisza exprimă regretul că comunele şi şefii romîni au refuzat propunerile sale. „Poate că dînşii vor recunoaşte mai tîrziu că au făcut rele servicii Romînilor-Unguri". Dar conferinţele sale n'au fost cu totul infructoase.

A fost o îndrăzneală iniţiativa de a stabili pacea şi armonia cu 3 milioane de concetăţeni romîni.

Independent de orice compromis formal, guvernul îşi va urma drumul şi va satisface pacea şi toate dorinţele supuşilor romîni, compatibile cu suveranitatea naţională.

Va avea grijă de interesele cetăţenilor romîni, spre a răpi agitaţiunilor caracterul lor pasionat.

Avem ferma speranţă—a încheiat d. Tisza—că silinţele noastre vor fi recompensate. Vom izbuti să sporim numărul deja considerabil al locuitorilor romîni care sunt pătrunşi de simţimîntul de fidelitate şi de devotament pentru patria lor ungară (Aplauze).

Un aeroplan deasupra Bucovinei

Cernăuţi.—Din localitatea Straja, din Bucovina, se anunţă că aseară pe la 11 noapte s'a observat deasupra acelei localităţi un aeroplan cu un puternic reflector care a luminat întreg satul ca un far. Aeroplanul după ce a făcut mai multe virajuri a dispărut în văzduh.

Faptul a produs o profundă impresie asupra întregii populaţii care încă n'a avut ocaziunea de a vedea un asemenea aparat.

Autorităţile înştiinţate, n'au putut stabili încă provenienţa aeroplanului.

Viza livretelor

Bucureşti.—Ministerul de zăzboi, face cunoscut că viza livretelor se va face în anul acesta în mod excepţional, între 20 Februarie şi 2 Martie 1914, la cercurile de recrutare.

Au a se prezinta oamenii din contingentele 1911, 1910, 1909, 1908, 1907, 1906, 1905, 1904, 1903, 1902, 1901, 1900, 1899, 1898, 1897, 1896, 1895, 1894 şi 1893.

Viza livretelor urmează a se face personal de fiecare.

GISELLA HAIMOVICI
Z. A. GROSSMANN
LOGODIŢI
Podu-Iloaei Iaşi
Februarie 1914
In locul oricărei alte înştiinţări

Dr. Suzana GROSI
Asistentă la clinica obstetricală
BOLI DE FEMEI—FACERI
—Iaşi.—Strada Anastasie Panu No. 43—

Banca Agricolă Bucureşti
CONVOCARE

Domnii acţionari ai Băncei Agricole, sunt convocaţi în *Adunare generală ordinară, în ziua de 23 Februarie st. v. 1914* ora 10 dimineaţa în *Bucureşti*, sala societăţei Bukarester Deutsche Liedertafel strada Academiei No. 20.

Pentru a lua parte la această adunare, *domnii acţionari, trebue să depună acţiunile lor până la 18 Februar st. v.* 1914 ora 6 d. a. *la Bucureşti* la Banca Agricolă, *în judeţe* la sucursalele şi agenţiile Băncei Agricole.

Persoanele care au acţiunile lor în depozit liber sau în garanţie la casa de depuneri şi consemnaţiuni sau alte autorităţi sau case publice, vor putea depune în locul acţiunilor recipisele sau adeverinţele caselor respective.

Vor fi de asemenea admişi a lua parte la adunare domnii acţionari care vor avea depuse în pastrare sau în gaj acţiunile lor la Banca Naţională sau la alte Case de Bancă particulare, din ţară sau străinătate, pe baza adeverinţelor ziselor Case de Bancă.

După *18 Februar | 3 Martie* 1914, nu se mai primeşte nici o depunere.

Conform art. 47 din statute, 10 acţiuni dau dreptul la un vot; numărul voturilor este nelimitat.

Doctor S. Dulberger
de la Facultatea de Medicină din Viena
după o practică de 17 ani în spitalele din Iaşi, Viena şi Berlin sub direcţiunea d-lor profesori Sculy din Iaşi, Drasche din Viena şi Bum din Berlin, specializat în bolile de femei, faceri şi în noul tratament cu băi de lumină electrică, avînd aparatele cele mai perfecţionate proprii pentru următoarele boli: Reumatism, boli de femei, ischias, gută, obezitate, diabet, nefrită, artrite, astmă, bronchită, tuberculoza în primul stadiu, pleurezia tuberculoasă, anemia, neuralgia, tabes, scrofuloză şi toate intoxicaţiile cronice, dă consultaţiuni dela 10—12 m. şi 3—5 p. m. în locuinţa sa din:
Iaşi, Str. Costache Negri No. 10
(foasta str. Veche), vis-à-vis de Biserica Bărboi.
— Telefon No. 101 —

A apărut în editura tipografiei H. Goldner:
CHESTIA MANASSE
de
I. POPPER
Un exemplar 20 bani

Berăria „LUTHER"
— PIAŢA UNIREI —
Primul local de consumaţii cu băuturi indigene şi străine.
Bucătărie de primul rang. Mîncări calde şi reci la ori-ce oră din zi şi noapte.
Bere specială din renumita
Fabrica „LUTHER"
Bere neagră Bock şi *Bere blondă* a la München.
CONCERT
sub conducerea maestrului *Gh. Drîgoi*
Sîmbătă, Duminicele şi sărbătorile
Matineu de promenadă
Localul este încălzit cu calorifere.
Se primesc abonamente lunare.
Banchete şi *Nunţi* cu preţuri cît se poate de avantajoase.
HOTEL EUROPA de primul rang, camere dela 3 lei în sus, calorifer şi lumină electrică.
Sub conducerea cunoscutului
Antreprenor, I. ZENTNER.

Doctor FISCH
Specializat la Berlin în
BOLI DE COPII
Precizarea diagnozelor prin analize microscopice
VACCINARI
Iaşi, str. Cuza-Vodă (Golia) 42
Consult. 10—11 şi 3—5.

Laboratorul de Analize Medicale şi Industriale
Doctor A. Ratianu
Chimist diplomat de la Universitatea din Geneva
— IAŞI — Strada Cuza-Vodă (Golia) 43 — IAŞI —
Execută: Cele mai complecte analize de urină, din punct de vedere chimic şi microscopic; Analize chimice şi microbiologice de lapte de la doici; Analize bacteriologice de spute asupra bacilului tuberculozei; Analize de secreţiuni uretrale asupra Gonococilor Neiser; Analize alimentare de vinuri, lapte, făinuri etc. Analize de stofe din punct de vedere a compoziţiei şi a conţinutului în lînă, bumbac sau matasă etc. etc.
Cereţi instrucţiuni pentru ori-ce analiză.

PENUMITUL MAGAZIN DE MUZICA

„LA INGER“

IAŞI.— Strada Stefan cel Mare No. 4.—

Face cunoscut Onor. sale clientele, cît şi Onor. Public, că, cu ocazia Sft. Sărbători a mărit Magazinul său şi i a sosit un **Mare transport de Gramofoane**, reputata marcă **Inger** precum şi **Parlofoane fără goarnă** începînd de la **Lei 35** pînă la **700.**

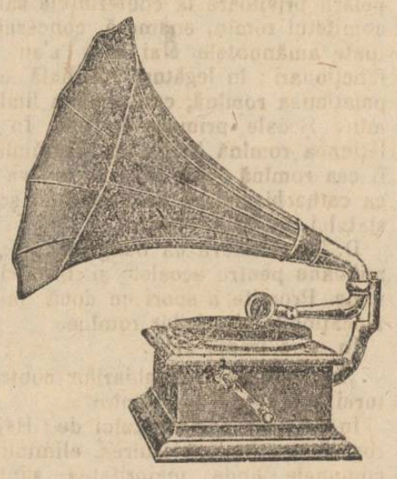

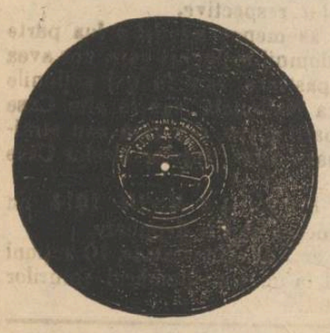

Asemenea a primit **25,000** plăci, începînd dela **2** pînă la **35** Lei bucata, cu **ultimele noutăţi** ca: **Dansuri, Opere** şi toate operetele noui, cîntate de artiştii trupei **„Grigoriu“**, precum şi **Plăci speciale** cîntate de celebri artişti ca **Carusso, Tita Rufo, Tamgua** etc.

Vast assortiment de **Instrumente muzicale, Maşini de cusut Biciclete, Arme de vânat, Revolvere, Case de bani, Ceasornice Pendule, Mobile de lemn şi fer** etc.

Vinde şi cu plata în rate.

JACQUES CALMANOVICI
Strada Mare No. 4

Filiala — Paşcani str. Mare
Succursala. — Codăeşti, Jud. Vasluiu

7 ANI DE SUCCES 7

CINEMATOGRAFUL

PATHÉ FRERES

SALA CIRCULUI SIDOLI

Reprezentaţii în fie-care seară la orele 9

Duminicele, Sîmbetele şi Sărbătorile

MATINEURI LA ORA 3

La reprezentaţiile noastre iau parte toţi corifeii marilor teatre **din Paris, Berlin, Copenhaga,** Viena, Roma, Milano etc. ca: **Sarah Bernhardt, Jane Hading,** Etiévant, Sully, Alexandre, **Robin, Wiehe, Psylander,** Henny Porten, Asta Nielsen, etc. etc.

FILME DE POPULARIZARE ŞTIINŢIFICĂ

Excursiuni prin cele mai pitoreşti regiuni din întregul univers

TOATE SPORTURILE MODERNE

VULGARIZAREA INDUSTRIILOR

Manevrele armatelor pe uscat şi pe mare

INVENŢIILE ŞI NOILE DESCOPERIRI

Pathé-Journal şi Eclair-Journal

Ziarele însufleţite care ne arată în fiecare săptămână tot ce se întâmplă mai de seamă în lumea toată.

Comedii, scene hazlii, scene artistice de varieteu, redare cinematografică a scrierilor autorilor celebri. etc. etc.

TOTUL REDAT CLAR ŞI PERFECT

Stagiunea de iarnă în **vasta Sală** Sidoli, cea de vară în Grădina Trajan, anume **aranjată pentru** Reprezentaţii cinematografice

7 ANI DE SUCCES 7

25 %!

ECONOMIE

PRIN INTREBUINŢAREA

Săpunului Popular

DIN FABRICA „STELLA“ BUCUREŞTI

FABRICA DE

Cafe turcească şi coloniale

SETRAC H. OHANNESIAN

Este cea mai bine asortată în *Undel mnari* de la cele mai renumite fabrici franţuzeşti, grecesti, şi turceşti, *Cafea* Martinică, Ceylon, Moca, Santos, Jafa, America şi Henriol. *Ceai* rusesc, englez, indian şi *franţuzesc Colonial.*

Rahat de *Constantinopol, Smo hine* şi *Malaga* de *Smyrna, Marmelade* şi *Caramele* ruseşti, *Cacao şi Ciocolate* de la cele mai renumite fabrici.

— **Conserve „COROANA“** —

Dacă doriţi să fiţi bine serviţi cu marfă proaspătă şi mai eftin cautaţi unde vizitaţi Magazinul de Cafea şi Coloniale **Setrac H. Ohannesian**
str. Cuza Vodă 42

S'A REDESCHIS

Hotelul şi restaurantul „CENTRAL“

— **Iaşi, Strada Gh. Mîrzescu** —
Vis a-vis de Tip. H. Goldner

ARANJAT CU MOBILA NOUA

Bere, vinurile cele mai bune şi Aperitive speciale

sub direcţiunea cunoscutului Leon From

Preţuri foarte convenabile

Se primesc Abonamente Lunare trimis la Domicilin.— Asemenea se primesc angajamente pentru Nunţi şi Baluri

CROITORIA BARBATEASCA

„LA MARCHIZUL“

Primeşte comenzi după ultimele jurnale de mode strâine.

Croiala Artistică

bogat asortiment în stofe engleze şi franceze, prima calitate

Dacă voiţi să fiţi bine îmbrăcaţi şi eftin Vizitaţi: Croitoria

„La Marchizul“
Str. Lăpuşneanu 21

O FRUMOASA fotografie puţeţi obţine numai în atelierile cunoscutului fotograf al Curţei Regale **WEISS** din Piaţa Unirea **3 LEI 6 FOTOGRAFII** c. postale.

CAUT POST

de casieriţă, telefonistă, ca elevă pentru maşina de scris, sau orice funcţiune. Scriţi sub adresa: D-rei DORINA SPIRESCU, strada Ghica-Vodă 34, Loco.

SALI PORJES

Vechea şi renumita Magazie de MODE ŞI CONFECŢIUNI PENTRU DAME

aduce la cunoştinţa Onor. sale clientele şi a Onor. Public, că s'a mutat şi nou aranjat în PIAŢA UNIREI, vis-a-vis de Hotel Trajan, casa fost „Banca Moldova“, unde a înfiinţat şi un atelier pentru Confecţiuni.

„OPINIA“

ORGANUL PARTIDULUI CONSERVATOR-DEMOCRAT

Apare zilnic la orele 5 p. m.

Cu ultimele ştiri telegrafice şi telefonice din ţară şi străinătate

Ziarul cel mai răspândit şi mai bine informat

REDACŢIA: Clubul Conservator-Democrat, Piaţa Unirei

ADMINISTRAŢIA: Tipografia H. Goldner, str. Gh. Mârzescu

TIPOGRAFIA H. GOLDNER

IAŞI

FONDATA IN ANUL 1856

Premiată de 6 ori, la expoziţiile din Paris, Bucureşti, Iaşi

Distincţiune specială din partea M. S. Regelui Carol I

Cea mai vastă şi mai modernă instalaţie din Moldova

Execută orice lucrări atingătoare de artele grafice

EDITURĂ DE CĂRŢI ŞCOLARE

Tipografia H. Goldner, strada Gheorghe No 17 Mîrzescu

ABONAMENTE

5 BANI

Un an . . . 20 lei
6 luni . . . 10 lei

OPINIA

ZIAR CONSERVATOR-DEMOCRAT

ANUNŢURI

Un rând pag. III, 50 b.
„ „ „ IV, 40 „

5 BANI

Administraţia: Iaşi, str. Gh. Mîrzescu 17

Sub direcţiunea unui Comitet

Anul XI—No. 2101.— Marţi 11 Febr. 1914

Lupta de Sîmbătă — Intîmplările de Duminică

Mintoşii de la clubul liberal au perzistat Sîmbătă în atitudinea ştiută. Cele două direcţii ale partidului guvernamental local au continuat a fi de acord, ca să dea lupta aprigă în potriva noastră, partizani ai revizuirii.

Necuviinţelor de tot soiul—adresate partidului şi candidaţilor noştri prin „Mişcarea" şi în convorbiri cu alegătorii —a urmat Sîmbătă desfăşurarea unei urgii electorale, care amintea în totul celebrele alegeri făcute sub ministeriatul de interne al d-lui Alexandru Marghiloman.

Rezultatul se cunoaşte. Ambii candidaţi guvernamentali au fost puşi în balotagiu, iar prietenul nostru Gheorghe Lascar a întrecut pe unul din candidaţii guvernului şi a distanţiat cu peste 80 de voturi pe cel mai tare dintre candidaţii conservatori.

Avem cuvinte puternice să ne bucurăm de acest rezultat. El învederează, pe deoparte, vaza pe care partidul conservator-democrat ieşan o are în cel mai independent şi important colegiu şi pune în evidenţă dragostea adîncă pe care ieşenii o poartă vrednicului şi bunului nostru prieten Lascar. Acelaş rezultat mai învederează că, ori-cît unii cred a-şi putea permite totul pe baza presiunei guvernamentale, sunt lucruri cari nu pot fi înfăptuite fără ca pedeapsa să nu vie imediat.

Si alegătorii colegiului I-u de Senat, au pedepsit trufia şi inconştiinţa celor două direcţii ale partidului guvernamental local.

* * *

Cît despre întîmplările de Duminică, care au adus reuşita d-lui A. Greceanu—ele sunt clare ca lumina zilei şi numai cine este cu totul necunoscător în ale şuruburilor electorale ar putea să se înşele în privinţa lor.

Pentru cei iniţiaţi nu era nici un secret, de cu Sîmbătă noapte, că un cartel negativ s'a încheiat între d. Greceanu şi una din direcţiile partidului guvernamental.

Cunoscînd acest lucu şi văzînd urgia desfăşurată, în special înpotriva prietenului nostru N. Cananău, şeful nostru local, după ce a luat avizul centrului, a dispus retragerea candidaţilor noştri.

Procedînd astfel partidul conservator-democrat a ţinut să protesteze împotriva procedeurilor acelora care, pretinşi ideologi, vorbesc de nevoia liberei expresii a ţărei si cînd sînt în poziţie de a aplica ideile preconizate se dovidesc a fi cei mai înverşunaţi duşmani ai acestei libere expresii. El a mai ţinut să facă dovada combinaţiilor oculte ale uneia din direcţiile partidului liberal local, care, superfluă în toate lipsele de scrupule şi de corectidine, incheiase un pact, in parte mărturisit, care trebuia să aducă după sine infrângerea d-lui Const. Krupensky şi reuşita d-lui Dim. A. Greceanu.

In afară de cei şase alegători, care au mers la vot înainte de ora 10, cînd prietenii Cananău şi Negruzzi au declarat în scris că-şi retrag candidatura, nici unul din cei opt zeci alegători ai col. I de Cameră—cît numără clubul nostru —n'a mers la vot. Desfidem să ni se citeze un singur nume de conservator-democrat care să fi mers Duminică la vot.

Rezultatul se ştie—ie aşa cum a fost prevăzut. D. Krupenski a fost lipsit printr'o manevră cusută cu aţa albă, de cîteva voturi—care au mers la d. Grecianu. Primul a căzut şi al doilea a reuşit.

Prin aceasta, direcţia protivnică d-lui Stere a dovedit în primul loc, că numai susţinuţii ei pot fi siguri de succes; intimul d-lui Stere a căzut; d. Greceanu a reuşit.

Toate rancunele au fost astfel satisfăcute—în timp ce d-lui Stere nu-i remîne de cât să-şi mângâie prietenii intimi căzuţi în alegeri, victime ale trufiei şi inconştiinţei unora, a incorectitudinei, orientalismului şi rancunilor altora.

Orfanii d-lui Stere
sau
Ciocoii partidului

Ciocoii partidului liberal, după d. Stere, sînt d-nii Krupenski şi Kilimoglu, candidaţii căzuţi în alegerile de acum cîteva zile.

Ciocoii unui partid democrat erau meniţi la soarta pe care au avut-o, şi de sigur ar fi fost o mare naivitate să se creadă că lucrurile s'ar fi putut petrece altfel de cum s'au petrecut.

Evident, democratul d. Stere, a făcut tot ce-i stătea în putinţă pentru a-i împedica să cadă. D-sa n'a luat în consideraţie însă următoarele lucruri:

In primul loc, candidatura ciocoilor, punea în luptă ciocoizmul cu democratismul liberal. Era firesc ca democratismul să se manifeste în chip ostil, curentului protivnic.

In al doilea loc, ciocoii nu aduceau în luptă democratismul liberal; căci democratismul liberal nu insamnă dragostea sinceră de interesele claselor mijlocii şi a straturilor de jos. Democratismul liberal, însamnă mai cu samă moravuri democrate, tîrgueli şi traficuri de conştiinţe —transacţiuni în care prietenii sînt sacrificaţi—în fine acele toate nimicuri care fac puterea şi tradiţia liberală. Ciocoii aduceau o notă de puritate sufletească, de demnitate şi de franchiţă, care constituia o sfidare la adresa fondului sufletesc al democratismului pur liberal.

In fine, rezultatul obţinut se mai datoreşte ciocnirei de interese politice şi de aspiraţiuni legitime, care au făcut pe marele om politic, d. Mîrzescu, de a lua o atitudine hotărîtă contra d-lui Krupenski.

Lucrurile aceste au însemnătatea lor, în istoria partidului liberal din a doua capitală a ţării.

Ele trebuiau cunoscute, cel puţin de acei cari-şi simt inima înduioşată şi cari plîng soarta bieţilor orfani ai d-lui Stere.

BABILONIA

Ca în vechiul Babilon,—tot ast-fel şi'n partidul conservator limbele s'au amestecat; şi s'au amestecat într'atît în cît nu numai cei străini de partid, dar însuşi membrii săi nu se mai înţăleg.

Din toate părţile ţîşnesc învinuiri reciproce, care dovedesc nu numai mentalităţi deosebite—credinţi opuse — care evidenţiază lipsa de ţintă, de normă de conducere, lipsa totală de ideal şi disciplină, ce trebuesc să călăuzească totalitatea membrilor unui partid,—dar chiar cel mai elementar, cel mai rudimentar fir de legătură în sinul acestui partid.

Aproape nimeni—afară de acei ce din ipocrizie, suntem siguri, par a face să se creadă că sunt încă călăuziţi de voinţa şi spre credinţa în o ţintă,—zicem aproape nimeni nu mai ştie ce voieşte.

In fond nu este de cît ceea mai îndărătnică atitudine de negaţiune faţă de problemele care cer prefacerile mari ale stării noastre sociale conform timpurilor în care ne găsim, şi de care vorbeam întrunul din numerile trecute ale ziarului.

Şi că este ast-fel, o dovedesc faptele. Cîtă vreme şefii—căci în aceasta sunt extrem de avuţi conservatorii—cîtă vreme aceştia, în întrunirile publice încearcă prin sofisme, să arăte primejdoirea schimbării stărilor mari de lucruri de pînă astă-zi,—pe cîtă vreme aceşti surzi la nevoile obşteşti, înspăimîntaţi de himera sfărîmării şi prăbuşirei timpurilor de privilegii de clasă,—văd în reforme, nici mai mult nici mai puţin, de cît un cataclism social,—alţi membri ai acestui partid—fruntaşi ai cugetării conservatoare de astă dată, se ridică şi în auzul tuturor le spun:

— „Acţiunea voastră e primejdioasă ţării!".

Dar faptele nu se oprec aici. Cînd unii se menţin în cea mai inactivă poziie,—cînd alţii cer o activitate paşnică, progesistă, a evoluţiunei firesti, conform legilor graduate ale prefacerilor sociale, ne pomenim că alţii fac o eşire ne mai auzită în arena luptei, proclamînd prin cuvinte aproape incendiare, principiul prefacerilor revoluţionare.

In adevăr, candidaţii conservatori al colegiului al III-lea de Buzeu, nu numai că nu s'au menţinut în vederile şefilor, nu numai că erau departe de a nu împărtăşi principiul expropierei,—dar ei spun mai mult; cer ţărănimei ridicarea în masă întru dobîndirea pămînturilor, la a căror drept întîmpină opunerea şefilor conservatori.

Iată cum glăsuiau unele pasagii ale manifestului lor:

— „A sosit timpul să siliţi pe liberali să vă dea pămîntul.... „trebue să vă mişcaţi"... „trebue să veniţi cu toţii şi să le spuneţi într'un glas: *daţi-ne pămîntul nostru*...."...„noi candidaţii voştri, vom fi peste tot locul în capul vostru"....

Nu e oare aceasta o aţîţare la revoltă? Ce zic d-nii Marghiloman, Filipescu etc.? Ce zic ei?— dar ce putem zice noi? Ce învăţăminte putem trage oare din tot complexul stării actuale a partidului conservator?

E o lege firească aceia că imediat ce o massă oare care,—fie ea brută—neviabilă — fie ea socială, — intră în atingere cu factori de aceia ce contribuesc a-i ataca constituţia ei firească, fatal acea masă se va desagrega, se va descompune în elementele ei alcătuitoare, slobozindu-le pentru ca alte corpuri, alte alcătuiri să întruchipeze elementele astfel dezlegate, din vechea lor alcătuire.

Şi acesta este cazul partidului conservator.

Era fatal ca acest „corp ruinat până la descompunere", venind în atingere cu factorii puternici, ai noilor principii, care trebuesc să ne călăuzească deacum înainte—într'o ordine naturală—ca efectele să se simtă imediat.

Ele au fost acele ce erau de aşteptat. Massa a început să fermenteze, —părţile ei alcătuitoare să prindă a se dezagrega, — continuînd, bine înţăles, până cînd din acest corp — partidul conservator — nu vor rămîne de cît „membrii" lui, ce se vor alătura acelor partide, care întrulpă în organizarea lor norme firesti, condiţiuni de viabilitate, garantate de adaptarea şi cumularea în sine a aspiraţiunilor şi nevoilor sociale imediate.

Cei ce nu se înţeleg nu mai pot sta împreună,— şi partidul conservator îl alcătuiesc oameni cărora le lipseşte şi nădejdea vre-unei puţinţi de înţălegere. Astfel peirea,—răsipirea—ca al vechiului Babilon — fatal s'a apropiat.

Şi astfel va veni ziua cînd se va zice că „au fost", iar cei din viitorime se vor minuna poate că, în veacul al XX-lea, după două mii de ani de îmblînzire, şi de creştinească propăvăduire a iubirei de oameni, tot mai dăinuia încă maxima vremurilor pluriteiste: „homo-homini-lupus", — şi că spulberarea ei n'a pornit din convertirea celor ce-o consfinţeau, ci din extrema neputinţă de-a o mai putea-o face să dăinuiască.

Dinu

NOTA ZILEI

Caţavencizme.

Ştim că iar o să se supere pe noi, dar n'avem încotro.

Mai cu seamă că, de astă dată, d. dr. Cosmovici face şi pe d. V. Arion complice la o proză analfabeto-cazavenceasca în noul manifest ce adresează alegătorilor culţi ai Iaşului:

«Nu uitaţi că acei ce alegeţi vă reprezintă şi prin urmare...»

Noi ştiam că se zice şi se scrie: „acei pe care-i alegeţi".

Tot aşa nu îngăduim unor profesori universitari să scrie: „gîndirea ori căru-i Romîn" ori „aşa ceva să cere, Ba încă autorii scriind astfel, adaogă:

«Mai lămurit şi mai romîneşte cred că nu vi să pate vorbi...»

...Ba bine că nu!

MICI POLEMICI

Ca un general pe listă, cum nu era să provoace liberalii iaşani un balotagiu... general?

*

Deşi foarte plictisit, d. Grigore Iamandi trebuie să candideze din nou, la al doilea.

Vorba ceea: „Vrei, nu vrei, bea, Grigore, aghiazmă...

*

De multe se pot plînge liberalii din Iaşi, dar cel puţin au făcut economie de lumină: n'au prea avut ocazia să aprindă becurile electrice pentru iluminaţii...

*

Se afirmă că Costachi Negruzzi, infelicele candidat cuvintist, s'a jurat că o să plătească o poliţă celor de la „Evenimentul".

Să tot jure cît poftesteI De oşa ceva însă nu e capabil; — n'a plătit niciodată...

*

Candidaţii Crucei au căzut cu nemiluita.

...Un adevărat cimitir de cruci!

*

Cum de-a votat Gr. Iamandi la colegiul I?

Ştiam că trăeşte, bietul, de pe urma unei simple case... rurale.

*

Ar fi mai mult decît straniu ca liberalii să nu admită reprezentarea minorităţilor, propusă de şeful conservatorilor-democraţi.

Deşi la guvern, — reprezintă doară o mică minoritate a ţării.

*

Dacă e popular şi iubit guvernul acesta, nici nu poate fi îndoială.

In unele părţi ale ţării pînă şi morţii au venit să-l voteze...

OAMENI ŞI LUCRURI

...SILENT MUSAE

Nimeni dintre cetitori, suntem siguri, nu s'a mirat prea mult, nici nu s'a necăjit prea mult de dispariţia rubricei de faţă pentru o vreme oarecare. Ar fi fost, din potrivă, de mirat să nu dispară, într'o vreme de extraordinară frămîntare, într'o epocă de efervescenţă şi de enervare cînd spaţiul întreg îl dispută senzaţia şi problema supremei actualităţi,— lupta politică.

Tot ce, de departe ori de aproape, se atinge de literatură, în gazetărie, trebuie să cedeze locul celorlalte manifestări ale spiritului omenesc în căutarea senzaţiei violente, iar nu a celei reflexive.

Nu numai gazetăria,—dar publicistica în genere. Cine mai bagă în seamă o revistă apărută în aceste zile?

De trei ori nefericit autorul care ar avea proasta idee ori neşansă—să-şi lase cartea trimisă în vînzare tocmai în zilele aceste, pasionante între toate...

Nu că nu s'ar găsi lesne pagini de psihologie şi de literatură interesantă, — o, cum încă! Ce nu este şi nu poate să devină literatură în viaţa noastră socială? Ce nu ar merita să devină?

Este chiar mai mult de cît straniu că, de la Caragiale încoace, s'a uzat aşa de puţin în producţiile literare romîneşti de observaţiile psihologice izvorîte din intensele forme de traiu ale politicei noastre, cu cea mai risipitoare cheltuială de energie.

Epoca electorală de astăzi—sămănînd cu preludiul unei orgii finale ce va fi să însemne, poate, o adîncă şi istorică transformare a relaţiilor politico-sociale ale ţării, este cu deosebire bogată în epizode interesante.

Dar, încă odată, suntem în zile cînd marele public preferă *alte* domenii de observaţiune şi întocmai cum muzele se cuvine să tacă în vremi de luptă — inter arma silent musae,—se cuvenea să aşteptăm să se iroseasca marile expansiuni, însoţite de larmă şi senzaţii, pentru a relua reflecţiile ce aparţin clipelor calme de după marile furtuni,..

Rodion

ECOURI

Peştii cei mai mari ce trăesc în apele noastre sunt: Morunul (Huso huso L) şi Somnul (Silurus glanis L.). Cel dintâi îşi duce viaţa în Marea Neagră, dar cînd începe primăvara, se urcă pe Dunărea ajungînd pînă la T.-Severin, pentru a lepăda icrele. De obicei morunul cîntăreşte 100—250 kgr. Cel mai mare morun pescuit în apele noastre la 1890 cîntărea 683 ocale (882 kgr.) de şi s'a găsit în însemnările unui pescar, că sunt şi mai mari (aproape 900 ocale, peste 1109 kgr.)

Somnul ce trăeşte numai în Dunărea şi rîurile ce dau în ea, este mai mic. de şi exemplare de 3—400 kgr. nu sunt o raritate. Un exemplar de 130 kgr. avea o lungime de 2 85 m.

*

Condamnarea unui ecl siastic. — Curtea cu juri din Haute Garonne a condamnat de curînd. în contumace, pe abatele Dejean, directorul şcoalei libere din Revel, la 20 ani muncă silnică. Vina condamnatului este a fi atentat la pudoarea mai multor băeţi nevrîstnici.

KALODONT

PASTĂ DE DINȚI

de vânzare la: PARFUMERII, FARMACII, DROGUERII etc

F. A. SARG'S SOHN & Co., Viena-Berlin-Paris

Reprezentant: Sam. Löhl, București.

Art. 132 Const.

și legiuirile la care se referă

I

Printre modificările ce se proiectează a se aduce în textul constituției actuale, n'am văzut nicăiri anunțat art. 132, care prevede inalienabilitatea pămînturilor rurale, pînă la 8 Iunie 1916. Este totuși probabil că se va discuta dacă trebuie sau nu prelungită tutela țaranului, cu privire la dreptul de alienare a pămîntului cu care a fost împroprietărit de stat, în diferite timpuri sub diferite forme. Această tutelă, introdusă pentru prima oară prin legea agrară din 15 August 1864, o găsim în următoarea dispoziție din art 7: *„De la promulgarea decretului acestuia, în termen de 30 ani, săteanul sau moștenitorii săi, nu vor putea înstreina nici ipoteca proprietatea sa, nici prin testament, nici prin acte între vii, de cît către comună sau către vre-un alt sătean.*

După trecerea de 30 ani, el va putea dispune de proprietatea sa, după regulile dreptului comun, și în caz de vînzare, cu rezerva dreptului de preemțiune al Comunei".

La 20 Iunie 1878 se publică în *Monitorul Oficial* un *„Regulament de aplicare pentru executarea art. 5 și 6 din Legea rurală"* cunoscut sub numele de *legea* pentru împroprietărirea insurăților sau spornicilor.

Prin art. 4 din legea de la 1864 se creiază o categorie de săteni, care nu primiau pămînt de hrană ci numai loc de casă și grădină în vatra satului: 10 prăjini fălcești. Aceștia erau: văduvele fără de copii, nevrîstnicii și sătenii care n'au meseria de agricultori și ca atare nici n'au făcut clacă și nici n'au avut alt pămînt prins din *moșia proprietarului*, de cît locul de casă și grădină. Prin art. 5, acestora li se dă dreptul de a primi pămînt pe *moșiile statului*, iar prin art. 6 se acordă acest drept și sătenilor clacași cărora nu le-a ajuns pămînt din moșiile particulare, unde erau așezați în 1864, precum și spornicilor sau insurăților, cu obligațiunea (deși nu tocmai clar exprimată) de a se muta pe moșia statului spre a întemeia sate nouă.

Regulamentul din 20 Iunie 1878, desvoltînd și lămurind dispozițiile art. 5 și 6 din Legea rurală, precizează *în mod hotărît*, prin art. 8, că cei care primesc împroprietărirea pe moșiile statului sunt datori a se muta pe ogorul lor în termen de doi ani, iar în caz contrar Statul va fi în drept a le relua pămîntul.

In acest interval de timp (1864—1879), s'a constatat că dispozițiile art. 7 din legea rurală erau călcate pe o scară foarte întinsă și în diferite chipuri.

Unii săteni cumpărau de la consătenii lor mai mult de cît se cuvenea să aibă, așa în cît iar să făcea aglomerare de pămînturi la unii și lipsă totală la alții.

Instrăinarea se făcea apoi chiar la persoane, care nu erau lăcuitori agricoli, ba chiar la orășeni, așa în cît s'a necesitat o intervenire a legiuitorului, pentru a se repara răul din trecut și a se pune o stavilă mai puternică în viitor. Aceasta este origina *legii din 13 Februarie 1879 pentru menținerea și executarea art. 7 din legea rurală de la 15 August 1864.*

Prin art. 1 și 2 din această lege se *declară nule* toate actele de înstrăinare făcute, sau care se vor face, în contra prevederilor legei din 1864 și în partea finală a art. 1, se precisează că un sătean nu poate cumpăra, de la un alt sătean, mai mult de cît *„întinderea de pămînt recunoscută unui fost clăcaș"*.

Prin art. 13 se introduce o dispoziție întru cîtva derogatorie de la principiul inalienabilității și anume: *„se permite schimbul"* cînd cumpărătorul a făcut casă, plantațiuni și alte îmbunătățiri pe acel pămînt, dînd celui în drept alt pămînt de *„aceiași întindere și calitate"* căci *„schimburile făcute cu pămînturi de aceiași calitate și cantitate nu se consideră ca o înstrăinare sau desproprietărire a sătenilor și nu intră în previziunile acestei legi"*.

Acțiunea în anulare o poate intenta sau cel desproprietărit sau chiar procurorul. Este de remarcat că dispozițiile acestei legi sînt în vigoare și astăzi.

Vom vedea că ideia *schimbului* apărută pentru prima oară, ca o atenuare a principiului inalienabilității, în art. 13 din Legea de la 13 Februarie 1879, a fost introdusă în art. 132 din Constituție modificată la 1884 și ca atare nu este o inovație a Constituantei din acel an.

V. Cireș
avocat

Pacea din București

și însemnătatea ei pentru politica balcanică

Ziarul „Neue Freie Presse", publică în numărul său de azi, sub titlul de mai sus, o serie de interesante amănunte cu privire la pacea din București, din care extragem cîteva părți.

Surprinderea Marilor Puteri

Pacea din București, adusă la îndeplinire în mai puțin de 8 zile, a provocat în primul moment o așa surprindere a Marilor Puteri, în cît nu știau ce atitudine să adopte.

Germania exprimă Romîniei întreaga sa satisfacțiune asupra operei îndeplinite, Italia păstra rezervă, Austro-Ungaria își păstra dreptul de a cere o revizuire a tratatului de pace.

Această atitudine a Austriei a indispus Romînia.

Faptul că Rusia se unise un moment cu Austria, se părea în legătură cu dorința de a provoca o dușmănie între Austria și Romînia, — dar Rusia își retrase curînd propunerea.

Dar în Romînia se făcuse populară ideea că Austria, pentru a-și menținea prietenia cu Bulgarie, a sprijinit slab de tot pretențiunile Romîniei.

Situația Bulgariei

Bulgaria a ieșit micșurată în urma păcei din București. Astăzi Bulgaria pare a vedea, că în neutralitatea Romîniei, stă și siguranța ei de a-și păstra cîștigul obținut.

In interesul Austriei e stabilirea une înțelegeri între Bulgaria și Romînia.

In schimb însă Rusia face tot posibilul pentru a face cu neputință o atare înțelegere, urmînd ast-fel politica ei balcanică.

In ajutorul Rusiei vine acum un factor important: Romînia nu are încredere în Bulgaria.

Intr'o eventuală schimbare de atitudine a Bulgariei, stă și dorința Romîniei de a menține cu strictețe pacea din București.

Romînia și statele balcanice

In ceia ce privește, atitudinea Romîniei față de celelalte state balcanice, ziarul zice că Romînia nu se identifică cu celelalte state, nu vrea să dea o altă orientare politicei sale externe.

Intru cît privește Austro-Ungaria, ea ar face bine să continue a întreține bune relațiuni cu Romînia.

Va veni o zi, în care Bulgaria va sări din nou în brațele Rusiei, și atunci se va crea un nou bloc balcanic, la care de sigur Romînia, nu va adera, și atunci prin forța împrejurărilor, se va alipi din nou de Austro-Ungaria".

BANCA IAȘILOR

SOCIETATE ANONIMĂ

— Capital 2,500,000 lei —

— IAȘI —

Convocare

Domnii Acționarii ai „Băncei Iașilor" sunt convocați conform art. 33 din statute în Adunare Generală ordinară și extraordinară **Duminică 23 Februarie 1914** ora 10 a. m. în localul Bănce Strada Ștefan cel Mare No. 49.

ORDINEA DE ZI:

1) Darea de Seamă a Consiliului de Administrație și Raportul Cenzorilor pe anul 1913.

Aprobarea Bilanțului și a contului de Profit și Perdere pe anul 1913 și descărcarea Consiliului de Administrație de gestiunea.

3) Alegerea a 3 membri în Consiliul de Administrație în locul D-lor C. Climescu At. At. Gheorghiu și I. Prassa a căror mandate expiră.

4) Alegerea a 3 Cenzori și a trei Cenzori supleanți. Atât membrii consiliului eșiți la sorți, cît și Cenzori pot fi realeși.

5) Modificarea articolelor 15 și 16 din statut.

D-nii Acționari care voesc a lua parte la Adunarea Generală Ordinară și Extraordinară vor trebui să se înscrie cu 5 zile libere înainte de Adunare și să depună actiunile la purtător.

Potrivit articolului 35 din statut, fie care acționar care posedă 1—5 acțiuni, are drept la un vot pentru fiecare 5 acțiuni.

Acționari absenți nu pot fi reprezentați de cît prin alți acționari.

Procuratorii acționarilor nu pot avea mai mult de cît 10 voturi.

Minorii vor fi reprezentați prin tutorii lor, interzișii prin curatorii lor, femeile măritate prin soții lor.

Procurile trebuesc depuse cel mai târziu cu 3 zile înainte de adunare. Consiliul de Administrație împreună cu Cenzorii decid cu majoritate de voturi asupra validității reprezentărei.

In caz cînd la data fixată pentru această adunare, nu vor fi prezenți acționarii care să reprezintă 2|3 din capitalul social, adunarea va se ține **Duminică 2 Martie** a. c. cu ori ce număr de acționari, la aceiași oră, în acelaș loca! și cu aceiași ordine de zi fără altă convocare

Consiliul de Administrație

INFORMAȚII

In marea sa solicitudine pentru Iași, d. Al. A. Badareu luase dispoziția, în calitate de fost ministru al lucrărilor publice, ca șoseaua Iași-Bivolari, în lungime de 70 klm. — singura șosea bună ce posedă Iașul și care șosea ie foarte practicată — să treacă în seama statului din județeană ce era.

Prin aceasta, pe de oparte, d. Badareu a ținut să ușureze budgetul șoselelor județului Iași, destul de împovorat, iar pe de altă parte a ținut ca această șosea să poată fi bine întreținută, lucrul ce nu l poate face de cît statul și nu județele cu budgetul lor sărăcăcios

Acest lucru pare a nu fi pe placul actualului ministru al lucrărilor publice. Lucrul nu ne surprinde. Cînd oare s'a văzut cu ochi buni de anumiți oameni politici o îmbunătățire pentru Iași? Dacă aceiași dispoziție ar fi fost luată pentru o șosea din județul Buzeu, desigur că d. dr. Anghelescu n'ar fi avut nimica de obiectat.

Nu ne surprinde nici faptul că Evenimentul relevă știrea și o exploatează în potriva d-lui Badareu — pe motiv că d-sa ar avea o moșie în partea locului.

Or-cine a umblat pe această șosea știe că ie cea mai bună din județ și dacă n'ar fi fost de cît un mobil personal d. Badareu n'avea nevoie să recurgă la o atare măsură întru cît și așa șoseaua ie foarte bună.

Ce-i pasă, însă, Evenimentului de motivul real care a determinat pe d. Badareu la măsura luată și anume: ușurarea budgetului județului Iași? Destul că are prilej să atace pe fostul ministru al lucrărilor publice.

Probabil, însă, că Evenimentul ar fi mai puțin agresiv cu d. Badareu, dacă o anumită romificație a șoselei Iași-Bivolari ar fi fost luată și ea în seama statului — șoseaua foarte practicată de către diferiții portdrei de pe lîngă tribunalele din Iași.

Publicăm, cu titlu de document, următorul comunicat — titulatura proprie — pe care-l transmite presei comitetul centrului studențesc din Iași.

In legătură cu zvonurile ce s'au născut relativ la anumite manifeste electorale — studențești, — Comitetul Centrului Studențesc — ca organ oficiai al studențimei ieșene, se vede silit a declara încă odată că este străin de orice manifestare politică.

Excelenta trupă din Craiova, mîndră de succesul obținut la Iași, părăsește în astă seară localitatea, reîntorcîndu-se la Craiova.

In localitate s'au constatat pe ziua de azi, un nou cas de scarlatină și unul de anghină difterică.

D. T. Gheorghiu a fost numit agent sanitar la Belceți.

Trupa noastră dramatică a dat în total 20 de reprezentații la Craiova.

Cea mai mare rețetă a dat „Cafeneaua cea Mică", de 750 lei.

Eri în piața halei, servitoarea Florica Iliescu, a fost crunt bătută de Petru Vinteș, care la urmă a fost arestat.

Simbătă 15 Februarie a. c. Societatea ortodoxă națională a femeilor romîne secția Iași, va da o frumoasă seară dansantă cu concert, în saloanele clubului militar.— Prețul biletelor: 6 lei pentru familii, și 3 lei pentru persoane. Biletele se găsesc la Doamnele din comitet, la libraria Ionescu str. Lăpușneanu, și la casă.

Sperăm că publicul va veni în număr cît mai mare la această Serbare, unde pe lîngă petrecere, va avea prilejul să dea sprijinul său unei mari instituții de bine facere din Iași.

Consiliul profesoral al școalei de arte, în ultima consfătuire, a adoptat o seamă de deziderate cu privire la expozițiile oficiale, ce urmează a fi aduse la cunoștința d lui ministru de culte.

Ministerul de război a adus la cunoștință că comisiunele de inspectare și clasare a rechizițiunilor vor stabili și tarifele pentru prestațiunile de rechiziție, nemai fiind nevoe a se numi comisiuni speciale, în acest scop.

Balul costumat-mascat *de la „Societatea de Gimnastică Sport și Muzică din Iași".*—Simbătă seara a avut loc în saloanele societății de gimnastică, mult așteptatul bal costumat-mascat, care a avut un deosebit succes moral și material.

Era o afluență imensă de costume și măști; o splendidă grădină în care cele mai alese flori se întreceau în farmec și culoare. Craii legendari ai timpurilor vechi se amestecau cu regii și prinții vremurilor noui, mușchetarii lui Ludovic al XIII stăteau de vorbă cu împăratul Franz Iosif, ducele de Choiseule se preumbla la braț cu rivala sa marchiza de Pompadour; flori de grădină și de cîmp se veseleau alături cu plante și fructe din țările de nord și meridionale. Și toată această lume fantastică se tachina, zîmbea și dansa făcînd un zgomot asemănător simfoniilor răsunătoare wagneriane.

Dacă succesul a fost desăvîrșit, aceasta se datorește în totalitate neadormitului și simpaticului comitet al societății în frunte cu iubitul ei președinte d. Vasile Teodoreanu, care încă de înainte de sărbători au început pregătirele pentru această serbare, cu o îngrijire spre scopul exclusiv moral care nu le poate aduce de cît numai cinste.

Intr'adevăr o mare parte din Iașul intelectual și elegaat s'a grăbit a lua parte la acest bal, ținînd să dovedească actualului comitet și în special președintelui societății, că cu toată presiunea produsă de o infimă minoritate de membri anul trecut, nu numai că legăturile sufletești dintre marele public ieșan și societate nu pot fi rupte pentru chestiuni personale, dar chiar că aceste legături au dat naștere unei simpatice participări la această feerică serbare și că tot ce societatea a întreprins și va întreprinde pentru realizarea înaltului scop cultural, al binelui și frumosului, a întîlnit și va întîlni cea mai largă aprobare.

Din aleasa asistență remarc:

Domnișoarele: Odetta și Getta Teodorescu, Prințu-Catana (negru) Botez, Valentina Stefănescu (turcoaică), Alexandrina Alexief (romană), Eugenia Gorăscu (înger), Mărioara Drăgulănescu, Vioreseu (florăreasa), Nebuneli (poli hinelle), Mița Stefănescu (japoneză). Aspazie Berescu (roză), Horga (pensé), Orășeanu (alb), Horga (romîncă), Aneta și Camelia Aritonovici, Maulna Terian (călugăriță), Toporăscu, Sofia Enghel, Lucreția Damaschin, Cesarina Codreanu, Radovici, Voișel (Bleu), Elena Codreanu, Stratan, Didina Gavrilescu (florăreasă), Stamboliu Ecat. (poloneză), Florica Brudea, Praja, Stamboliu Elena, Coralie Vasilescu, Dimitrescu, Aglaia Pilescu (egipteancă), Andreia Pilescu, Strat (Turcoaică), Ana Ceicovschi, Ortansa Brînzei, Vioreseu.

Doamnele: Artemiza Teodorescu, Tepes, Maria Motăș (negru), Maria Antonescu, Alice T. Berescu, Amelia Cernătescu, Gall Camil, Teodorescu, Lefter (Domino), Maria V. Stefănescu, Tomescu, Drăghici, Enghel, Cristescu, căpit. Adam. Știubei, Terian (călugăriță), Gall, Orășeanu, Raluca Scriban, Daniel, Maria căpit. Botez, Maria Panu, Damaschin Eliza, Elena Stamboliu, Lohan, Mitru, Mia Teodorescu, Țilenski, Alexandrina Munte, Stella Poenaru, Victoria C. Marinescu, Georgescu, Raiovici, Marinescu Vasiliu etc. etc.

Domnii: Pop (bețiv), Frații Lohan (cavaleri), André Faure (bleu), Praja, Stratan, Vuza (cavaler), Burdugan. Locot. Gall, Rășcanu, Eugen Ghica, Chefneux, S. Netter, Alfons Herovanu, Locot. Codreanu, Stefănescu Constantin (napoleon), V. Georgescu, Stamboliu, Loc. Dornescu, Popa, Mavrocordat, Budis, Cirillo, sublocotenent Turculeț, I. Bontăș, I. Costin, C. Popovici, Loc. Strat, Popor (clovn și damă), locotenent Renescu, Codmutki (coana Manda), Vioreseu.

Lefter (Dama în bleu), col. Broșteanu, Boureanu, Emil Sverkotki (clovn), Doctorand Bronzei (marchiz), M. Țilenschi profesor, loct. Pella, C. Marinescu, Grigoriu, Konia, sub-loct Hotineanu, Dospinescu, Corondeanu, Verner, S. Vasiliu, Petru Iorgulescu (Orlequin), sub loct. Raiovici, dr. Raiovici, etc. etc.

Ministerul de război are intenția ca în cursul anului budgetar 1914—1915, să înființeze regimentul 8 de călarași cu schimbul, cu reședința la Roman.

Aceasta depinde însă de numărul de tineri ce se vor recruta cu clasa 1915.

Școlare.— Ministerul de instrucție a aprobat, ca învățătorii-ajutori, din întreaga țară să țină un congres al lor, în zilele de 22, 23 și 24 Februar a. c. în orașul Buzeu, în sala mare a liceului din acel oraș. La școală, în lipsa lor, vor pune suplinitori.

— D-na Elena Ioan, absolventă de școală profesională gradul al II-lea a fost numită pe 1 Februar a. c. maistră de lucru manual, la atelierul înființat de primăria comunei Podul Iloaia pe lîngă școala primară din acea localitate. Vor urma la atelier și absolventele și adultele cari ar dori să învețe croitoria.

— D-na Maria Pravăț, conducătoarea grădinei de copii din Silistra, a fost detașată pe 1 Februar 1914, la grădina de copii din Iași-Tătarași, la catedra d-nei Semiramis Dimitriu, care a fost detașată la grădina de copii a societății ortodoxe a femeilor romîne din Socola-Iași.

— S'a primit pe 1 Aprilie 1914, demisia din învățămînt a d-lui Nec. Sebastian, institutor școala băeți No. 10 Iași, pentru a-și regula drepturile la pensie.

— D-na Natalia Bejenariu institutoare la școala de fete no. 2 Alexandria, a fost detașată pe 1 Februar la școala de băeți no. 2 Roman, la catedra d-lui Ion Ciocan, numit inspector școlar.

— Au fost detașați pe ziua de 15 Februar 914, în cadrilater la școlile din nou înființate, următorii învățători din județul Roman:

1). Motăș Corneliu de la Hindrești la Devegi Kioi—Dobrici.

2). Toma Ion de la Volintirești la Staroselo-Silistra.

3). Platon Alex. de la Sagna la Embidye—Male—Dobrici.

— S'a acordat un concediu de 2 luni, d-lui V. Cornescu, institutor și director al școalei de băeți no. 1 Dorohoiu. D-sa va fi suplinit la catedră prin d. Vasiloschi abs. de liceiu, iar la direcție prin d. I. Atanasiu, institutor la acea școală.

Ieri s'au ținut conferințe culturale ale învățătorilor la școalele din: Voinești, Slobozia, Miroslava-Cornești, Țiganași-Probota, Copou-Rediul Tatar și Cotnari.

Eri a avut loc la conservatorul de Muzică, prima producțiune școlară, din anul acesta

A asistat multă lume. Elevii și elevele s'au distins cu deosebire și au cucerit aplauze unanime.

Se amintește că balul intim organizat de societatea Funcționarilor comerciali din Iași va avea loc în seara de Simbătă 15 Februarie a. c. în saloanele Societății de Gimnastică Sport și Muzică din stradela Școalei de Arte.

Persoanele invitate la care Comisiunile pentru plasarea biletelor nu s'au putut prezenta la domiciliul lor, din lipsă de timp, sunt rugate a-și procura bilete de la Casă.

Astă-seară Luni 10 Februarie are loc o splendidă reprezentație cinematografică în sala Circului Sidoli.

Noul program excepțional de bogat și variat cuprinde între altele:

„Săritura în aer", o dramă într'un circ în care se desfășoară o aventură senzațională. Extraordinare situațiuni care fascinează, scene admirabile care încordează asistența de la primul pînă la cel de pe urmă tablou. Interpretare datorită artiștilor dramatici ai scenelor pariziane. Rolul principal e interpretat de d-ra Polaire celebritatea pariziană. (2 părți).

Cel mai nou număr din Eclair-Journal cu telegramele însuflețite din lumea întreagă.

Morfinism, splendid roman modern.

Marți 11 Feb. o singură reprezentație dată de comicul Tanase. Pentru prima oară: „Dă-i înainte! Dă-i înainte!" cançonetă comică. „Ah! Femeea este rea!" cuplete comice. „Dacă nu-i și nu-i și nu-i" etc.

Mercuri **Bernardo**, cîntărețul popular din București.

Tot poimîne Mercuri 12 Februarie e program nou cinematografic.

Mercuri 16 Feb. Fantoșele care vorbesc.

Eri d. Leon Idelștein, căzînd din trăsură, pe strada Elena Doamna, și-a cauzat o leziune gravă la cap.

El a fost internat la spital.

CEL MAI MARE HOTEL DIN ROMÂNIA

GRAND-HOTEL

(FOST DE FRANCE)

București. Calea Victoriei, în fața Palatului Poștelor

250 CAMERE

Mobilate complect din nou; Calorifer, Apă rece și caldă în toate camerele; Ascensor, Sală de lectură, Băi și telefoane în toate etajele, etc.

PRETURI FOARTE MODESTE

AUTOBUS LA GARĂ

CAFENEA ELEGANTĂ CONSUMAȚIUNI EXCELENTE

CANDIDAŢII NOŞTRI

La balotagiul de mîine, Col. II CAMERA

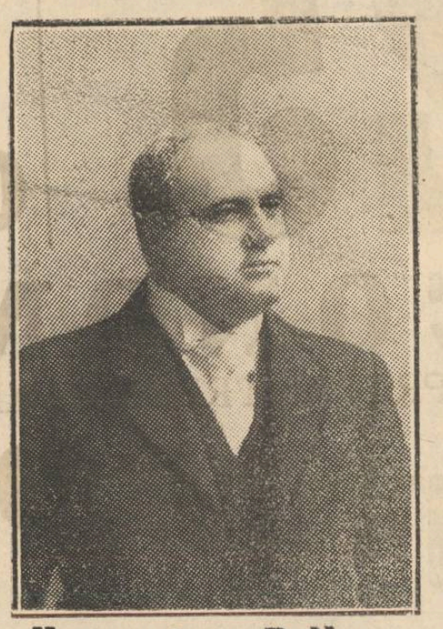

Lascar Antoniu şi Vespasian Pella

ULTIME INFORMAŢII

— Sub titlul „Demascarea unei manopere“ „Mişcarea“ de eri, publică, pe trei coloane, un comunicat în care desminte faptul că studenţii naţionalişti s'ar fi transformat în agenţii d-lui Virgil Arion.

Nu relevăm faptul de cît pentru a pune în evidenţă că din tonul însă-şi al acestei desminţiri rezultă cărdăşia desăvîrşită între cei de la clubul liberal şi studenţii naţionalişti.

„Mişcarea“ dă dezminţire formală că studenţii naţionaliştii ar susţine candidatura d-lui Virgil Arion.

In ce calitate ? Autorizat de cine ? „Atît d. Petrovici, preşedintele „Cercului studenţesc“ cît şi d. Victor Iamandi nu înţeleg a se solidariza cîtuşi de puţin cu această acţiune, zice «Mişcarea».

Cui le-a spus aceste lucruri d-nii Petrovici şi Iamandi ? D-lui Mîrzescu ? Celor de la «Mişcarea» ? în ce condiţii ?

Pe baza cărei fraternizări ? şi nu învederează oare această dezminţire autorizată, cărdăşia d-lui Mîrzescu cu studenţii naţionalişti ? Şi nu apare acum clar ca lumina zilei de ce a fost ales d. Cuza şi de ce a căzut d. Kilimoglu ?

Cartel pe sub mînă la colegiul II Cameră, cartel pe sub mînă la colegiul I Cameră. Alaltă-ieri d. Cuza împotriva d-lui Kilimoglu, ieri d. Grecianu împotriva d-lui Krupenski ?

Şi d. Stere, care se preface a crede că totul s'a petrecut corect şi în perfectă regulă !

Pînă să-şi poată relua activitatea prvfesională — de la care l'a suspendat o deciziune a baroului confirmată de Curtea de Apel pentru motive de incorectitudine profesională, d. Raul Crăciun a avut zilele aceste vreme să se dee la spectacole de stradă cu vociferări dezgustătoare.

Asupra emulului lui Dimitriu-Păuşeşti, care este d. Crăciun, vom mai reveni.

■ La colegiul I de Senat, au fost aleşi d nii Constantin Disescu, N. Xenopol, C. Cantacuzino-Paşcanu, Barbu Păltineanu, Mişu Antonescu, Eugen Ghica-Comăneşti, Th. Iamandi şi Pavel Brătăşanu.

Din 11 balotage la acest colegiu, ţin frunte prietenii noştri, Gh. Lascar la Iaşi, Grigore Constantinescu la Mehedinţi, Gheorghe Dobrescu la Prahova.

La balotajul din colegiul I de Cameră au reuşit prietenii noştri Geblescu şi V. Dimitropol.

■ *Abia înfiinţată şi şcoala de agenţi sanitari din localitate a început să dea roade bune.*

In adevăr, fiind lipsă de agenţi sanitari, direcţiunea generală a serviciului sanitar a încuviinţat ca 5 elevi ai şcoalei de agenţi sanitari din Iaşi, să fie trimişi în combaterea epidemiilor, ce bîntue în diferite comune.

■ *Din Haşi ni se comunică faptul că un domn membru de şedinţă al tribunalului din acel judeţ face pe agentul electoral al noului regim.*

In loc să se ocupe de lucrări referitoare la bunul mers al justiţiei, acel domn magistrat se ocupă de a face presiuni electorale şi pontajuri în cabinete prefectorale.

Credem că acest lucru nu trebaie tolerat şi de acea atragem atenţia cuvenită a ministrului de justiţie.

Pînă acum foarte mulţi vedeau în magistraţi un corectiv al neajunsurilor administrative. Magistratul de Huşi vizat de noi, ţine să facă dovada contrară.

Să sperăm, însă, că pilda nu va găsi imitatori şi că în cele din urmă şi vizatul domn magistrat va renunţa de a face pe agentul electoral.

■ *In urma celor petrecute la Vaslui şi după cum se afirmă, din insistenţele d lui Ionel Brătianu s'a dizolvat consiliul comunal din acea localitate, instituindu-se o comisie interimară, în frunte cu d. Neron Lupaşcu.*

Aceasta, pentru a da d lui Lupaşcu mai multă tărie să lupte în contra d lui Sasu.

■ **Electorale.**—D. A. C. Cuza şi a arătat recunoştinţa către cele două partide care, din primul moment, i-au înlesnit alegerea la colegiul II La Senat d. Cuza a votat pentru d-rul Bacaloglu preferindu-l d-lui Meissner, ca medic de casă; de la liberali a votat pe generalul Mustiaţă, de oarece în nici un caz nu putea să voteze pe d. Pennescu, contra căruia a dus campanie pe tema abuzurilor de la epitropie.

■ **De-ale d rului Sion.**—Cu ocazia vizitei ce a făcut şcolei de agenţi sanitari din Iaşi, d. dr. Sion a asistat, timp de o oară, la lecţia d-lui dr. Tudor făcută celor 50 de elevi ai şcoalei.

— Le spui lucruri foarte bune, a spus directorul serviciului excelentului profesor. Dar adăogă numai de cît:

— „Eu aşi face întreg cursul în... două oare“.

D-rul Sion rămîne un „original“.

Tot cu ocazia prezenţei d-rului Sion în Iaşi s'au depus mari insistenţe de către d-rul Pikin Iamandi—fratele Nababului—ca să se reînfiinţeze postul budgetar de medic al dezinfectărilor. D rul Sion a refuzat cererea, arătînd-se afectat de procedeul clubiştilor liberali de a permite unui medic de plasă să părăsească postul, pentru a face pe agentul electoral sub cuvînt că e detaşat la un serviciu medical unde nu e măcar salariat.

■ In str. Arapului, la un mecanic al moarei Klepper, s'a declarat al doilea caz de anghină difterică.

Un caz de scarlatină s'a ivit în strada Apeduc,

■ Numiri la Sf. Spiridon.—D. D. Borcea, a fost numit brigadier silvic.

D. Pascu a fost numit inspector al moşiilor Spiridoniei.

Ambii sunt numiţi în posturi din nou crdate.

■ *Noutăţi apărute* :—„Viaţa Nouă“ de sub direcţia d-lui profesor Ovid Densuşeanu, cu un sumar artistic, literar şi polemic foarte interesant.

— „Noua Revistă Romînă“ cuprinzînd un foarte spiritual articol de actualitate politică : „O circulară care lipseşte“

— „Flacara“ care anunţă apropiata apariţie a unui volum de schiţe postume de I. Caragiale sub îngrijirea d lui A. Vlăhuţă.

■ Ministerul lucrărilor publice a înştiinţat prefectura de judeţ că carnetele de identitate pentru călătoria cu preţ redus pe căile ferate, se eliberează numai funcţionarilor statului, judeţelor, comunelor şi ai aşezămintelor publice ai căror administratori sunt numiţi sau confirmaţi prin decret regal.

Dacă din eroare s'au eliberat carnete şi altor persoane, aceste carnete să fie retrase şi anulate la viza trimestrială.

Prof. Dr. Mezincescu

Consultaţiuni pentru

BOALE SIFILITICE

de la orele 1—2

Str. Lascar Catargiu 10

Serviciul telegrafic şi telefonic al „Opiniei“

Serviciul Telegrafic

Abdicarea regelui Nikita

Petersburg.—Ziarele anunţă că regele Nikita a Muntenegrului, va abdica curînd, în favoarea regelui Serbiei, pentru al face astfel unirea celor două ţări.

Abdicarea este condiţionată, în sensul că fiii regelui Nikita, vor moşteni, după moartea regelui Petru, tronul sîrbo-muntenegrean.

Executarea unui ofiţer

— O arestare ciudată —

Constantinopole. — Azi a fost executat locotenentul de artilerie Kemal care a fost osîndit la moarte, de oarece în timpul asediului de la Ianina a dezertat, dînd Grecilor informaţiuni privitoare la fortificaţiuni.

*

Tot azi, un soldat dezertor turc, care era escortat de doi alţi soldaţi până la Stambul, a reuşit să intre la consulatul rusesc.

Soldaţii, urmărind fugarul, au intrat şi ei în consulat unde au fost reţinuţi ca prizonieri.

După informaţiuni din izvor rusesc, şeful de cabinet al ministerului de interne a cerut scuze la consulul rusesc, şi cei doi soldaţi au fost eliberaţi.

CRIMA

Minsk. — Nişte talhari au devastat o casă evreească în satul Sezevino din districtul Novogrodok, şi au asasinat patru persoane.

Ridicarea stărei de asediu

Valona.—Starea de asediu a fost ridicată de comisia de control, în înţelegere cu şeful ofiţerilor de jandarmerie olandeză.

Evacuarea teritoriului Albanez de către trupele greceşti

Valona.—Generalul Derveer a primit, de la comandantul detaşamentului de jandarmerie albaneză din satul Skrapar, un raport spunînd că comandantul trupelor greceşti care sunt în împrejurimile numitului sat. s'a prezentat la el spre a-i comunica cum că a primit un ordin superior de a evacua acest ţinut şi de a-l remite jandarmeriei albaneze.

Astfel pare că începe evacuarea teritoriilor ocupate de trupele greceşti

Căsătorie princiară

Petersburg.—In faţa ţarului şi a celor două ţarine, a avut loc căsătoria marei ducese Irina Alexandrovna cu principele Iusupov Sumkov.

Grevă

Paris.—Minierii din districtele Gard, Averon şi Loire, nemulţumiţi cu votul Senatului privitor la pensiunile muncitoreşti, au hotărît o grevă generală pentru Luni.

Inaugurarea monumentului lui Berteaux

Argenteiul.—Dl. Noulens, ministrul de război, a inaugurat monumentul ridicat fostului ministru de război, Berteaux.

Un bas-relief reprezinta pe Berteaux în clipa cînd a fost lovit mortal, la Jssyles Moulinaux, de elicea unui aeroplan.

Socialiştii au manifestat reclamînd legea de 2 ani şi cîntînd Internaţionala.

Glasul lor a fost însă acoperit de mulţime care a aclamat legea de 3 ani.

Căile ferate turceşti

— Concesionare de construcţie, unei societăţi italiane —

Constantinopole.—După nişte informaţiuni sigure, confirmate de cercurile diplomatice, ministerul lucrărilor publice a acordat în mod definitiv concesiunea căilor ferate de la Adalia la Burdur, unui grup de capitalişti italieni care colaborează cu banca comercială din Milano.

Un funcţionar de la minister va pleca poimîne, cu mai mulţi ingineri italieni, spre a stabili traseul definitiv, care momentan va trebui să se oprească la o distanţă de 40 kilometri de linia engleză de la Smirna-Aidin.

Serviciul Telefonic

Cearta dintre conservatorii din Covurlui

Galaţi.—Se ştie că aci, la colegiul I de Senat, candidatul conservator d. Fortunescu, a întrunit mai puţine voturi de cît d. Aslan, cu toate că d. Filipescu publicase în „Epoca“ o violentă escomunicare a d lui Aslan.

Lupta aceasta va continua şi la balotagiu.

Cartelul din Iaşi

Bucureşti. Ziarul „Adevărul“ comentînd evenimentele politice zice că la Iaşi, continuă cartelul între d. Georgel Mărzescu şi Dimitrie Grecianu.

Inţelegerea stabilită la centru între liberali şi conservatori-democraţi a fost ruptă la Iaşi.

Eşuarea tratativelor romîno-maghiare

Viena.—Ziarul „Die Zeit“, ocupîndu-se de eşuarea tratativelor romîno-maghiare, zice că opinia publică din regatul romîn, n'a fost surprinsă de acest fapt, de oare ce de la început a privit cu neîncredere acţiunea guvernului maghiar.

Banchetul Milian

Bucureşti.—La restaurantul Modern a avut loc aseară, banchetul dat în onoarea ziaristului Milian. Au asistat un mare număr de ziarişti şi personalităţi politice.

S'au rostit numeroase cuvîntări.

Asemenea s'au primit telegrame din partea d-lui Lascar Antoniu, Eugen Herovanu, P. Sadoveanu. Ioan N. Roman şi alţi.

Intrunire liberală

Tîrgovişte.—Aseară a avut loc aci o întrunire liberală, la care a participat şi d. Morţun ministru de interne.

La juraţi

Bucureşti.—Curtea cu juri a început azi să judece pe autorii asasinărei voiajorului Rozenfeld.

Plecarea delegaţiei albaneze

Bucureşti.—Azi o delegaţie de fruntaşi albanezi a plecat spre Triest, spre a saluta pe prinţul de Wied.

De aci delegaţii va pleca la Valona.

Intîmpinarea principelui de Wied

— Entuziasmul din Albania —

Berlin.—Ziarele din Neu Wied spun că Ecrem Bey Vlora a spus principelui de Wied :

Toţi Albanezii se vor ralia împrejurul alteţei voastre şi vă vor da o fidelă colaborare“.

După „Lokal Anzeiger“ principele de Wied ar fi hotărît ca, de la sosirea sa în Albania să poarte uniforma semănînd cu acea de mareşal otoman, cu o şapcă albaneză.

*

Neu-Wied.—Essad-Paşa a întîmpinat pe principe, ţinînd o entuziastă cuvîntare la care principele a mulţumit foarte călduros.

Se asigură că Essad Paşa va primi titlul de excelenţă.

*

Valona. — O depeşă sosită azi noapte, a anunţat că principele de Wied a primit coroana Albaniei.

S'a produs aci o mare bucurie. O mulţime enormă precedată de drapelul albanez şi cîntînd cîntece patriotice, a parcurs străzile oraşului strigînd : „Să trăiască regeleAlbaniei“ !

După amiază, o mare întrunire a trimis suveranului Albaniei o telegramă exprimîndu-i mulţumirile şi omagiile populaţiunei albaneze, asigurînd pe principe de deplina încredere a poporului.

*

Berlin.—Ecrem Bey a declarat că regele Albaniei se va numi Wilhelm I şi principele moştenitor va primi numele de Carol.

Rezervoare de petrol în flacări

Baku.—La Ciornygorod, rezervoarele de păcură ale uzinei bacunite sînt în flacări.

Pagubele se urcă la peste 100.000 ruble.

La „Bradul Moldovei“

IANCU RECHLER & CAROL MICHELOHN

Societate în nume colectiv

pentru

Comerciul de cherestea

Depozite Iaşi, str. Uzinelor II—14

Asortat permanent cu lemnărie pentru construcţie şi tîmplărie.

Execută prompt orice comenzi referitoare, garantînd calitatea superioară a cherestelei, preţuri convenabile şi livrarea foarte conştiincioasă.

ISRAEL BROIDE

Depozit de saci, ţoluri şi sfoară.

De vînzare şi închiriat *cu preţuri reduse.*

Iaşi str. Anastasie Panu 13.

De vînzare *pentru eşire din indivizi-une* la 26 Februarie crt. prin licitaţie publică la Tribunalul Iaşi, Secţia III-a, orele 11 a. m. imobilul din Iaşi, strada Costaki Negri (foastă Veche) No. 91.

Pentru informaţiuni a se adresa d-lui Schwamm, fabrica de uleiuri din Iaşi sau la domiciliu str. Căpitan Păun No. 8, la etaj.

Prima Călcătorie şi Spălătorie

— DE LUX —

A. Müller

Iaşi strada Păcurari No. 15

Aduc la cunoştinţa Onor. clientelă şi onor. Public că introducîndu-mi în atelierul meu maşini şi lucrători speciali în această branşă, se spală şi se calcă în cel mai nou sistem :

Cămăşi, Gulere, Tronsouri, ori ce fel de Broderii, Lengerie fină şi Perdele.

Servind prompt şi preţuri moderate.

Cu deosebită stimă.

A Müller.

strada Păcurari 15 Iaşi.

De vînzare o casă cu un etaj în str. I. C. Brătianu 195 (foastă str. de Sus) nu departe de farmacia Konya; cu un preţ foarte convenabil.

A se adresa la d. avocat Petru Sion str. Banu 2, Iaşi.

A apărut în editura tipografiei H. Goldner :

CHESTIA MANASSE

de

I. POPPER

Un exemplar 20 bani

De arendat sau de vînzare o vie — podgoria Breazu — fără plantaţie, cu pomi roditori, în întindere de 4 fălci, avînd apă purgativă captată într'o fîntînă de 12. m. c.

A se adresa la d. dr. C. Miclescu, str. Ştefan cel mare No. 6.

MOBILA *pentru dormitor şi sufragerie îmbracată în nuc se vinde avantajos din causa plecărei. Adresa d-na Ioan, st. Ianov 3.*

Un piano *în stare bună se vinde avantajos. Informaţiuni prin scrisoare sub T. S. la ad-ţia acestui ziar.*

Berăria „LUTHER“

— PIAŢA UNIREI —

Primul local de consumaţii cu băuturi indigene şi străine.

Bucătărie de primul rang. Mîncări calde şi reci la ori-ce oră din zi şi noapte.

Bere specială din renumita

Fabrica „LUTHER“

Bere neagră Bock şi *Bere blondă* a la München.

CONCERT

sub conducerea maestrului *Gh. Drîgoi*

Sîmbătă, Duminicele şi sărbătorile

Matineu de promenadă

Localul este încălzit cu calorifere.

Se primesc abonamente lunare.

Banchete şi *Nunţi* cu preţuri cît se poate de avantajoase.

HOTEL EUROPA de primul rang, camere dela 3 lei în sus, calorifer şi lumină electrică.

Sub conducerea cunoscutului

Antreprenor, **I. ZENTNER.**

RENUMITUL MAGAZIN DE MUZICA

„LA INGER“

IAŞI — Strada Stefan cel Mare No. 4. —

Face cunoscut Onor. sale clientele, cît şi Onor. Public, că, cu ocazia Sft. Sărbători a mărit Magazinul său şi i a sosit un **Mare transport de Gramofoane**, reputata marcă **Inger** precum şi **Parlofoane fără goarnă** începînd de la **Lei 35** pînă la **700.**

Asemenea a primit **25,000** plăci, începînd dela **2** pînă la **35** Lei bucata, cu **ultimele noutăţi** ca: **Dansuri, Opere** şi toate operetele noui, cîntate de artiştii trupei **„Grigoriu“**, precum şi **Plăci speciale** cîntate de celebri artişti ca **Carusso, Tita Rufo, Tamgua** etc.

Vast asortiment de **Instrumente muzicale, Maşini de cusut Biciclete, Arme de vânat, Revolvere, Case de bani, Ceasornice Pendule, Mobile de lemn şi fer** etc.

Vinde şi cu plata în rate.

JACQUES CALMANOVICI
Strada Mare No. 4

Filiala — Paşcani str. Mare
Sucursala — Codăeşti, Jud. Vaslui

25 o/o !

ECONOMIE

PRIN INTREBUINŢAREA

Săpunului Popular

DIN FABRICA „STELLA“ BUCUREŞTI

7 ANI DE SUCCES 7

CINEMATOGRAFUL

PATHÉ FRÈRES

SALA CIRCULUI SIDOLI

Reprezentaţii în fie-care seară la orele 9

Duminicele, Sîmbetele şi Sărbătorile

MATINEURI LA ORA 3

La reprezentaţiile noastre iau parte toţi corifeii marilor teatre din Paris, Berlin, Copenhaga, Viena, Roma, Milano etc. ca: Sarah Bernhardt, Jane Hading, Etiévant, Selly, Alexandre Robin, Wiehe, Psylander, Henny Porten, Asta Nielsen, etc. etc.

FILME DE POPULARIZARE ŞTIINŢIFICĂ

Excursiuni prin cele mai pitoreşti regiuni din întregul univers

TOATE SPORTURILE MODERNE

VULGARIZAREA INDUSTRIILOR

Manevrele armatelor pe uscat şi pe mare

INVENŢIILE ŞI NOILE DESCOPERIRI

Pathé-Journal şi Eclair-Journal

Jurnale insufleţite care ne arată în fiecare săptămână tot ce se întâmplă mai de seamă în lumea toată

Comedii scene **hazlii, scene artistice** de varieteu, redare cinematografică a **scrierilor autorilor** celebri. etc. etc.

TOTUL REDAT CLAR ŞI PERFECT

Sala cea de iarnă în **vasta Sală Sidoli**, cea de vară în Grădina, anume **aranjată pentru** Reprezentaţii cinematografice

7 ANI DE SUCCES 7

FABRICA DE

Cafe turceasca şi coloniale

SETRAC H. OHANNESIAN

Este cea mai bine asortată în *Undelemnari* de la cele mai renumite fabrici franţuzeşti, grecesti, şi turceşti, *Cafea* Martinică, Ceylon, Moca, Santos, Jafa, America şi Henriol. *Ceai* rusesc, englez, indian şi *franţuzesc Colonial.*

Rahat de *Constanţinopol*, *Smochine* şi *Malaga* de *Smyrna*, *Marmelade* şi *Caramele* ruseşti, *Cacao şi Ciocolate* de la cele mai renumite fabrici.

— Conserve „COROANA“ —

Dacă doriţi să fiţi bine serviţi cu marfă proaspătă şi mai eftin căutaţi unde vizitaţi Magazinul de Cafea şi Coloniale **Setrac H. Ohannesian**
str. Cuza Vodă 42

S'A REDESCHIS

Hotelul şi restaurantul „CENTRAL“

— Iaşi, Strada Gh. Mîrzescu —
Vis a-vis de Tip. H. Goldner

ARANJAT CU MOBILA NOUA

Bere, vinurile cele mai bune şi Aperitive speciale

sub direcţiunea cunoscutului Leon From

Preţuri foarte convenabile

Se primesc Abonamente Lunare trimis la Domicilia.— Asemenea se primesc angajamente pentru Nunţi şi Baluri

CROITORIA BARBATEASCA

„LA MARCHIZUL“

Primeşte comenzi după ultimele jurnale de mode străine.

Croiala Artistică

bogat asortiment în stofe engleze şi franceze, prima calitate

Dacă voiţi să fiţi bine îmbrăcaţi şi eftin

Vizitaţi: Croitoria

„La Marchizul“
Str. Lăpuşneanu 21

O FRUMOASA fotografie puteţi obţine numai în atelierile cunoscutului fotograf al Curţei Regale **WEISS** din Piaţa Unirea

3 LEI 6 FOTOGRAFII c. postale.

CAUT POST

de casieriţă, telefonistă, ca elevă pentru maşina de scris, sau orice funcţiune. Scriţi sub adresa: D-rei DORINA SPIRESCU, strada Ghica-Vodă 34, Loco.

SALI PORJES

Vechea şi renumita Magazie de

MODE ŞI CONFECŢIUNI

PENTRU DAME

aduce la cunoştinţa Onor. sale clientele şi a Onor. Public, că s'a mutat şi nou aranjat în PIAŢA UNIREI, vis-a-vis de Hotel Trajan, casa fost „Banca Moldova“, unde a înfiinţat şi un atelier pentru Confecţiuni.

„OPINIA“

ORGANUL PARTIDULUI CONSERVATOR-DEMOCRAT

Apare zilnic la orele 5 p. m.

Cu ultimele ştiri telegrafice şi telefonice din ţară şi străinătate

Ziarul cel mai răspândit şi mai bine informat

REDACŢIA: Partidul Conservator-Democrat, Piaţa Unirei

ADMINISTRAŢIA: Tipografia H. Goldner, str. Gh. Mârzescu

TIPOGRAFIA H. GOLDNER

IAŞI

FONDATA IN ANUL 1855

Premiată de 6 ori, la expoziţiile din Paris, Bucureşti, Iaşi

Distincţiune specială din partea M. S. Regelui Carol I

Cea mai vastă şi mai modernă instalaţie din Moldova

Execută orice lucrări atingătoare de artele grafice

EDITURA DE CARŢI ŞCOLARE

Tipografia H. Goldner, strada Gheorghe No. 17 Mîrzescu

ABONAMENTE

5 BANI

Un an . . . 20 lei
6 luni . . . 10 lei

OPINIA

ZIAR CONSERVATOR-DEMOCRAT

ANUNȚURI

Un rând pag. III, 50 b.
„ „ „ IV, 40 „

5 BANI

Administrație: Iași, str. Gh. Mârzescu 17 | Sub direcțiunea unui Comitet | Anul XI—No. 2102.— Mercuri 12 Febr. 1914

CAPCANA DE ERI

Gratie procedeului adoptat de d-nii Sterea și Mărzescu s'a făcut eri dovada că sistemul luptei fără contracandidați devine, -- cînd este rea credință din partea celora ce nu opun contracandidați—pur și simplu o capcană.

In genere, prin faptul că nu ți se opune contracandidat, devii neutru. Campanie electorală nu poți face, tovarăși de luptă nu ai și, cu chipul acesta, devii pur și simplu o jucărie în mîna acelora cari pun rea credință în executarea pactului încheiat.

—

In specie, în ce privește candidatura d-lui Badareu, faptele constitue cea mai strălucită dovadă, că alegerea de eri a fost o capcană infamă.

Sunt zece zile de cînd – din cauza condițiunelor speciale a luptei de la Iași și a vigoarei cu care partidul conservator democrat din Iași a luptat în aceste alegeri – oficialitatea liberală și agenții clubului liberal local au dus o campanie din cele mai acerbe și calomnioase în potriva d-lui Badareu și în favoarea d-lui Scobai, candidat liberal disident.

Nimic spre a opri această acțiune, menită să provoace impresie și curent în spiritul colegiului electoral! Oficialitatea știa tot ce se petrece și, nu numai că n'a pus frîu campaniei desanțate a agenților liberali, ci a întreținut și încălzit campania, pentru ca, în cele din urmă, în noaptea din ajunul alegerei, să dea ordin clubiștilor de a-și anula al treilea buletin.

—

Rezultatul nu putea să nu oglindească procedeul oriental al d-lor Sterea și Mîrzescu. D. Al. Badareu a fost pus în balotagiu cu 277 voturi, contra 166 obținute de candidatul exclus din partidul liberal d. Scobai, fiind și 398 voturi anulate.

Ar fi de prisos să mai subliniăm succesul real obținut de iubitul nostru președinte – după lupta canibalică ce s'a dus în potriva sa. Aceste voturi, expresia fidelă a vredniciei colegiului și a marei dragoste ce-i poartă lui Al. Badareu — voturi cari nu pot fi atribuite de cît acestei iubiri și acestei vrednicii—ne răzbună în potriva tuturor ticăloșiilor de eri.

Credem, însă, util a invedera situația creată luptătorului fără contracandidat oficial, în urma procedeului adoptat de direcția locală liberală.

Grație capcanei întinse, d. Badareu s'a văzut eri fără tovarăși de luptă și extraordinar de majorat de numărul delegaților celorlalți candidati. La Primărie d-sa era singur, cu doi delegați, pe cînd ceilalți candidați aveau doisprezece delegați. La Adamache nici n'a putut să se ducă, iar pentru delegații d-sale era aceiași situație ca și la Primărie. Aceasta ie situația din punctul de vedere pur electoral, ce i s'a creat de către acei cari vorbesc de nevoia procedeurilor civilizate în lupta politică romînească.

Inainte de a încheia aceste constatări, — triste pentru moravurile noastre politice și care vor remănea ca o veșnică pată pentru acei cari au înțeles astfel îndeplinirea unor obligațiuni – nu ne putem opri de a ne întreba, ce ar fi fost în Octombrie trecut—cu ocazia alegerilor generale sub guvernul de colaborare—dacă și noi am fi anulat pe d. Costache Negruzzi, candidat conservator disident, atunci cînd d. Stere nu avea contracandidat, și avea tovarăși cari luptau la același colegiu?

Punem chestia,—care, singură ea, constitue o problemă de ordin moral.

CATRE VIAȚA CEA NOUA

Țara s'a rostit. S'a rostit pentru guvernul liberal, cum s'ar fi rostit pentru unul conservator; s'a rostit pentru reforme, cum s'ar fi rostit împotriva lor. Țara a dat aprobarea sa schimbărilor de azi, cum și-a dat-o pentru cele de eri, cum și-o va da pentru cele de mîni...

Pressa liberală numește aceasta: triumful guvernului. Pressa conservatoare o numește: izbînda conservatoare. Și ambele împreună, repetă în cor: „moartea takizmului“!

Firește că nimeni nu se emoționează de bilanțul săptămînei electorale. Istoria se repetă, cu aceiaș grotescă înfățișare, pe care a avut-o în totdeauna, cu aceiaș eternă rea credință în fapte, cu aceiaș ridicolă exagerațiune în înregistrarea lor.

Cine privește lucrurile mai de aproape și mai în adîncul lor vede însă că de astă dată comedia e mai tristă de cît ori cînd.

Iau bună oară luptă politică la Iași.

Partidul conservator, adversar hotărît al reformelor, luînd în primul loc atitudine în contra celuilalt partid de opoziție, luptînd pentru slăbirea lui, pentru descreditul lui, pentru distrugerea conducătorilor lui. Partidul conservator făcînd toate aceste, împotriva acelor ce în chip normal ar fi trebuit să le fie aliați și tovarăși, cu toată deosebirea de vederi, după cum le fusese alioți și tovarăși în strălucita acțiune de guvern abia isprăvită. Partidul conservator invinuind cealaltă jumătate din opoziție de toate ororile posibile, fără a vedea că procedarea sa pune în evidență, odată mai mult, toată lipsa de prevedere și de pricepere politică, toată stîrpiciunea sufletească de care a dat întotdeauna dovadă.

Partidul liberal, promotor al marilor reforme, luînd la rîndul său aceiași atitudine împotriva partidului conservator-democrat, cu toate că acțiunea acestuia n'avea nimic dușmănos și potrivnic acțiunei sale. Partidul liberal făcînd cauză comună cu opoziția conservatoare, și incurajînd toate turpitudinele neputincioșilor din jurul „Evenimentului“, pentru a da indicații de morală politică masselor ce vor forma colegiul unic de mîne.

In fața acestora, partidul conservator-democrat, rămas singur, lovit de pretutindeni, cu toate mijloacele, cu toate infamiile, — reușind totuși să-și strîngă rîndurile, să ducă lupta pînă la capăt, fără a se coborî pînă la josnicia adversarilor săi, fără a lipsi un moment de la datoria sa,

Aceasta e situația luptei. Și rezultatul? Iașul trimițînd în parlament pe anarhistul A. C. Cuza și pe incapabilul politic Dim. A. Greceanu; iar Georgel Mîrzescu, omul orgolios și lipsit de scrupul, impunînd șefului său local umilința de a se vedea îngenunchiat de acei de la cari primise cele mai dureroase lovituri Același Iași sub autoritatea acestui spirit, găsește rezerve pentru singurii oameni de la care a avut foloase netăgăduite și a căror viață nu se va deslipi niciodată de soarta lui.

Aceste toate în pragul reformei electorale, în momentul cînd pășim către viața cea nouă.

Superbă perspectivă!

E. H.

D. Al. A Badareu și-a depus astăzi declarația de candidatură pentru balotajul colegiului II de Senat care va avea loc Luni 17 Februarie.

Politicianismul în școală

In pagina a doua a ziarului vor găsi cetitorii un articolaș reprodus din ziarul „Minerva“ cu privire la „detașările școlare“.

Nu e vorba de un ziar politic, nici chiar de o chestiune pasionantă, în comparație cu atîtea actualități mult mai palpitante, acum în toiul luptelor politice.

Ințelegem prin aceasta că ziarul din care reproducem articolul n'a întreprins agitarea chestiunii cu intențiuni politice, ci numai cu intențiunea de a atrage luarea aminte asupra unei importante chestiuni de ordine școlară realizată cu mari greutăți și chiar cu sacrificii, de d. ministru Dissescu, secundat de energicul său secretar general d. Gh. Lascar.

Căci este un sacrificiu pentru demnitarii ce aparțin unui partid politic și, ori-cum, sunt nevoiți a ține seamă de atîtea categorii de susceptibilități: din partea unor prieteni de ale căror dorințe și interese nu se ține seama; din partea unor adversari cari nu lasă un astfel de prilej neexploatat prin ziare, în scopuri politice.

D-nii C. Dissescu și Gh. Lascar au realizat însă măsura cu toată rigoarea cuvenită, neținînd seamă de cît de interesele mari ale școalei.

Abia venit, tînărul ministru Duca —elevul Duca—sfătuit de camarilă, revine asupra excelentei măsuri, semănînd dezordinea și anarhia.

Chestiunea e prea importantă și vom stărui asupra ei cu toată amploarea cuvenită.

NOTA ZILEI

Contra lui Malthus...

Nemții sunt practici înainte de toate.

In vedere că și la ei s'a încuibat flagelul depopulării, s'au gîndit la măsuri drastice.

Intre altele s'a propus o lege contra propagărei maltusiane și unul din articole prevede o amendă de 150 mărci contra ori cui va face propagandă, ori va indica procedee pentru a favoriza sterilitatea voluntară.

...Probabil că aci autoritățile comptează pe indiscreția femeilor care-și vor divulga... vecinele, ori medicii de casă cari le vor fi dat acele foarte indiscrete instrucțiuni ca să le apere de o prea mare fecunditate.

Altfel—pe ce s'ar bizui acel articol de lege, anti-maltusian?

MICI POLEMICI

In cel mai apropiat număr al «Vieței Romînești», sub direcția d-lui C. Stere, va apare un studiu: „Mi... stere-le Cassei Rurale“ de Gr. Iamandi.

*

A murit „cea mai bătrînă femee din Germania“ scriu gazetele.

...Cum mai răsuflă toate celelalte, gîndindu-se că sunt mai... tinere!

*

La Botoșani a reușit d. Ciomag.

La Iași d. Cuza a fost ales ca vechiu director al „Ciomagului“.

*

D. C. Stere se poate consola de multele decepții. A reușit să trîntească la Iași pe cei doi... ciocoi ai partidului liberal, d-nii Crupenschi și Kilimoglu.

*

O publicistă occidentală arătînd ce contingente imense de femei au pătruns în birouri și în funcțiuni, își intitulează articolul: „Nu mai avem nevoe de barbați“!

— Nici noaptea?

*

Trupa noastră dramatică își va reîncepe activitatea teatrală — imediat după terminarea campaniei electorale.

*

Intre d. V. Arion și dr. Cosmovici apostolul Cuza dă concurs în alegerea de astăzi celui din urmă.

De ce vrea d. Cuza pe d. Cosmovici la București?

Mister și hipoteze...

ECOURI

La index.—Cu privire la senzaționala excomunicare a scrierilor marelui poet și gînditor Maeterlinck, *Corriere dela Sera* anunță că toate au fost puse la *index*, fără a se excepta macar lucrarea sa asupra... albinelor.

Și cu toate aceste nu există nici o idee antireligioasă în nici una din operele sale, afară de *La Mort*, în care autorul face să se vadă că este liber cugetător și materialist, pentru că neagă existența unui suflet nemuritor.

Probabil că această măsură luată de Vatican se datorește acestui volum. Ori ce s'ar zice, Maeterlinck rămîne unul din cei mai mari scriitori ai epocei noastre și punerea sa la index nu va face nici un rău reputațiunii sale de scriitor și nici vînzării operelor sale, crede ziarul din Milan.

*

Cel de pe urmă dar al lui Carnegie.— La 31 Ianuarie 1913 Carnegie a constituit un fond a cărui venit de 250,000 fr. să servească *«Biuroului cercetărilor de educație»*. Acest biurou va trebui să studieze modul de funcționare al principalelor instituții de educație din lume, de toate gradele, și să publice rezultatul cercetărilor sale, spre a fi cît mai folositor pentru educația neamului omenesc.

OAMENI ȘI LUCRURI

„PIAȚA“

Din punctul de vedere arhitectonic d. Iorga poate să aibă dreptate, cînd scrie că «Piața Unirei» e cea mai dizgrațioasă.

Dar, pînă acum, ea nu rămîne mai puțin unicul punct al orașului în care s'a concentrat viața cea mai intensă, cea mai variată a Iașului.

Tăcere domnește de mult în regiunea poetică a Copoului, unde, dacă ar fi să credem povestirile mai vechi, domnia foarte multă viață și mișcare în prima jumătate a veacului trecut.

Sub ochii noștri chiar, cartierul Tatarașului a devenit tot mai tăcut, tot mai prozaic, tot mai înclinat spre liniște și izolare.

In schimb lumea Iașului avu și are încă din ce mai multă trebuință de un punct în imediată apropiere, un punct care să fie inima orașului însă-și și unde să bată tactul vieței lui întregi, ca un ecou al dorinței și al puterei lui de viață.

Punctul acela Iașul l'a găsit și l'a fixat: este piața «Unirei».

O, Iașul de astă-zi s'a ocupat prea puțin de legăturile istorice ale „pieței“ cu trecutul. Coincidența că aci și nu aiurea s'a jucat cînd-va «hora Unirei» nu a avut prea mare însemnătate, cînd fu ca să-l consacre drept locul de întîlnire obștească pentru vremile noastre.

Dar un lucru e sigur: «Piața» este astă-zi punctul cel mai frequentat, cel mai popular și poate adesea ori cel mai populat al tîrgului nostru.

Aceasta se adevereşte cu atît mai mult încă în epocile agitate, cum sunt, bună oară acum, zilele de alegeri.

Acolo în piața «Unirei» trec, fatalmente, massele încălzite de cuvîntările oratorilor de întruniri publice, din orice sală ar fi ieșit.

Acolo se cetesc placardele ocazionale ale celor trei cotidiane ale Iașului.

Acolo se desfășoară, în cele mai variate forme, viața politico-socială, multă puțin cîtă este într'un oraș ca al nostru, a doua Capitală a țării.

Acolo și-au dat întîlnire curioșii, nerăbdătorii, indiferenții, plictisiții, în așteptarea rezultatelor electorale din țară.

Acolo sunt manifestațiile studențești în favoarea unora în potriva altora:

Ca pînzele dezamăgite se agită drapelele sentimentale.

Cum zice un tînăr poet vorbind de «orașele dezamăgite», în rîndul cărora Iașul—de atîtea ori amăgit!—ocupă primul rînd....

Acolo sunt micile scandaluri repede înăbușite; acolo sunt muzicele searbede; acolo agenții, «propagandiștii»—totdeauna aceiași, în serviciul altor stăpîni—își așteaptă patronii; acolo staționează automobilele, trăsurile, gură-cască, demimondena, elevul fugar, ucenicul politicianismului, acolo în jurul statuiei lui Cuza, pulsează rămășița de entuziasm ce a mai ramas Iașului.

E punctul culminant în care, poate, se pregătește un început de viață publică, urmarea unei opinii publice abia în pregătire....

Rodion

Art. 132 Const. și legiuirile la care se referă

II

Doi ani de la promulgarea legei rurale, s'a promulgat Constituția din 1 Iulie 1866. Prima constituantă a țărilor unite a avut grijă să întroducă în pactul fundamental principiul inalienabilității, prevăzut în art. 7 al legei rurale din 1864, pentru ca să fie o garanție mai mare că nici o lege ordinară nu-l va înlătura sau modifica. Astfel s'a întrodus art. 133 în Constituția din 1864, al cărui cuprins este: *«Nealienabilitatea pămînturilor foștilor clăcași în timp de 30 ani, prevăzută prin legea rurală, este menținută.»*

In 1884 se face o a doua modificare a Constituției, cea dintăi se făcuse la 1879 cu privire la art. 7, și această a doua modificare se întinde asupra a 25 de articole, între care și art. 133. Inainte de a începe comentariul acestui articol, devenit 132 în constituția din 8 lunie 1884, a cărui aplicare a dat naștere la cele mai frumoase și mai pasionate discuții juridice, să-i dăm mai întăi textul: *«Pămînturile foștilor clăcași, ale însurăților și ale locuitorilor, care au cumpărat sau vor cumpăra în loturi mici proprietăți de ale statului, sînt și vor fi inalienabile în timp de 32 ani, cu începere de la promulgarea acestei legi.*

Locuitorilor însă cuprinși în raza vreunei comune urbane, se va putea acorda prin legi speciale, facultatea de a înstreina locurile lor de casă.

Inalienabilitatea se aplică și la pămînturile vîndute de stat, în loturi mici, în partea României de peste Dunăre.

Schimbările de pămînt contra pămînt nu intră în prohibițiunea legei de față.

Schimburile pămînturilor, de care e vorba în acest articol, nu se vor putea face de cît contra altor pămînturi de aceeaș întindere și calitate.

Să urmărim acuma strîns și de aproape evoluția principiului inalienabilității. In legea rurală din 1864 el apare pentru prima oară în art. 7, care prevede că: timp de 30 de ani săteanul sau moștenitorii lui nu vor putea înstrăina nici epoteca proprietatea sa, de cît către comună sau către vre-un alt sătean.

Legea interpretivă din 1879, în art. 1, precizează **cine** are drept să cumpere pămînturi rurale și **cît** are drept să cumpere. Numai *cultivatorii săteni*, care n'au fost clăcași în 1864, pentru a lua și ei pămînturi, pot cumpăra. Aceștia sunt însurăților sau spornicii, cari nu erau capi de familie în 1864. Dar și aceștia nu puteau să aglomereze, prin cumpărături, o mai mare întindere de cît acea recunoscută unui fost clăcaș.

Toate aceste înstrăinări *„sînt și vor fi nule“* zice legea, adică vor fi nule înstrăinările făcute 1) către un sătean, care era deja împroprietărit în 1864, 2) către o persoană care nu era *cultivator sătean*, 3) către un cultivator sătean din categoria spornicilor, care a cumpărat mai mult de cît întinderea recunoscută unui fost clăcaș.

Aceste dispoziții ale legei interpretive se consideră ca făcînd parte din legea de la 1864 și ca atare, deși posterioară constituției din 1864, se consideră ca pecetluite și întărite de art. 133 din această constituție.

In 1884, art. 133 nu mai putea fi redactat așa de simplu ca în 1864 și 1866, de oarece sătenii devenise proprietari de pămînturi nu numai ca *foști clăcași*, ci ca *spornici* sau *însurăței* și nu numai pe baza legei din 64 ci și a regulamentului din 78, precum și pe baza legilor pentru vînzarea bunurilor statului. care, începînd din 1864, au trecut prin o sumă de modificări, în anii 66, 68, 73, 81. 82, 84, 85 și 86 a cărei ultimă fază este din 7 April 1889, astăzi în vigoare, cu mici modificări din 1892.

Consistuanta din 1884 a căutat să cuprindă toate aceste categorii de mici împroprietăriți și de aceia a zis: Pămînturile foștilor *clăcași*. ale *însurăților* și al-

PHOSPHATINA FALIÈRES

Cel mai bun aliment al copiilor

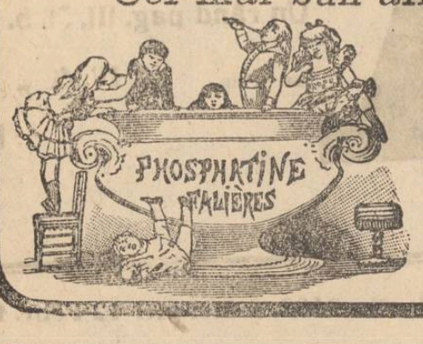

Recomandat de la vărsta de 7-8 luni. in momentul intercărei şi in timpul creşterei. — Ajută dentiţiunei şi formărei oaselor. — Previne sau opreşte diareea aşa de frequentă in timpul căldurilor.

Folositoare tuturor stomacurilor delicate, bătrânilor, convalescenţilor.

PHOSPHATINA FALIÈRES este inimitabilă.

DEPOSIT GENERAL :
6, Rue de la Tacherie, PARIS *şi pretutindeni.*

locuitorilor *care au cumpărat sau vor cumpăra în loturi mici* proprietăţi de ale Statului, sînt şi vor fi inalienabile...

Iată deci în ce se deosebeşte *partea iniţială* a art. 132, de art. 7 din legea rurală, deosebirea necesitată de sporul categoriilor de împroprietăriţi rurali. Dar vom vedea că deosebirea, în această primă parte, nu se mărgineşte numai aici ; ea este mai mare, mai esenţială şi acestei deosebiri voiu consacra acest studiu, în care voiu ţine seamă de toate studiile şi jurisprudenţile de până acuma, discutînd marea controversă dacă, după art. 132 din Const., pămînturile rurale mai sunt alienabile între săteni, ca sub regimul anterior constituţiei din 1884, sau dacă sub noul regim al art. 132, această inalienabilitate este *absolută*, adecă ea nu este permisă nici chiar între săteni.

V. Cireş
avocat

Detaşările şcolare

D. I. G. Duca a aprobat detaşările în învăţămînt

Citim în ziarul «Minerva» :

D. Disescu în timpul cît a fost ministru al cultelor şi instrucţiunei publice, printre alte măsuri de bună organizare a învăţămîntului, luase dispoziţia de a nu se aproba sub nici o formă *concedii nelimitate şi detaşări între membrii corpului didactic*

Măsura d-lui C. Dissescu a întîmpinat protestări energice printre membrii corpului didactic, care faţă de energica opunere a d-lui Disescu n'au mai putut obţine concedii fără rost şi detaşări după bunul plac. Concediile şi detaşările au adus în învăţămînt mari dezordine. Datorită acestor două privilegii, în învăţămîntul secundar mai ales au funcţionat ca profesori suplinitori la catedrele de ştiinţe naturale licenţiaţi în litere specialitatea franceză şi geografie, şi de asemeni profesorii specialişti pentru limba, germană la catedrele de matimatică.

Cînd d-lui Dissescu i s'au adus la cunoştinţă asemenea cazuri, d-sa cu o vie protestare, a dispus suprimarea tutulor concediilor şi trimiterea la catedre a profesorilor şi institutorilor care se bucurau de privilegiile concediilor şi detaşărilor.

*

Dispoziţia privitoare la suprimarea concediilor şi detaşărilor a fost anulată. D. I. G. Duca noul ministru al instrucţiunei publice şi al cultelor a aprobat în ultimele zile mai multe concedii şi detaşări.

Detaşările au fost făcute printre membrii învăţămîntului primar, după cererea d-lui Spiridon Popescu directorul învăţămîntului primar.

Nu discutăm măsura d-lui I. G. Duca semnalăm însă relele care vor decurge din noua dispoziţie prin care s'au aprobat *concedii nemotivate şi detaşări.*

Dacă noua dispoziţie a d-lui I. G. Duca, ministrul instrucţiunei publice, se va generaliza, învăţămîntul nostru prea turburat prin desele schimbări aduse în urma nouei lor numiri de inspectori, controlori şcolari prin delegaţie şi revizori şcolari, va suferi şi mai mari turburări.

Detaşările şcolare şi concediile au adus întotdeauna vrajbă între membrii corpului didactic, care în dorinţa de a ocupa prin detaşare cel mai bun dintre locuri, au recurs la diferite persoane influente, numai pentru a putea obinţe locul dorit.

Datorită măsurei de a se acorda concedii şi detaşări vom asista din nou, la lupte între membrii corpului didactic, care zor solicita asemenea privilegii.

Dela 23 Aprilie 1914 se închiriază

Un apartament elegant, în perfectă stare, compus din patru odăi mari, odae p. servitori, bucătărie spaţioasă, antret, pivniţă mare şi adincă, grădină, curte mare, Apă, lumină electrică.

In aceeaşi casă :

Două dugheni de cîte două odăi mari. Se pot da separat sau împreună.

Două magazii de cîte 12 metri ungime şi 6 m. adincime.

Informaţiuni la proprietar d. M. H. Goldner str. Gh. Mirzescu 17.

INFORMAŢII

Se cunoaşte hilarianta circulară a d-rului Sion prin care interzice ori cui de a se prezenta la d-sa cu stăruinţi de ori-ce natură.

De aceea ne permitem o indiscretă întrebare.

In timpul prezenţei sale în Iaşi d. dr. Sion a promis ori nu postul viitor de intendent al vilei «Grierul», cumpărată pentru întemeiarea unui azil de medici infirmi.

Pentru astăzi nu dăm detaliile, pe care le ştim, nici asupra viitorului numit, nici asupra gradului de rudenie între acesta şi d. dr. Sion, nici asupra salariului ce-i se va fixa, deşi le cunoaştem de pe acum.

Pentru a invedera cine este individul care a proferat eri la şcoala Adamachi, cele mai ordinare ignominii şi insulte la adresa d-lui Al. A. Badareu, vom publica în unul din numerile noastre viitoare, dispozitivul şi considerentele consiliului de disciplină a baroului de Iaşi precum şi dispozitivul şi cosiderentele Curţei de Apel secţia I-a prin care advocatul Raul Crăciun este suspendat pentru incorectitudini profesionale săvîrşite în dauna d-nei Constanţa Ghyca.

De la Universitate.—Ieri Luni 10 Febr. c., *Seminarul de slavistică* al Facultăţei noastre de litere s'a ţinut obicinuita-i şedinţă săptămînală. Au luat parte, pe lîngă profesor, următorii 24 de studenţi şi siudente : *d-nişoarele*, Strat, Ştefănescu Colomei, Cărare, Bogdan, Cerchez, Sachelarescu, Creangă Neculau, Zamfirescu, Răutu, Sotirescu, Docan, şi *domnii*, Dăscălescu, Răutu, Palada, Constantinescu, Grigoraş, Lăzărescu, Negrescu, Alecu, Mihai, Demetrescu, Burada, Sion.

Domnişoara Zamfirescu a ţinut conferinţă despre : *Vechile Cronice Moldoveeşti pînă la Urechiă* făcînd mai cu seamă rezumat după cartea cu acest titlu a d-lui Ion Bogdan, profesor de Slavistică la Unniversitatea din Bucureşti. A fost vorba dar, să arăte însemnătatea pentru Istoriografia romînească a Cronicelor scrise la noi slavoneşte. Conferinţiara a spus între altele, următoarele, pe care le dăm aci după un resumat făcut chiar de dînsa pentru mai multă preciziune.

Cele mai vechi cronice şi anale Moldoveneşti înainte de Ureche şi care toate se pare că au purtat titlul «Povestire în scurt despre Domnii Moldoveneşti» sunt următoarele :

1) O cronică foarte scurtă ce cuprindea anii dela 1350—1457 scrisă de un călugăr Azarie în primii ani ai domniei lui Ştefan cel Mars cam pe la 1460. Azarie s'a folosit însă de o cronică anterioară ce mergea pînă la Alexandru cel Bun, care a fost scrisă de un alt călugăr.

Cronica de la 1359—1457 s'a numit putneană pentrucă a fost păstrată la un loc cu analele putnene ca o întroducere a acestora. Din ea s'au păstrat printr'o diferenţiare a părţii despre descălecarea lui Dragoş trei versiuni deosebite :

I. Versiunea copiei de la Slatina cea mai veche, cam dintre anii 1450—1470 : descălecarea se scrie pe scurt şi din legenda ei se aminteşte numai vînarea Zimbrului.

II. Versiunea cronicei moldo-polone ceva mai nouă şi în care în legenda descălecării se aminteşte apa Moldovei, lîngă care s'a omorît Zimbrul.

III. Versiunea cronicei anonime, mai nouă de cît cele două dintăi, cam de pe la 1500, în care legenda descălecării explică origina Romînilor Moldoveni de la Roma.

2) Analele putnene care cuprind domnia lui Ştefan cel Mare 1457—1504 şi se continuă cu condicele de la Slatina până la 1525, însă în cronica moldo-polonă cel puţin pînă la 1527 sau 1546. Astfel avem două versiuni ale analelor putnene : o a treia versiune deosebită puţin de versiunea cronicei moldo-polone a avut-o Ureche. (Desigur «Letopiseţul bistriţan» care a fost publicat de d. I. Bogdan în 1895 în «Cronici inedite atingătoare la Ist. Romînilor»).

3) Cronica lui Macarie care continuă analele putnene de la 1527 încoace până la 1541 şi mai adaogă ceva în partea lor de la 1504—1527.

4) Cronica lui Eftimie care continuă cronica lui Macarie până la 1553.

Aceste cronici se cunosc din originalele păstrate în sbornicul de la Slatina, din recenziunea rusească a cronicei voskresenskaja şi din traducerea polonă de la 1566. Cunoştinţa lor o complectează Ureche şi interpolatorii lui cu ajutorul căror se deducea existenţa a altor cronici şi anale ce au fost găsite după 1891 de d. Bogdan şi publicate.

Toate aceste cronici şi anale au fost scrise în limba medio-bulgară în vechile mînăstiri moldoveneşti, de călugări învăţaţi ca Azarie, Macarie şi Eftimie, la porunca unor domni luminaţi şi energici cum au fost Ştefan cel Mare, Petru Rareş, Alexandru Lăpuşneanu şi Petru Schiopu.

Ele au adus un mare folos istoriei şi numai datorită lor au putut să-şi facă apariţia în secolul al 17-lea o cronică aşa de întinsă ca a lui Ureche.

Au urmat, apoi discuţii, la care a luat parte mai cu seamă d. Lăzărescu şi d-ra Zamfirescu.

Cercul Analelor.—Comitetul Cercului Analelor, adunat Duminică ora 6 p. m. la secretariat în Trecătoarea Banu, a luat deciziunile următoare :

1) Conferinţa celebrului autor al «Sufletului Romînesc» şi al «Romancierului Romîn», foarte competentul publicist Jules Brun, va avea loc la Iaşi în Aula universităţei, Duminică 16 Feb. ora 9 seara. Preţul intrărei va fi de 2 lei jos, iar amfiteatrul 50 bani, ast-fel pentru a permite tuturor celor pe care poezia romînească îi interesează, să vină să asculte cu puţină cheltuială o conferinţă foarte erudită. Biletele se vor găsi la secretariatul Cercului Analelor din trecătoarea Banu, deschis în fie-care zi de la 4—5 jum. p. m. începînd de Miercuri, şi la librăria Ionescu.

2) Marele matineu artistic şi literar al Cercului Analelor, va avea loc la 23 c. la cercul militar, la ora 4 p. m. Programul definitiv, care va fi splendid, va fi publicat şi afişat mai tîrziu.

3) Conferinţele iluştrilor vizitatori adunaţi : alsacianul André Lichtenberger şi savantul francez Demeny, sunt fixate la datele mai înainte indicate adică : 6 Martie pentru autorul operilor : „mon petit Trott", „la petite soeur de Trott", „la mort de Corinthe", „le sang nouveau" etc. şi la 20 Martie pentru autorul „Bazelor ştiinţifice ale educaţiei fizice" „al mecanismului şi educaţiei mişcărilor" „al educaţiei sforţărei" etc.

D. André Faure, va preciza succesiv prin presă, înfăţişarea literară ori artistică şi interesul operei fie-căruia, dintre compatrioţii săi.

Conferinţele romîneşti vor fi hotărîte în şedinţa apropiată, a comitetului, la sfîrşitul perioadei de frămîntări politice. Sperăm că publicul ieşan, va fi foarte mulţumit să audă că Cercul Analelor din oraşul nostru, după propunerea experimentatului său preşedinte d. Bogdan are intenţia să organizeze concursuri literare şi de a organiza pe cît posibil cîte-va premii destinate să recompenseze cele mai bune lucrări literare sau ştiinţifice, care vor fi supuse aprecierei unui comitet, compus special pentru aceasta.

Cercul Analelor se va folosi în fine de toate prilejurile spre a face servicii tinerimei romîne, şi dacă mijloacele îi permit va ajuta pe scriitorii să-şi publice lucrările.

Intr'adevăr excelente intenţiuni şi muncă tot atît de interesantă pe cît de folositoare. Cercul analelor din Iaşi speră că va găsi în toate părţile primirea favorabilă pe care o merită, şi mulţumeşte de acuma tuturor persoanelor care punîndu-se deasupra consideraţiunilor interesate şi vane, născute din viaţa socială, au bine-voit să-i dea deja un preţios concurs.

Cyrano.

Cetim într'o revistă pedagogică germană că Turcia are intenţia să organizeze şcoalele sale primare. In acest scop ea a trimes persoane competente în Romînia şi în Ungaria ca să studieze la faţa locului organizarea şcoalelor elementare. Revista în chestie crede că Turcia va alege sistemul şcolar unguresc. Cum însă la Budapesta se caută a se imita Berlinul, aceasta ne face să credem că Turcia va face apel la Berlin, cum a făcut şi pentru organizarea armatei.

D. V. Cuzinski regisor al teatrului naţional va pleca la începutul lui Martie în străinătate.

Deficitul trupei noastre dramatice la Craiova este numai de 1000 lei.

Zicem *numai*, pentru că daunele morale au fost mult mai mari.

La concursul pentru ocuparea a două posturi de institutorila şcoala de aplicaţie de pe lîngă şcoala normală din Constanţa s'au înscris şi prezentat 34 candidaţi.

In prima zi a concursului au fost examinaţi 16 candidaţi, iar a doua zi restul.

Rezultatul acestui concurs va fi comunicat direct celor interesaţi.

Comisia examinatoare a fost compusă din d-nii : Ilie Ghibănescu preşedinte, I. Mironescu şi Gh. Tomulescu, membri.

D. dr. Ţaranu, membru în comisia interimară, a inspectat eri diferite brutării, confiscînd o cantitate de pîne, găsită lipsă la cîntar.

D-nii acţionari care voesc a lua parte la adunarea generală ordinară şi extra-ordinară a Băncei laşilor care va avea loc la 23 Febr. crt. ora 10 a. m. vor trebui să se înscrie cu 5 zile libere înainte de adunare şi să depună acţiunile la purtător.

De-ale ex-generalului.—Cînd d. general Musteaţă s'a prezentat la clubul liberal cu ocaziunea înscrierei în acel club ; îi s'a prezentat parte din persoane care fac parte din comitet sau alţi «samandicoşi». Mai erau în sală la o parte şi agenţi electorali oameni mai de rînd.

Văzînd generalul că pe acei din urmă nu-i prezintă, se adresează d-lui preşedinte al clubului astfel :

— «Dar pe scărnăviile acelea nu mi le prezentaţi ?»

Absolut autentic.

Iată acum alta şi mai autentică :

In vizitele sale electorale d. general Musteaţă, vizitînd şi pe căpitanul S... ia cerut votul.

D. căpitan S... ia spus că nu poate vota de oarece este militar. Atunci d. general ii zise :

— «Imbracă-te civil şi dute la vot».

Răspunsul d-lui căpitan a fost scurt :

— «D-le general, dacă mă îmbrac civil, atunci nu te mai votez...»

Duminică 16 Februarie cr. va avea loc logodna cunoscutului avocat Neculai Apotecher cu domnişoara Lica Leff.

Sincere felicitări.

D-na Heloiza Constantinescu, institutoare la şcoala de fete no. 7 din localitate, a obţinut un concediu de 3 luni.

S'a acordat un concediu de 4 luni d-nei Tereza Savini, institutoare la şcoala de băeţi no. 4.

D-sa va fi suplinită de d-ra Adriana Păun.

Ministerul instrucţiei publice a comunicat revizoratului şcolar să pue în vedere direcţiunilor şcoalelor primare, că la ori ce înscriere a elevilor să se treacă în registrele-controale, toate datele cuprinse în extractul de naştere.

Prefectura de judeţ a înaintat Mitropoliei Moldovei regulamentul de conservarea şi restaurarea monumentelor istorice, punîndu-i în vedere că conservarea acestor monumente ce se află în eparhia Moldovei, cad în sarcina acestei Mitropolii.

Ministerul de Culte a luat decizia ca pămînturile parohiale vacante să fie date sătenilor, până la venirea titularilor.

In şedinţa de ieri, societatea de ajutor reciproc «Mîngîerea» a ales ca preşedinte de d. G. Mîrzescu.

La 16 Februarie are loc adunarea generală a acţionarilor Băncei Moldova.

Numeroşi artişti vor pleca Vineri seara din Iaşi, spre a participa la congresul practicanţilor de muzică, ce are loc în Capitală în zilele de 11 şi 17 Februarie.

Comisia interimară va fi convocată pentru Joi, spre a rezolvi mai multe chestiuni, ce nu mai pot fi întărziate.

Diverse întîmplări

— In satul Buhăeşti (com. Andrieşeni) s'a aprins şi ars cu desăvîrşire o cireadă a locuitorului Gh. V. Uţă.

Cauza incendiului este imprudenţa unui copil.

— In comuna Movileni s'a declarat epizotia de febră aftoasă.

S'au luat grabnice măsuri de poliţie sanitară veterinară.

— Necunoscuţi rău-făcători s'au introdus, servindu-se de chei false, în hambarul comerciantului Leiba Lupu din Podul-Iloae, furînd o mare cantitate de porumb.

S'a deschis o anchetă.

— In piaţa halei a fost aseară găsită în nesimţire servitoarea Roza Gheorghiu. Ea a fost transportată la spital.

— In comuna Copou s'au stîns epidemiile de scarlatină şi anghină difterică.

Cassa centrală a meseriilor a cerut tuturor medicilor casei medicale un tablou de numărul consultaţiilor date în lunile din urmă.

Electorale. — Cu prilejul alegerii colegiului al III, caudidatul Mihai Carp cu alţi tovarăşi s'au dus în Tîrguşorul Păcurari, unde erau adunaţi mulţi ţarani în ajunul zilei de votat.

Fiind prea mulţi Ţarani nu s'a putut vorbi cu fiecare, — dealtfel se evita intenţionat vorbirea individual cu ţaranii şi s'a alergat la discursuri. Oratorul Mihai Carp s'a executat şi a început să vorbească. Ţaranii nu prea înţălegeau limba păsărească a d-lui M. Carp şi nici nu-l prea auziau bine. Vedeau ţaranii că au aface cu un băet plăcut la înfăţişare, dar mai mult nu.

Unul din tovarăşii de escursie electorală ai lui Mihai Carp a îndemnat pe acesta să curme discursul şi să-l lase să vorbească dînsul. Bucuria lui Mihai Carp că-i uşurează sarcina de a ţinea discursuri.

A luat cuvîntul Zosin fost administrator de plasă şi actual avocat. Acesta cu voce stridentă, cu glas tare şi cu vorbe mai ţărăneşti s'a făcut înţăles mai bine, de ţăranii ce ascultau.

Intr'un glas ţaranii au strigat.

— Pe d-ta te alegem, cucoane, că d-ta vorbeşti mai lămurit şi apoi ţipi mai tare aşa că la Bucureşti te vei face auzit.

— Dar, oameni buni, nn se poate să mă alegeţi pe mine. Eu nu-s candidat la alegeri, ci pe d. Carp Mihai trebue să-l alegeţi.

— Il alegem cu condiţie să te duci d-ta la Bucureşti cu el şi să vorbeşti în locul său cînd va fi nevoe, răspunseră glasuri din auditoriu.

Dialog cu şerul.—In ziua balotagiului pentru colegiul I de Cameră un alegător, distins intelectual iaşan, întîlnind pe d. Dim. Greceanu îl întrebă :

— Ce crezi despre rezultatul zilei de astăzi ?

— Nu-ţi pot spune, ne fiind *elector...*

Elector nu eşti, zise intelectualul, dar... **ce** eşti ?

Astă seară Marţi, comicul Tanase dă o singură reprezentaţie în sala circului Sidoli. Repertorul hazliu şi bogat al popularului artist-comedian cuprinde cuplete şi cîntece de actualitate, absolut noue special scrise pentru d-sa.

D. Tănase ne va zice între altele : «Dă-i înnainte, Dă-i înnainte» Canţonetă comică cu muzică, compusă de C. Tănase şi C. Belcot, în care se oglindesc toate peripeţiile prin care a trecut Tănase în actuala Campanie, unde a luat parte activă ca voluntar.

Cine vrea să-şi facă idee de modul cum a petrecut Tănase în campanie, să se grăbească a-şi lua bilete, căci va fi cea mai delicioasă seară de petrecere adevărată.

De remarcat :

«Tănase la încorporare—Tănase şi ambulanţa—Tănase şi holera — Tănase şi intendenţa—Tănase şi bulgăroaica, etc., toate de un humor irezistibil—Ah ! Femeia este rea !, cuplete comice de actualitate şi de o frumuseţe uimitoare cîntate de C. Tănase—Cupletele Cadrilaterului-irezistibile—Dacă nu-i şi nu-i şi nu-i etc —Comicul Tănase va cînta deasemenea «Fusta cu belea».

Intre pauze se vor reprezenta piese cinematografice : «Săritura în aer», film parizian cu d-ra Polaire în primul rol—Morfinistul, dramă într'un act—Malongo şef de poliţie, comedie etc.

Mâne Mercuri cîntăreţul popular din Bucureşti **Bernardo**, şi program cinematografic complect nou, compus din 4 părţi.

Comitetul societăţei «Colonia şcolară» din localitate, face cunoscut publicului că reprezentaţia teatrală, care era să aibă loc Joi, la 13 a. c. luni, s'a amînat pentru Sîmbătă seara, 15 a. c., cînd se va reprezenta frumoasa piesă «Onoarea». Biletele vîndute rămîn valabile. Bilete de vînzare se găsesc la fiecare direcţie de şcoală primară ; iar în seara de spectacol la cassa teatrului.

Onoratul public este rugat să dee concursul său acestei reprezentaţii de bine facere.

CURA — Cea mai raţională de **Unt de peşte** pentru ADULŢI şi COPII — e numai aceia cu :

UNT DE PEŞTE IODOFERAT SIMPLU şi UNT DE PEŞTE IODOFERAT cu FOSFOR WERNER

Aprobate de Consiliul sanitar superior şi premiate la mai multe expoziţiuni din ţară şi din străinătate, cu cele mai mari distincţiuni.

Unt de Peşte Iodoferat simplu e recomandat cu cel mai deplin succes contra *Anemiei, inflamaţiunilor osoase, scrofuloza, chinduri, inclinaţiuni spre tuberculoză, guta, reumatism.* E un puternic nutritiv pentru bersoane *slăbite* precum şi un excelent tonic la *reconvalescenţi sifilitici.*

Pentru copii de şcoală slăbiţi prin munca intelectuală este un neintrecut reconfortant. *Costul unei sticle de un chilogram 6 lei*, la care se adaogă porto.

Unt de Peşte Iodoferat cu fosfor e un medicament special pentru *copii rachitici* spre a le întări oasele şi un *tonic prin excelenţă* în perioada creşterei copiilor, în stările limfatice şi a studiului pubertăţei.

Costul unei sticle de jumătate kilogram **3** *lei* **75** *bani*, la care se adaogă porto.

Depozitul gen. *la farmacia* **I. WERNER**, *furniz. Curţei Regale* **Iaşi**. Pentru Bucureşti : *la Drogueria I. Zaharia str. Lipscani No. 35.* Pentru Craiova : *la Farmacia Ed. Konteschweller.*

Cererile din provincie se execută prompt contra ramburs.

CANDIDAŢII

partidului cons-rvator-d-mocrat

la alegerile de balotagiu sunt:

Col. I SENAT (Sîmbata 15 Februarie)

GHEORGHE LASCAR

Col. II SENAT (Luni 17 Februarie)

AL. A. BADAREU

ULTIME INFORMAŢII

O nostimadă de la alegerile de eri.

La secţia de la Adamachi d. dr. Possa, candidatul liberal, anula voturile celuilalt candidat oficial Dîndu-se de ştire d-lui Ion Botez de pericolul ce-l ameninţa, acesta a reclamat d-lui Stere şi d sa împreună cu d. Georgel Mărzescu — de astădată amîndoi scandalizaţi de întinderea ce ia sistemul anulărilor au ameninţat vehement pe d-rul Possa. Au mers pînă a i arăta perspectiva unei excluderi din clubul liberal.

Numai aşa s'a mai calmat pornirea d rului în colegului său, dar pînă atunci aproape 40 de buletine ale d-nului Botez fuseseră anulate prin intervenţia d-lui dr. Passo.

Bine înţeles că faptul nu va rămînea fără consecinţi.

Oameni fără scrupule, fără suflet şi lipsiţi de ori ce ruşine, răspîndesc pretutindeni că şeful nostru d. Alex. Badareu ar fi renunţat de a mai lupta la balotajul de Luni, retrăgîndu-şi candidatura.

Zvonul este o infamie, care pune în lumină mijloacele disperate de care adversarii noştri se serveso în lupta ce o i dau contra noastră.

De prisos dar să dăm o desmintire.

E o ruşine să se creadă că d. Badareu, a cărui dragoste pentru acest oraş a lasat urme neşterse, ar pierde un moment nădejdea în încrederea alegătorilor săi.

Am înregistrat numai faptul ca să se ştie.

Pentru Duminică au fost convocaţi membrii clubului Naţional-liberal din Vaslui, pentru ca pe baza propunerei preşedintelui său d. Neron Lupaşcu, să procedă la excluderea din club a d-lui Sassu

Aceasta în urma celor petrecute la alegerea pentru colegiul I de Senat.

Marea Doamnă de onoare a Curţii înştiinţează că în urma operaţiunei la care s'a supus M. S. Regina audienţele Suveranei au fost suspendate, pînă la noi ordine.

D. Mihai Negruzi candidat la întreprinderea jocului de căişori de la Slănic, oferea, la alegerile de ieri cîte 20 de lei pentru fie care vot anulat al d-lui Al. A. Badareu.

Suntem siguri că relevînd acest fapt, aducem o ştire înbucuratoare pentru piaţa noastră, întru cît se relevează starea înbucurătoare financiară de care se bucură d. Negruzzi.

Un ziar din capitală, care face ruşinea presei romîne, colector de murdărie sufletească, azil de puşcăriaşi, de şantagişti şi netrebnici, atacă pe iubitul nostru fruntaş, d. Alex. Badareu, inundindu-l de cele mai desgustătoare injurii.

Seninii domni de la „Cuvîntul" apărătorul bunelor moravuri în domeniul politicei, au crezut de cuviinţă să reproduca acea ignomie imprimînd-o în foi volante pe care le-au distribuit alegătorilor de la colegiul al doilea de Senat.

Era firesc ca aceşti domni să procedeze astfel. După falimentul material trebuea să vie şi falimentul moral. Ruşinea şi lealitatea n'a fost nici odată patrimoniul acestor ridicoli donchişoţi.

Dezgustătoarea murdărie răspîndită în chipul acesta, nu-şi va atinge scopul.

Ea nu poate de cît stigmatiza pe acei care au pus-o în circulaţie, mărind simpatia pentru omul atacat în chipul acesta.

„Cuvîntul" de aseară cuprinde elogii şi apeluri în favoarea d-lui Virgil Arion, fără a pomeni un cuvînt despre d. dr. Cosmovici ca şi cam nici n'ar exista.

Caracteristic pentru acordul dintre cei doi candidaţi... naţionalişti.

Ziarul neo-liberal „Facla", într'o notiţă apărută astăzi, arată că are cunoştinţa de răspunsul pe care l'a dat excelentul nostru prieten profesorul Mezincescu d-lui dr. Sion, în chestia comandei de etuve.

Ziarul brătienist — vorbim iar de „Facla" — găseşte însă de cuviinţă să nu publice, nici măcar în rezumat, conţinutul răspunsului prietenului nostru, ci... aşteaptă rezultatul „anchetei".

Cinstită gazetă „Facla", n'avem ce zice.

In legătură cu vizita făcută la Iaşi de către d. dr. Sion, directorul general al serviciului sanitar afirmăm din sursă absolut sigură că d sa a comunicat în intimitate hotărîrea fermă de a desfiinţa şcoala de agenţi sanitari.

Din cauza epocei electorale a trebuit să cedeze insistenţelor locale şi alarmei ce s'a dat în presă. Aceste toate însă nu-l vor face să renunţe la ideia suprimării acelei şcoli.

Eri a încetat din viaţă în urma unei scurte suferinţi tînărul Alexandru Ferderber fiul prietenului nostru Leopold Ferderber, farmacist.

Inmormîntarea va avea loc mîine la orele 2 p. m. Luăm parte la durerea încercată şi transmitem familiei sincerele noastre condoleanţe.

D. Scobai a declarat azi, că îşi retrage candidatura în cazul dacă d. A. A. Badareu îşi menţine candidatura la bolotagiul de la colegiul al doilea de Senat.

La „Bradul Moldovei"

IANCU RECHLER & CAROL MICHELOHN

Societate în nume colectiv

pentru

Comercial de cherestea

Depozite Iaşi, str. Uzinelor 11—14

Asortat permanent cu lemnărie pentru conrtrucţie şi tîmplărie.

Execută prompt orice comenzi referitoare, garantînd calitatea superioară a cherestelei, preţuri convenabile şi livrarea foarte conştiincioasă.

Serviciul telegrafic şi telefonic al „Opiniei"

Serviciul Telegrafic

Deputaţiunea albaneza în Germania

Waldenburg. — Deputaţiunea albaneză sub Essad Paşa, a sosit azi după amiază din Lipsca şi a vizitat pe tatăl principesei de Albania.

La ora 5, s'a dat un prînz la Castel. Delegaţiunea va pleca mîini la Viena. Principele şi principesa de Wied mai stau cîteva zile aci.

Principele de Schoenburg Waldenburg a oferit un prînz în onoarea principelui Albaniei şi a deputaţiunei albaneze. Essad Paşa a tuastuat pentru casa principiară şi pentru regina Albaniei.

Accidentul Principelui Petru

Cetinge.—Principele Petru al Muntenegrului, făcînd o plimbare cu barcă pe locul Scutari, benzina a explodat şi barca a fost încendiată.

Principele Petru a sărit în apă şi a putut ajunge prin înot pînă la mal.

Retragerea d-lui Gheşoff

Sofia.—D. Gheşoff, şeful naţionaliştilor s'a retras din viaţa politică.

In locul seu se va alege d. Teodoroff, fost ministru de finanţe.

Alegerile municipale din Grecia

Atena.—Candidaţii guvernamentali din Atena şi Pireu au obţinut la alegerile municipale, o majoritate zdrobitoare.

In provincie, guvernul a lăsat deplină libertate alegerilor.

Ziarele declară că unanimitatea rezultatelor alegerilor de eri dovedeşte că d. Venizelos se bucură de încrederea deplină a naţiunei.

Arestarea a o mie de ţarani

Saratoff (Rusia). — Una mie de ţerani condemnaţi la cîte o lună închisoare pentru refuz de a-şi aduce lucrurile spre vînzare pentru achitarea datoriei către o bancă, au fost arestaţi azi.

Credite militare în Rusia

Petersburg. — Ministrul de finanţe a depus pe biroul Dumei cererea unui credit extraordinar de 105 milioane ruble pentru armament.

Ziarul *Novoje Vremea* crede a şti, că Flota Mărei Negre, a primit ordinul de a rechema pe toţi concediaţii pe ziua de 8 Martie.

Pierderile Sîrbilor

— în ultimele două războae —

Belgrad.—Biroul Presei spune că ministrul de război a comunicat în Scupcină următoarele cifre despre pierderile armatei sîrbeşti, în ultimele două războae.

In războiul turco-bulgar: morţi 5000; răniţi 18000; în războiul sîrbo-bulgar: morţi 8000; răniţi 30,000. Au murit de pe urma rănilor capatate 2500; de boli 12,000 şi 4300 de holeră, printre care 4000 numai în războiul sîrbo-bulgar.

Accidentul unui vapor

Toulon. — Prefectura maritimă a fost avizată, azi dimineaţă, că crucişătorul cuirasat «Waldeck Rousseau» a eşuat în golful Jouan, unde se află armata navală.

Două remorchere au plecat în ajutor.

Doborîrea unei statui

Sofia.—Ziarele anunţă că statuia fostului prim ministru Petkof a fost doborîtă de nişte necunoscuţi.

Statuia fostului şef asasinat al partidului stambulovist a fost ridicată la loc azi dimineaţă.

Serviciul Telefonic

Constituanta amînata

Bucureşti. — Ziarele relevă ştirea autorizată că constituanta nu va fi convocată de cît la toamna viitoare şi constată că ea este o urmare a condiţiunelor în care s'au făcut actualele alegeri.

Liberalii s'au convins de dificultatea situaţiei şi, dacă ar putea, ar renunţa cu dragă inimă la toate reformele.

Presa din Capitala şi alegerea de la Iaşi

Bucureşti.—Ziarul «Adevĕrul» scrie următoarele cu privire la alegerea de ieri de la Iaşi:

«Incă de Duminică am relevat faptul că o coaliţie liberalo-naţionalistă-grecenistă s'a constituit la Iaşi.

«Am arătat că acordul încheiat la centru între liberali şi takişti a fost rupt la Iaşi, graţie disciplinei şi lealităţei admirabile a liberalilor.

«Rezultatul de la Iaşi învederează forţa reală de care dispune d. Badareu în a doua Capitală a ţărei, unde cu toată coaliţia pomenită, d. Badareu n'a putut fi trântit ci pus în balotagiu şi a întrunit în voturi mai mult de cât candidatul coaliţiei. Nu mai puţin întîmplarea dovedeşte ce fel de aliaţi sunt liberalii şi ce preţ se poate pune pe corectitudinea şi lealitatea lor.

«Mărturisim că, în ce ne priveşte, lecţia ce o primeşte d. Take Ionescu nu ne displace, fiindcă poate macar astfel de întîmplări îi vor deschide ochii. D-sa a jertfit interesele propriului său partid pentru a salva pe liberali şi a mers pînă a împiedica carteluri locale, care ar fi însemnat o sigură înfrîngere a guvernului.

«Să nu uite liberalii că fără d. Take Ionescu ar fi rămas şi fără de preşedinte de Cameră şi fără preşedinte de Senat».

Calatoria d-lui Take Ionescu

Bucureşti.—*D. Take Ionescu, părăseşte Capitala Vineri, pentru a se duce la Paris şi Londra.*

Şeful partidului conservator-democrat va lipsi din ţară 10 zile.

La întoarcere, d. Take Ionescu va întreprinde o călătorie în ţară, pentru a lua contact cu organizaţiile partidului conservator-democrat.

Patania unui apaş al parlamentului

Bucureşti.—Cunoscutul Ionel Protopopescu-Pake, după ce a fost tratat în modul ştiut de liberali, a bătut la porţile partidului conservator.

D. Filipescu era gata să accepte propunerea de adeziune. D. Marghiloman însă, s'a opus şi a fost de părerea d-lui Ferechyde, că ar fi o ruşine ca un astfel de individ să formeze obiectul unei discuţii, în comitetul unui partid politic.

Conferinţa internaţională

Roma. — Mîne se va inaugura solemn, în prezenţa regelui, conferinţa internaţională pentru bolile plantelor.

Printre ţările care aderează la conferinţă e şi Romînia şi Serbia.

Atentat în contra unui episcop

— Groaznică explozie—Numeroşi morţi şi rîniţi —

Debreţin.—Azi dimineaţă a avut loc, în biroul episcopatului, greco-catolic nou creat, o teribilă explozie de pe urma căreia au murit, locţiitorul episcopului, vicarul Jackovici, secretarul Sepkovski un servitor şi nevasta acestuia.

Au fost rîniţi de moarte avocatul episcopatului, Csath, care a murit de pe urma rănilor capatate.

Episcopul Miklossy, care din întîmplare se afla în altă odae a scapat teafăr.

Fiica vicarului Jackovici, aflînd de moartea tatălui ei, a înnebunit.

Sunt 7 rîniţi mai uşor.

Ancheta deschisă a constatat că sosise dimineaţă, din Cernăuţi, pentru episcop un pachet şi la deschiderea pachetului a avut loc explozia. Pachetul fusese avizat printr'o scrisoare din Cernăuţi, Simbătă, anunţînd trimiterea a 100 de coroane şi obiecte bisericeşti. Scrisoarea era semnată „Ana Covaci".

De vînzare *pentru eşire din indivizi-une* la 26 Februarie crt. prin licitaţie publică la Tribunalul Iaşi, Secţia III-a, orele 11 a. m. imobilul din Iaşi, strada Costaki Negri (foastă Veche) No. 91.

Pentru informaţiuni a se adresa d-lui Schwamm, fabrica de uleiuri din Iaşi sau la domiciliu str. Căpitan Păun No. 8, la etaj.

†

Mult întristaţii: Agripina şi Leopold Ferderber; Constantin şi Teodor, Ion şi Elena Ferderber, Otilie Ferderber, Sophie Petrescu şi Elena Arnauch au durerea a face cunoscut pierderea prea iubitului lor fiu, frate, cumnat şi nepot

ALEXANDRU FERDERBER

în vrîstă de 21 ani

încetat din viaţă în ziua de 10 Februarie crt. şi roagă pe toţi prietenii şi cunoscuţii să asiste la înmormîntarea care va avea loc Mercuri 12 Februarie crt. orele 2 p. m.

Cortegiul va pleca de la casa mortuară a spitalului sf. Spiridon spre cimitirul Eternitatea.

Rugaţi-vă pentru el!

Iaşi 11 Februar 1914

Drept ori-ce altă invitaţie.

Prima Calcătorie şi Spălătorie

— DE LUX —

A. Müller

Iaşi strada Păcurari No. 15

Aduc la cunoştinţa Onor. clientelă şi Onor. Public că introducîndu-mi în atelierul meu maşini şi lucrători speciali în această branşă, se spală şi se calcă în cel mai nou sistem:

Cămăşi, Gulere, Trousouri, ori-ce fel de Broderii, Lengerie fină şi perdele.

Servind prompt şi preţuri moderate.

Cu deosebită stimă

A. Müller

Strada Păcurari 15.—Iaşi

MĂRŢIŞOARE

Ultimele noutăţi, gravuri de artă superioară, în aur, argint şi alte metale; diferite şi foarte variate modele; alegere imensă, preţuri mai eftine ca ori unde, se găsesc numai la

Renumitul magazin de bijuterie

LAZAR IOSEF

Piaţa Caza-Vodă

Doctor FISCH

Specializat la Berlin în

BOLI DE COPII

Precizarea diagnozelor prin analize microscopice

VACCINARI

Iaşi, str. Cuza-Vodă (Golia) 42

Consult. 10—11 şi 3—5.

Dr. Suzana GROSI

Asistentă la clinica obstetricală

BOLI DE FEMEI—FACERI

—Iaşi.—Strada Anastasie Panu No. 43 —

De vînzare o casă cu un etaj în str. I. C. Brătianu 195 (foastă str. de Sus) nu departe de farmacia Konya; cu un preţ foarte convenabil.

A se adresa la d. avocat Petru Sion str. Banu 2, Iaşi.

A apărut în editura tipografiei H. Goldner:

CHESTIA MANASSE

de

I. POPPER

Un exemplar 20 bani

Un piano *în stare bună se vinde avantajos. Informaţiuni prin scrisoare sub T. S. la ad-ţia acestui ziar.*

FARMACIA D^R. RATIANU

IAŞI.—PIAŢA CUZA-VODĂ

Recomandă excelenta sa Untură de Peşte Norvegiană

purificată anume pentru uzul intern şi primită direct din Christiania.

Cu această excelentă untură de peşte, Farmacia Dr. RATIANU prepară

Untura de Peşte Jodoferată 2.75 Flaconul şi

Emulsia de Untura de Peşte cu lactofosfat de Calciu

a 3.25 Flaconul, şi indicată în special copiilor şi adulţilor ce suferă de rachitism, scrofuloză, debilitate generală, anemie şi care nu pot suporta untura de peşte simplă.

Pentru acei ce nu pot lua nici un preparat de untură de peşte, recomandăm

Siropul şi Elixirul Jodotanic Dr. Ratianu

foarte plăcut la gust şi care înlocueşte cu mare succes toate preparatele de untură de peşte în cazurile de limfatism, rachitism, scrofuloză, debilitate generală, sifilis şi diverse afecţiuni ale pielei.

Farmacia posedă un Laboratoriu special pentru Analize Medicale.

MAGAZIN RENUMITUL DE MUZICA

„LA INGER“

IAŞI.— Strada Stefan cel Mare No. 4.—

Face cunoscut Onor. sale clientele, cît şi Onor. Public, că, cu ocazia Sft. Sărbători a mărit Magazinul său şi i-a sosit un **Mare transport de Gramofoane**, reputata marcă **Inger** precum şi **Parlofoane fără goarnă** incepînd de la **Lei 35** pînă la **700.**

Asemenea a primit **25,000** plăci, începînd dela **2** pînă la **35** Lei bucata, cu **ultimele noutăţi** ca: **Dansuri, Opere** şi toate operetele noui, cîntate de artiştii trupei **„Grigoriu“**, precum şi **Plăci speciale** cîntate de celebri artişti ca **Carusso, Tita Rufo, Tamgua** etc.

Vast asortiment de **Instrumente muzicale, Maşini de cusut Biciclete, Arme de vânat, Revolvere, Case de bani, Ceasornice Pendule, Mobile de lemn şi fer** etc.

Vinde şi cu plata în rate.

JACQUES CALMANOVICI
Strada Mare No. 4

Filiala. — Paşcani str. Mare
Sucursala. — Codăeşti, Jud. Vaslui

25% !

ECONOMIE

PRIN INTREBUINŢAREA

Săpunului Popular

DIN FABRICA „STELLA“ BUCUREŞTI

7 ANI DE SUCCES 7

CINEMATOGRAFUL

PATHÉ FRÈRES

SALA CIRCULUI SIDOLI

Reprezentaţii în fie-care seară la orele 9

Duminicele, Sîmbetele şi Serbătorile

MATINEURI LA ORA 3

La reprezentaţiile noastre iau parte toţi corifeii marilor teatre din Paris, Berlin, Copenhaga, Viena, Roma, Milano etc. ca: Sarah Bernhardt, Jane Hading, Etiévant, Sully, Alexandre, Robin, Wiehe, Psylander, Henny Porten, Asta Nielsen, etc. etc.

FILME DE POPULARIZARE ŞTIINŢIFICĂ

Excursiuni prin cele mai pitoreşti regiuni din întregul univers

TOATE SPORTURILE MODERNE

VULGARIZAREA INDUSTRIILOR

Manevrele armatelor pe uscat şi pe mare

INVENŢIILE ŞI NOILE DESCOPERIRI

Pathé-Journal şi Eclair-Journal

Jurnale insufleţite care ne arată în fiecare săptămână tot ce se întîmplă mai de seamă în lumea toată

Comedii, scene hazlii, **scene artistice de varieteu, redare cinematografică a scrierilor autorilor celebri. etc. etc.**

TOTUL REDAT CLAR ŞI PERFECT

Sala de iarnă în vasta Sală Sidoli, cea de vară în grădina publică, special aranjată pentru Reprezentaţii cinematografice

7 ANI DE SUCCES 7

FABRICA DE

Cafe turcească şi coloniale

SETRAC H. OHANNESIAN

Este cea mai bine asortată în *Ceaiuri* de la cele mai renumite fabrici franţuzeşti, greceşti, şi turceşti. *Cafe* Martinica, Ceylon, Moca, Santos, Java, America şi Henriol. *Ceai* rusesc, engleez, indian şi *franţuzesc Colorie*.

Rahat de *Constantinopol, Smirna* şi *Malga* de *Smyrna, Marmelade* şi *Caramele* ruseşti. *Cacao* şi *Ciocolate* de la cele mai renumite fabrici.

— Conserve „COROANA“ —

Dacă doriţi să fiţi bine serviţi cu marfă proaspătă şi mai eftin ca oriunde vizitaţi Magazinul de Cafea şi Coloniale **Setrac H. Ohannesian**
str. Cuza Vodă 42

S'A REDESCHIS

Hotelul şi restaurantul „CENTRAL“

— Iaşi, Strada Gh. Mîrzescu —
Vis-a-vis de T.p. H. Goldner

ARANJAT CU MOBILA NOUA

Bere, vinurile cele mai bune şi Aperitive speciale

sub direcţiunea cunoscutului **Leon From**

Preţuri foarte convenabile

Se primesc Abonamente Lunare trimis la Domicliiu.— Asemenea se primesc angajamente pentru Nunţi şi Baluri

CROITORIA BARBATEASCA

„LA MARCHIZUL“

Primeşte comenzi după ultimele furnale de mode străine.

Croiala Artistică

bogat asortiment în stofe engleze şi franceze, prima calitate

Dacă voiţi să fiţi bine îmbrăcaţi şi eftin Vizitaţi: Croitoria

„La Marchizul“
Str. Lăpuşneanu 21

O FRUMOASA fotografie puteţi obţine numai în atelierile cunoscutului fotograf al Curţei Regale **WEISS** din Piaţa Unirea **3 LEI 6 FOTOGRAFII c. postale.**

CAUT POST

de casieriţă, telefonistă, ca elevă pentru maşina de scris, sau orice funcţiune. Scriţi sub adresa: D-rei DORINA SPIRESCU, strada Ghica-Vodă 34, Loco.

SALI PORJES

Vechea şi renumita Magazie de MODE ŞI CONFECŢIUNI PENTRU DAME

aduce la cunoştinţa Onor. sale clientele şi a Onor. Public, că s'a mutat şi non aranjat în PIAŢA UNIREI, vis-a-vis de Hotel Trajan, casa fost „Banca Moldova“, unde a înfiinţat şi un atelier pentru Confecţiuni.

„OPINIA“

ORGANUL PARTIDULUI CONSERVATOR-DEMOCRAT

Apare zilnic la orele 5 p. m.

Cu ultimele ştiri telegrafice şi telefonice din ţară şi străinătate

Ziarul cel mai răspândit şi mai bine informat

REDACŢIA: Clubul Conservator-Democrat, Piaţa Unirei

ADMINISTRAŢIA: Tipografia H. Goldner, str. Gh. Mârzescu

TIPOGRAFIA H. GOLDNER

IAŞI

FONDATA IN ANUL 1856

Premiată de 6 ori, la expoziţiile din Paris, Bucureşti, Iaşi

Distincţiune specială din partea M. S. Regelui Carol I

Cea mai vastă şi mai modernă instalaţie din Moldova

Execută orice lucrări atingătoare de arte'e grafice

EDITURA DE CĂRŢI ŞCOLARE

Tipografia H. Goldner, strada Gheorghe No. 17 Mîrzescu

ABONAMENTE

5 BANI

Un an . . . 20 lei
6 luni . . . 10 lei

OPINIA

ANUNȚURI

Un rând pag. III, 50 b.
„ „ „ IV, 40 „

5 BANI

ZIAR CONSERVATOR-DEMOCRAT

Administrația: Iași, str. Gh. Mirzescu 17

Sub direcțiunea unui Comitet

Anul XI—No. 2103.— Joi 13 Febr. 1914

Așa dar avem și în Iași o presă de apași!

Pînă acum manifestările caracteristice ale unei atare prese erau numai incidente la cei de la «Cuvîntul». Cu prilejul rezultatului alegerei de la colegiul al doilea de Senat, se face dovada că d. Virgil Arion și cei ai săi înțelg să adopte, ca sistem, insulta și calomnia.

De alt-fel nici n'ar fi fost cu putință să se fi întîmplat alt-fel!

Ziarul care exprimă părerile tuturor transfugilor; ziarul tuturor acelora cari au uitat să-și plătească polițele girate de prietine, eri adulați azi calomniați; al tuturor faliților cari nu s'au dat în lături de la acte pedepsite de codul penal · al tuturor acelora cari au fost nevoiți să părăsească pozițiile ocupate pentru ca succesorii lor să se vadă siliți a acoperi lipsurile constatate în urmă; ziarul tuturor reformaților cinstei și a desmoșteniților minței; al tuturor nevolnicilor adunați la un loc printr'o comună și enormă bicisnicie, ură și stărpiciune sufletească, acel ziar nu putea de cît să ajungă acolo unde a ajuns și, în plin Iași, cu ocazia unei alegeri să scrie «Badareu a murit» și să întovărășească pretinsul necrolog cu toate învectivele, posibile numai în gura acelora, care se pretind expresia selectă a claselor noastre sociale.

Au îndrăznit — crezînd că și în Iași se vor tolera atari sisteme de lupă.

Se înșală și în curînd se vor convinge despre aceasta.

Nu noi am provocat, deci nu noi vom putea fi făcuți răspunzători de ceea ce va fi.

OPINIA

AL PATRULEA PARTID

Cetățenii Iașului au avut în alegerea de ieri sentimentul că iera vorba de crearea unui al patrulea partid în Iași, sub firma d-lui Virgil Arion.

Deși în luptă erau doi candidați în aparență susținuți de același partid, în realitate, d. Arion, cu cei de la „Cuvîntul", au abandonat pe tovarășul de luptă d. dr. Leon Cosmovici și nu numai că au luptat exclusiv pentru d. Arion, dar pe unde au putut au anulat pe d. Cosmovici, de frică să nu aibă voturi egale pentru că știau foarte bine că lupta nu o pot da, decît numai contra candidatului liberal Căpitan Costandachi.

D. Virgil Arion nu se mulțumea să reușească ca un simplu profesor universitar, cum era și tovarășul său profesor Cosmovici. D-sa voia să reușească ca șeful bandei dela „Cuvîntul" în dorința de a da acestei bande aparența unui partid.

Alegătorii leșeni, cu bunul lor simț, au pus capăt, sperăm pentru totdeauna, incumetărilor d-lui Virgil Arion.

Care sunt drepturile d-lui Arion de a avea un nou partid într'un oraș ca Iașii?

D. Arion este un advocat care nu pledează, un profesor universitar ambulant care nu-și face cursul; un pretins cărturar care n'a publicat nici o linie, fie macar în domeniul din care face parte catedra sa.

Nu tăgăduim că pana d-lui Arion n'a avut altă-dată succes. Cînd genul polemica în presă eșise din modă chiar în presa noastră, d. Virgil Arion l'a readus și cu aceasta, pentru oameni superficiali. a dat impresia, că este un scriitor original; că este viguros pentru că are convingeri.

In ultimul timp însă, cu apariția apașilor în presă, pana polemistului Arion a rămas în urmă, iar talentul seu s'a dovedit un talent de duzină, căci pamfletarii noi veniți, s'au dovedit, cel puțin, tot atîta de maeștri ca și d. Virgil Arion.

Convingerile d-lui Arion? Le schimbă foarte des, poate mai des chiar de cît lenjurile, pentru că-l costă și mai eftin. D. Arion îmbrățoșează toate curentele pe baza unui singur criteriu: posibilitatea sporirei personalității sale.

Primejdia acestui al patrulea partid? Anarhia cea mai deșantată, a oamenilor cari au toate convingerile și nici una; a sufletelor cu singurele resorturi: ura, invidia, rancuna. Anarhistul trebue să vadă roș în fiecare moment, căci altfel energia lui scade la 0.

In diferitele faze ale activității sale am văzut pe d. Arion, totdeauna contra cuiva; niciodată pentru cineva, afară numai dacă acest cineva îi putea servi de trampolin contra cuiva.

Insuși inovația din lupta de eri dovidește anarhismul d-lui Arion. D-sa a pus în luptă studenți contra studenți; facultate contra facultate. Studenții în drept fiind incomparabil superiori în număr celor de la științi, d. Virgil Arion a lăsat în urmă prin numărul agenților săi pe d. profesor Cosmovici.

In mîna d-lui Arion stau mai multe examene de cît în mîna d-lui Cosmovici. Cei inițiați n'au fost surprinși de diferența de voturi între unul și celălalt, dar au rămas adînc întristați de armele întrebuințate de noul partid.

NOTA ZILEI

Ca titlu de curiozitate publicăm următoarele:

O profeție prin spiritism

Scumpul meu amic,

Tu, stînd de vorbă cu cei morți, faci bine, pentru că nu renunți la cucerirea și stăpînirea de sine.

La noi ca și la voi: morți sunt mulți, vii sunt puțini! Ca viu vorbesc, cînd prorocesc: Biserica, încetînd de a mai fi protectoare și promotoare generației prezente și celor viitoare și ducîndu-și existența prin cramponare și în depravare. are forțele de acțiune și de rezistență istovite și fără nici o speranță de a mai fi vreodată reînoite; de aceea ea va suferi puternice ciocniri permanente, urmate de slabe explozii intermitente, provocate de «forțe supranormale intransigente», care îi pregătesc prin zguduire și sdrobire a ei înfrîngere și nimicire.

Că nu te-am cunoscut, îmi pare rău; că te simt, îmi pare bine!

F. Ferrer

Pentru conformitate,

Ioan D. Dimitriu
Institutor, Iași

Ce-a uitat „Evenimentul"

Confratelui nostru, bătrînului nostru confrate iașan, îi s'a întîmplat un regretabil accident pe ziua de ieri. Poate că accidentul se datorește tocmai... bătrîneței de care e atins acest confrate, căci este vorba de un lapsus de memorie, a fecțiune ce survine adeseori în vrîsta senilă.

„Evenimentul" se ocupă de toți și de toate Acordă o mare atențiune, bună oară luptei electorale a d-lui N. Economu de la Craiova și așa mai departe. Dar uită să pomenească un cuvînt, un singur cuvînt, despre... candidații sei proprii cari au „luptat" alaltăieri în colegiul al doilea de Senat.

Și nu erau doară niște personalități șterse, personalități de mîna a doua. In rîndul lor se găsia însuși directorul „Evenimentului", ilustrul dr. Severin, autorul unui discurs transcendental și tangential care l'a consacrat, dintr'odată, emulul și urmașul lui Cosmovici-Cațavencu în politica locală.

Ei bine, cercetați „Evenimentul" de aseară și veți rămînea încremeniți.

Nici o iotă, nici-o cifră, nici o reflexie, nici-un regret, nici-o lacrimă, nici o bucurie...

Oare d-nii O. Erbiceanu. Dr. Severin și Al. Popovici,—cari, în treacît fie zis au întrunit tustrei la o laltă cam atîtea voturi cîte a întrănit d Al A. Badareu singur — nu merită nici-o urmă de atențiune, nu merită măcar să li se înregistreze... căderea, cu portrete și cu cifre?

Cifrele,—iată boclucul!

Știm noi bine, că aici este buba și că de rușinea cifrelor, ziarul preferă să comită o mică lașitate, vorbind de... Craiova și de d. Economu, ca să nu mai aibă spațiu și vreme de a se ocupa de cei trei cand dați ai sei proprii, între care se găsește însuși simandicosul director intelectual—ierte-ni-se cuvîntul—al „Evenimentului".

Noi însă, ne-am făcut mefistofelica plăcere de a aminti senilului confrate omisiunea făcută.

?

MICI POLEMICI

„Facla" anunță că va apărea dimineața.

...Va fi însă tot așa de trivială ca și... Seara.

*

Constituanta începe să se tot amîne.

Cît despre marile reforme, liberalii le-au și pus... cruce, semnul lor în alegeri.

*

Se vorbește mult despre rolul lui Popovici-Colivă în lupta electorală din Capitală.

Dac'au votat atîția morți, nu putea să lipsească nici Coliva...

*

Doi oameni politici care au ceva comun, între ei: Petre Carp vînează lei în Africa; Gr. Iamandi vînează lei... la Cassa rurală.

*

Protopopescu-Pake, ne mai avînd nici un partid unde să se înscrie, va publica un anunciu permanent în „Dreptatea":

„De închiriat. ori de vînzare..."

*

Ce crede d. Ion Botez despre d. Possa?

— Că e un om... possac și că era cît pe ce să-i facă o farsă ori — cum ar zice d. Kilimoglu — o possă...

*

Mare dușmănie între candidații și luptătorii liberali.

Frați de... cruce, dar care se injură de cruce!

UN OM CIUDAT

Este doctorul Sion, pe care împrejurările politice l'au adus în capul serviciului sanitar.

Ciudată este, între multe altele, circulara d-sale trimisă ziarelor în cuprinsul următor:

«Chemat în capul acestei importante administrațiuni, sunt hotărît a-mi face o religie din aplicarea și respectul legilor. Insă într'o țară ca a noastră, una din principalele cauze cari compromit bunele intențiuni ale ori cărui administrator, rezidă în intervențiunile ce sa fac în favoarea cutăruia ori cutăruia, de către oamenii influenți.

Acești oameni pot să fie însuflețiți de bune intențiuni însă iei își iau, de multe ori fără voia lor, angajamente, cari sunt satisfăcute cu prețul de a face imposibilă situația persoanei din capul administrațiunei respective. De foarte multe ori intervenirile de acest fel jignesc nu numai legea, dar și drepturile căpătate prin muncă cinstită a altora.

De aceea vă rog pe d-voastră personal, să puneți în vedere și întregului personal, superior și inferior, ce lucrează sub conducerea d-voastră; că cer de la toți să mă ajute. Le cer tuturora *să renunțe la ori ce intervenire pe cale lăturalnică* prin intermediul persoanelor străine de serviciu.

Se va ști de către toți, că ori ce intervenire făcută prin terțe persoane, nu va fi luată în considerare.

Făcută pentru funcționar, pe lîngă că va fi respinsă, va atrage pedepse disciplinare, asnpra acelora în folosul cărora va fi fost făcută. Fie-care să se adreseze numai în persoană, cu cea mai desăvîrșită încredere, acestei direcțiuni.

Cererile funcționarilor făcute cu privire la funcțiunea lor, nu vor fi luate în considerare fără a fi însoțite și de avizul șefului sau șefilor erarhici».

Un necunoscător, ori un naiv, cetind acest «comunicat» ar zic:

«Doamne, ce om!»

E în adevăr extraordinar, e fenomenal.

Păcat că sunt numai *vorbe*, simple brașoave.

Iașanii cunosc *primul* act al d-rului Sion,—desființarea telegrafică a școalei de agenți.

Iașanii cunosc și al doilea d-sale act, —detașarea unui medic de plasă la un serviciu în oraș, pe care l'a *desființat* din budget. O detașare impusă de interese de gașcă, pur electorale și pe care n'a refuzat-o d. dr. Sion.

In fine eri s'a vorbit în ziar despre o apropiată numire în care d. dr. Sion e de adreptul interesat, tot aci în Iași.

Și un asemenea personagiu de comedie dă circulări și comunicate catoniane, interzicînd stăruințele, amenințînd cu trăsnetele lui jupiter, pe solicitatorii de favoruri ?!

Rîd și curcile.

ECOURI

Cheltueli pentru instrucția primară.— După «Heraldo de Madrid», cheltuelile pentru instrucțiunea primară în Spania se ridicau în 1912 la 25 milioane franci, ceea ce vine cam 1.25 fr. pentru fiecare locuitor sau de 12.50 fr. de elev, în timp ce în celelalte țeri europene această cheltuială atingea cifrele:

2.45 fr. de locuitor și 26.75 de elev în Grecia.

2.80 fr. de locuitor și 43.70 de elev în Italia.

5 fr. de locuitor și 33.05 de elev în Austria.

5.20 fr. de locuitor și 43.20 de elev în Belgia.

7.45 fr. de locuitor și 52.20 de elev în Franța.

10.25 fr. de locuitor și 60.85 de elev în Germania.

11.50 fr. de locuitor și 75.10 de elev în Olanda.

15.20 fr. de locuitor și 40.05 de elev în Elveția.

15.45 fr. de locuitor și 91.60 de elev în Anglia.

*

Femenism practic.—Ca șef al departamentului închisorilor din statul New-York (America) a fost numită domnișoara doctor Katherine B. Davis. Ea are un salar de 40,000 de lei pe an.

OAMENI ȘI LUCRURI

PAINJENIȘ...

O comunicare făcută tuturor ziarelor de eri vestia pe fericiții locuitori ai multor orașe din țară că vor primi vizita unei trupe artistice, care va întreprinde un turneu cu piesa «Painjenul» a d-lui de Herz.

Nobilul nostru confrate pare, însfîrșit, hotărît să renunțe la Capitală și să atace provincia.

In treacăt fie zis, va rămînea una din ciudățeniile vremei noastre succesul teatral al «Painjenului» și una din dovezile materiale că valoarea literară a unei piese nu are, uneori—ca în cazul «Painjenului» —nimic de a face cu izbînda scenică.

Dar aceasta nu e o vină a autorului. Din potrivă. Cu atît mai mult, cu cît norocul său colosal a fost în același timp și al teatrului național.

Nu însă de aceasta e vorba, ci de altă ceva cu totul.

In avizul întreprinderei cetim următoarele:

«Ceea ce desigur va face însă, surprinderea generală este admirabilul vals *„Tango"* pe care d-na *Ionașcu*, îl va e-executa în actul II. Drăgălășenia și jocul vioi și sprinten al acestei incomparabile artiste, va face deliciul publicului din provincie, care va avea ocazie să vadă în *Mira Dăianu* principalul rol din *„Păiajenul,"* o creațiune unică».

Iată într'adevăr ceva nou!

Nu mai e vorba de jocul dramatic, ci de un... joc de altă natură și foarte la modă prin frivolitatea lui,—*Tango*.

«Drăgălășenia», «jocul vioiu», «delirul publicului din provincie»... Vedeți,—nu se mai laudă aci calitățile teatrale ale artistei, ci altele, care stau în... picioarele sprintene, agile, meștere și care fac de liciul publicului din provincie.

Ne întrebăm atunci: ce nevoie mai este de piesa d-lui de Herz? Doară numai ca decor, ca pretext, pentru a se oferi publicului un spectacol de *tango*, atît d mult la modă astăzi, în cît a pus în mișe care tot universul începînd cu Vaticanu și sfîrșind cu Academia Franceză.

Amestecul acesta hibrid de teatru și de varieteu nu mai este artă dramatică, literatură dramatică. Este ceea ce spune undeva marele nostru poet:

Iar cărările vieței fiind grele și inguste
Unii cearcă să le treacă prin protecție de fuste

Și martor ne este Cerul: în jocul «tango» fustele sunt cu bocluc, cum zice cîntecul sau—ele fac toată atracția, dacă vreți.

In turneul Herz jocul sanzaționalului tango va fi... painjenișul în care se va prinde puclicul amator, dacă se va prinde. De «Painjenul» literar însă se va vorbi foarte puțin.

Rodion

Art. 132 Const.

și legiuirile la care se referă

III

Din modul cum s'a redactat art. 132, în partea sa inițială, un lucru pare de netăgăduit, că legiuitorul a vrut să fie complect, adică să cuprindă toate categoriile de împroprietăriți de la 1864—1884, precum și acei, cari se vor mai împroprietări. sau care vor cumpăra de la stat terenuri în loturi mici, în conformitate cu legea pentru vînzarea bunurilor statului. Această preocupare a fost așa de mare, în cît legiuitorului i s'a părut că nici o altă dificultate n'ar mai putea rezulta din redactarea, în care s'a înfățișat art. 132, pe cînd în realitate acest articol, ori este lipsit de preciziune, în caz cînd el a înțeles a urma sistemul inalienabilității *din legile anterioare*, ori, dacă este preciz, atunci nimic nu putem adăuga, din ceea ce însuși legiuitorul ar fi putut adăuga, dacă ar fi voit.

Prin urmare, întrebarea este: ne este permis sau nu să atribuim legiuitorului o intențiune pe care, dacă ar fi avut-o, ar fi exprimat-o *prin cuvinte, în mod expres*, cum au făcut-o legile din 1864, 1879 și Constituția din 1866, pe care constituanta le-a avut în vedere *în toate amănuntele*, cînd a redactat art. 132? Este vorba dacă sub noul regim se mai permite *alienarea între săteni*. Dacă s'ar fi avut în vedere coutinuarea vechiului sistem, oare s'ar putea crede că redactorii art. 132 ar fi lăsat numai a se *sub înțelege* această facultate? Cînd s'a pus atîta grijă ca nu cumva să lipsască ceva din situația economică a regimului rural, prevăzîndu-se toate categoriile de împroprietăriți, și din trecut și din viitor, s'ar putea oare crede că redactarea, așa cum ne-a rămas, ar fi destul de preciză și că nu-i mai trebuia adăogit nimic pentru a se înțelege că *alienarea între săteni este permisă?*

Textul este acesta: *«Pămînturile foștilor clăcași, ale însurăților și ale locuitorilor, care au cumpărat sau vor cumpăra, în loturi mici, proprietăți de ale Statului, sînt și vor fi inalienabile în timp de 32 de ani, cu începere de la promulgarea acestei legi.»*

Iată acum textul art. 7 din legea rurală de la 1864:

»De la promulgarea decretului acestuia, în termen de 30 de ani, săteanul sau moștenitorii săi, nu vor putea înstreina nici ipoteca proprietatea sa, de cît către comună sau către vreun alt sătean.»

Iar art. 133 din Constituția de la 1866 zice: *«Nealienabilitatea pămînturilor foștilor clăcași în timp de 30 ani,* **prevăzută prin legea rurală,** *este menținută.»*

Unde legea admite ceva, o spune precis; unde tace, înseamnă că nu vrea, căci nu este posibil să fie considerate ca sub înțelese, cuvintele:

Conform legilor anterioare sau *conform art. 7 din legea de la 64*, sau *„de cît numai între săteni cultivatori lipsiți de pămînt"* sau altele analoage, a căror lipsă ar fi absolut inexplicabilă și prin nimic înlocuită în textul art 132, dacă în adevăr constituanta din 84 ar fi înțeles a menține sistemul anterior de alienabilitate.

Prin urmare, din simpla analiză comparativă a textelor, rezultă clar și convingător că constituanta din 84 a rupt cu sistemul trecut, adică inalienabilitatea *cu excepție*, înaugurînd un nou sistem: al inalienabilității *absolute*.

Vom vedea din desbaterile corpurilor legiuitoare, cu ocaziunea discuțiunei acestui articol, că aceasta era ideia tuturora, adică de a nu se înstreina pămînturile

CEL MAI MARE HOTEL DIN ROMÂNIA

GRAND-HOTEL

(FOST DE FRANCE)

Bucureşti. – Calea Victoriei, în faţa Palatului Poştelor

250 CAMERE

Mobilate complect din nou; Calorifer, Apă rece şi caldă în toate camerele; Ascensor, Sală de lectură, Băi şi telefoane în toate etajele, etc.

PRETURI FOARTE MODESTE

AUTOBUS LA GARĂ

CAFENEA ELEGANTĂ CONSUMAŢIUNI EXCELENTE

chiar de săteni, de oare ce *„cei mai deştepţi dintre dinşii abuzază de simplitatea unora şi îi disproprietăresc pe preţuri derizorii, sau unii vînd pămîntul lor cu preţuri fabuloase, speculînd şi traficînd o avere care nu li s'a dat în acest scop.“* Ast-fel de cuvinte au fost pronunţate în Cameră şi Senat de membrii ai parlamentului şi de miniştri. Vom arata pe rînd, mai pe urmă, toate aceste discuţii; de o cam dată ne oprim să vedem care este origina ideei că art. 132 ar permite alienarea între săteni, de cînd datează această idee; care este jurisprudenţa asupra acestui punct important şi ce studii s'au făcut asupra acestei celebre controverse. Zic celebră controversă, pentru că dacă Inalta Curte de Casaţie, mişcată de intervenirea unor jurisconsulţi de faţă, s'ar convinge că a greşit şi şi-ar schimba jurisprudenţa, o adevărată revoluţie s'ar produce în sensul că zeci de mii de alienări de pămînturi rurale sau loturi mici făcute de săteni, **după 8 Iunie 1884**, ar putea fi anulate.

Dura lex sed lex!

V. Cireş
avocat

Alegerea de la colegiul al doilea de Senat din Iaşi

— Aprecierele ziarelor PRESSA şi LA ROUMANIE —

Cu privire la alegerea din Iaşi, ziarul *Pressa* scrie:

*

Rămîne să analizăm rezultatul de la Iaşi, de astă dată nu atît sub raportul superiorităţii noastre zdrobitoare asupra conservatorilor. cît sub acela al perfidiei organizaţiei liberale locale, încăpută pe mîna inconştientului Georgel Mîrzescu. Aci a fost o ignominie.

Cu conservatorii nici n'am avut să ne măsurăm, de oare ce efectivul lor de 88 voturi ale d-lui Emil Severin—căci numai acestea trebue contate ca sufragii conservatoare, diferenţele de 14 şi 15 voturi pînă la 102 ale d-lui Octav Erbiceanu şi 103 ale d-lui Alexandru Popovici reprezentînd cadoul d-lui Mîrzescu,—efectivul conservator de 88 voturi, zicem, e cu desăvîrşire eclipsat de cele 277 voturi întrunite de d. Al. Badareu, cu toată oprirea de la vot prin teroarea administrativă.

Ignominia de care am vorbit e de partea organizaţiei liberale. Candidatura fostului ministru al lucrărilor publice, conform unei înţelegeri de la centru—care în ce ne priveşte pe noi, cu toată repulsiunea amicilor noştri din Iaşi, am respectat-o ad-literam — nu trebuia să fie combătută. Şi pentru că aşa era acordul intervenit, noi, deşi dispuneam de un considerabil efectiv—dovadă voturile d-lui Badareu—n'am prezintat decît o singură candidatură asigurînd astfel alegerea liberalilor în restul de două locuri.

D. Georgel Mîrzescu a voit însă să-şi facă de cap şi dezlănţuind pe de o parte întreg aparatul administrativ contra candidaturei d-lui Badareu, a suscitat pe de altă parte candidatura independentă a profesorului liberal Scobai, anume în scopul de a provoca balotaj pentru mandatul d-lui Badareu.

Manopera prea străvezie, ticăloşia prea evidenţială de analiza cifrelor, pentru ca să mai poată subsista cea mai mică îndoială.

Pe de o parte au fost împedicaţi de a vota un număr de partizani de ai noştri—d-lui Badareu lipsindu-i numai 14 voturi spre a fi proclamat ales—iar pe de alta, d. Mîrzescu a dat, din stocul de 31 voturi, 166 d-lui Scobai, 29 celor doi candidaţi conservatori, iar restul de 120 le-a anulat cu cheie.

Dacă organizaţia liberală ar fi respectat înţelegerea intervenită, d. Badareu ori se alegea cu propriile forţe—277 voturi pur conservator-democrate, plus restul de voturi conservator-democrate confiscate de administraţie,—ori cu aportul de 120 voturi liberale, ar fi ieşit întăiul cu peste 400 voturi.

— Dar, precum am spus, d. Badareu, n'avea nevoe de acest aport, pentru că aşa cum s'a ales în totdeauna în opoziţie şi sub regimul liberal şi sub regimul cel conservator, avea mandatul asigurat şi de astă-dată, dacă nu-i se opreau alegătorii de la vot.

Dacă perfidia liberală poate invoca, în ce priveşte colegiul I de Senat din Dolj circumstanta uşurătoare a sciziunei locale, pentru Iaşi nu vedem altă explicaţie—după cum am şi demonstrat-o cu cifre—decît aceea a unui complot infam, spre a se încerca reducerea d-lui Al. Badareu. Existenţa acestei conspiraţii, în contra unui om care luptă cu arme leale, chiar atunci cînd condiţiunile luptei îi repugnă,—existenţa acestei conspiraţii ne dă şi cheia alegerii d-lui D. Greceanu în scrutinul de balotaj dela colegiul I de Cameră din Iaşi.

Încă odată, ceea ce s'a făcut la Iaşi e o ignominie.

Asupra acestei alegeri, ziarul *La Roumanie*, scrie, respunzînd ziarului *La Politique:*

«—Dar alegerea de la Iaşi, umple probabil de bucurie pe confratele nostru conservator.

D. Badareu care s'a ales în totdeauna în opoziţie, care chiar în 1911 a reuşit să se aleagă, d. Badareu, candidat fără contracandidat oficial la colegiul al doilea de Senat, a rămas în balotagiu faţă cu un liberal independent.

Trebue adăugat că conservatorii, în acest colegiu, n'au ajuns măcar la 100 de voturi, aşa că nici prin munca lor şi nici prin popularitatea lor d. Badareu, care n'ar fi trebuit să aibă de luptat de cît în contra candidaţilor conservatori, a rămas în balotagiu.

Să fie aceasta o dovadă de slăbiciune a noastră la Iaşi?

Dar la colegiul I de Cameră, d. Cananău era, împreună cu d. Greceanu conservator, unul dintre cei doi candidaţi favorisaţi de scrutin care a provocat un dub'u balotagiu.

La colegiul I de Senat, unde ambele locuri au rămas în balotagiu, din cei 6 candidaţi, d. Lascar, conservator democrat, vine al doilea, nefiind distanţiat de cît de unul singur dintre candidaţii liberali şi numai cu zece voturi.

Şi la al doilea colegiu de Senat, d. Badareu, iar nu avea să lupte contra partidului liberal, la acest al doilea colegiu în care conservatorii sunt aşa de slabi, d. Badareu remîne în balotagiu în faţa unui candidatl iberal independent.

Ziarul *La Politique* are tot dreptul să jubileze.

El va găsi poate în incidentul de eri unul din motivele care explică succesul d-lui Greceanu la balotagiul de alaltăeri din Iaşi; va găsi deaseminea materie pentru a spumega contra politicei adoptate de partidul conservator-democrat.

Noi n'avem nici o dorinţă de a turbura bucuria cuiva, nici acea a confratelui nostru *La Politique*, nici acea a domnilor de la Iaşi, cari şi-au făcut din lealitate o idee aşa de extraordinară şi aşa de specială.

Sunt oameni cari îşi închipuesc că acte de natura celora petrecute eri la Iaşi, serveso acelora care le făptuesc.

Ei se înşală cumplit şi dreptatea lucrurilor care respund deaseminea cu datoria morală, esă curînd la suprafaţă.

In ori ce cas, ni se pare. că deacum înainte va fi mai greu de a ne săcăi cu roadele cartelurilor.

Carteluri au existat totdeauna şi vor exista în totdeauna. Atît pe cît omenesţe e cu putinţă, ele procură foloase reciproce; dar ele cer lealitate înainte de toate,

Dar la Iaşi lealitatea se va căuta în zadar.

INFORMAŢII

Azi se efectuiază alegerea unui senator, din partea universităţii.

Biroul se compune din d-nu Sterea, rectorul, azistat de d. Al. Brandea, secretarul universităţei.

Cei doi candidaţi, d-nii Bujor şi dr. Bogdan, au cîte doi delegaţi. Votarea a început la orele 8 jum. dimineaţa.

Votează 63 profesori.

D. Profesor dr. Leon a renunţat definitiv să candideze la Senatul universitar.

Rămîn numai doi candidaţi, d-nii Paul Bujor şi dr. Bogdan.

Prefectura de judeţ a luat dispoziţie ca în vara aceasta să se construiască 10 localuri de şcoală, în jud. nostru.

Invăţătorul din Voineşti a reclamat revizoratului şi ministerului de faptul grav a unei încercări de devastare a localului de şcoală.

In puterea nopţi, geamurile au fost bombardate cu pietre. Sărind cîţi-va locuitori, rău făcătorii au dispărut

E de amintit că o astfel de încercare anonimă s'a făcut şi în luna trecută cînd o piatră era să lovească grav pe fosta învăţătoare d-ra Capriş.

S'a deschis o anchetă.

D. Slătineanu, inspector sanitar, a sosit azi în localitate.

D. Haralamb Lecca, inspector al Teatrelor, a sosit azi în localitate.

D. dr. Sion, directorul general al serviciului sanitar, a promis că se va folosi de cel dintăi prilej pentru a cere o îmbunătăţire simţitoare pentru personalul inferior din ţară.

D. Burghelea ministrul Romîniei în Albania, pleacă zilele aceste la Durazzo.

La şedinţa cercului cultural din Vlădeni, care se va ţine în ziua de 16 Februarie, va lua parte şi d. inspector general al cercurilor culturale ale învăţătorilor.

D. revizor şcolar V. Grigoraş a inspectat şcoala din Voroveşti—Uricani.

Şcolile din Şipote şi Prisacani-Moreni au fost închise din cauza epidemiei de scarlatină.

Invăţătorul Georgescu, de la şcoala din Goeşti, urmînd să iasă la pensie pe ziua de 1 April, a cerut ministerului permisiunea pe a funcţiona pînă la 1 Octombrie.

In ziua de 16 Februar va avea loc adunarea generală a băncei populare din Popeşti.

Aseară a încetat din viaţă la locuinţa sa din str. Lascar-Catargi, Zamfira Pavelescu, în etate de 83 ani.

Defuncta este mătuşa preotului Ştefan Alexandrescu, paroh al bisericei Sf. Dumitru-Misai, din localitate.

Celebrul poet şi publicist Jules Brun, unul dintre literaţi, care cunosc adînc literatura romînească, va ţine Duminică seara ora 9 în Aula Universităţii o conferinţă foarte documentată, organizată de Cercul Analelor, despre „Expresiunea iubirei în poezia populară romînă“. Domnul André Faure, secretar al Cercului Analelor, va recita versuri de ale lui Jules Brun, din operile: „l'Ame Roumaine“ şi „le Romancero roumain“.

Biletele se găsesc zilnic la secretariatul cercului analelor, Trecătoarea Banu, de la 4—5 jum. ore p. m. şi'n permanenţă la librăria Iouescu strada Lăpuşneanu.

Preţurile sunt: 2 fr. jos, 0.50 amfiteatru.

D. Inspector al Cassei Centrale inspectează corporaţiile locale.

Ministerul de instrucţiune a făcut cunoscut că deciziunile prin care se primesc ca solvente eleve în şcoala Mihai Sturza din Iaşi, precum şi toate celelalte ordine speciale prin care s'au admis bursiere supranumerare şi solvente în clasa I-a, au fost anulate.

La alegerea de balotagiu pentru colegiul al doilea de cameră din Bucureşti au fost aleşi d-nii Zenescu, Elefterie Ionescu, Virgil Ulvineanu, Anibal Teodorescu, Dan Emanuil, M. D. Moroianu şi Mihai Berlescu liberali şi N. Fleva, independent.

Societatea artistică «Doina Iaşilor» şi-a schimbat, la ultima adunare generală, numele în «Lyra».

Astăzi dimineaţă d. I. Simionescu, secretarul general al ministerului de instrucţiune publică, a vizitat liceul naţional din Iaşi arătînd la lecţiunile unor domni profesori.

In cancelarie vorbind cu directorul actual i-a dat sfatul că pereţii salelor să fie îmbrăcaţi cu tablourile ce posedă şcoala, căci nu e frumos să fie goi.

D. V. Dimitrescu, profesor titular la Iaşi, a fost numit inspector pentru învăţămîntul profesional şi special, în locul d-lui G. Scobai, demisionat.

«Viaţa Romînească» anul II No. 1 a apărut astăzi avînd un sumar bogat din care menţionăm pe I. Agîrbiceanu cu o nuvelă «Florile lui Gheorghiţă,Bogdănel... M. Codreanu cu trei plastice sonete, G. Ibrăileanu cu continuarea importantului studiu asupra lui Vlahuţă. Studiu «de longue haleine» pe care-l aşteptăm în volum.

Hortensia P. Bengescu cu o nouă serie de senzaţionale «scrisori» de la Mare. Studii, articole, cronice, versuri, semnate de Const. Georgescu, Ilie Bărbulescu, Dem. Botez, Nicanor, dr. N. Leon, dr. P. Flor. (Febra tifoidă la Iaşi), G. Topîrceanu (Teatrul din Craiova) etc. etc. Recenzii, Revista Revistelor, Bibliografie.

Ca o nouă dovadă cît de mult laşul a încuragiat trupa dramatică a Craiovei amintim că matineul din această din urmă Duminecă a produs 8000 de lei. S'a jucat «Lorica noastră» pentru a treia oară.

Din ordinul d-lui A. Ţaranu, poliţia a închis casa societăţei de lectură israelită din str. Cucu spre a se conforma dispoziţiunilor sanitare.

La spitalul Sf. Spiridon a fost internat lucrătorul Tuzlic de la brutăria Ziserman din strada Socola, lovit în pept de un alt lucrător din acea brutărie.

In «Viaţa Romînească» de astă-zi d. Nicanor et. Comp. dă o violentă replică recensentului, ori directorului «Convorbirilor literare» pentru că tratează cu o vinovată uşurinţă bucata literară «Florică Ceterăşul» apărută în numărul trecut al «Vieţei».

Nostim e că acea bucată a datorită unui partizan pelitico-literar al «Convorbirilor»,—d-lui Ioan Paul, dacă ni se iartă această indiscreţie, după ce discreţia prea mare a fost fatală autorului.

Casa şcolilor a înştiinţat şcolile particulare secundare că procurarea de livrete oficiale este facultativă pentru acest an.

Subscripţia «Vieţei Romîneşti» pentru monumentul defunctului Spiru Haret se ridică la 7115,65 lei în ultimul număr al revistei.

Se vorbeşte că d-na Braborescu din trupa dramatică a Craiovei va fi angajată la teatrul nostru.

Comitetul societăţei «Colonia şcolară» din localitate, face cunoscut publicului că reprezentaţia teatrală, care era să aibă loc Joi, la 13 a. c. lunî, s'a amînat pentru Sîmbătă seara, 15 a. c., cînd se va reprezenta frumoasa piesă «Onoarea». Biletele vîndute rămîn valabile. Bilete de vînzare se găsesc la fiecare direcţie de şcoală primară; iar în seara de spectacol la cassa teatrului.

Onoratul public este rugat să dee concursul său acestei reprezentaţii de bine facere.

Astă seară Mercuri 12 Februarie are loc o splendidă reprezentaţie cinematografică în sala Circului Sidoli.

Noul program excepţional de bogat şi variat cuprinde între altele:

O excursiune în nordul Egipetului. Călătorii instructive.

Secretul orfanei sau sînge părintesc, mare dramă in patru părţi.

Bernardo, cîntăreţul popular din Bucureşti, în splendidele sale creaţiuni.

Lacata secretă. Scene foarte comice.

Noul program viitor se reprezintă Vineri 14 Februar seara şi Sîmbătă 15 Februar două matineuri (3 şi 5 ore) şi seara, program extrem de bogat şi *Bernardo*.

In jurul atentatului din Debreţin

— Se zvoneşte că atentatorii ar fi venit din Romînia —

Buda-Pesta. — Cercurile guvernamentale sînt de părere că atentatul de la Debreţin trebue să fie opera unor indivizi care căutau să strice relaţiunile dintre Romîni şi Maghiari, în scop de a vatama situaţia Romînilor din Ungaria. Se adaugă că ar fi nedrept de a arunca responzabilitatea atentatului în sarcina Romînilor.

*

Cernăuţi. — Se svoneşte că poliţia ar fi constatat că doi străini sosiţi Joi din Romînia, au trimis Vineri, prin biroul central al poştei, un grop de 100 de coroane, precum şi un colet la adresa episcopului Miklossy din Debreţin, ca fiind din partea femeei Ana Covaci.

Cei doi străini s'ar fi înapoiat Vineri noapte spre Romînia.

*

Debreţin. — După o telegramă trimisă de poliţia din Cernăuţi, un impegat al poştei îşi aminteşte de un individ care a trimis coletul care conţinea dinamita.

In cursul autopsiei victimelor atentatului, cîteva elemente din maşina infernală s'au găsit în corpul victimelor, precum şi din blana pretinsului leopard care nu era alta decît o piele de miel: jupuită acum trei săptămîni.

Două zeci de lucrători lucrează la scoaterea dărîmăturilor de pe locul atentatului.

Starea persoanelor grav rănite pricinueşte ne iniţie.

Cu prilejul înmormîntărei victimelor, care se va face mîne, şcoalele vor fi închise.

Producţia de la Conservator.—Duminică a avut loc în salonul cel mare al Conservatorului de muzică şi Declamaţie o producţie drăguţă dată de elevii acestei şcoli.

Asistă foarte multă lume.

Programul bine ales, executanţii căutînd a-l interpreta cît mai frumos.

Producţia o deschide clasa de violină a d-lui prof. Ath. Theodorini cu simphonia concertantă pentru două violini de *Danela* e executată de mititelul interpret, Al. Garabet, împreună cu elevul Pasmantierer.

La cursul de Declamaţie al d-lui Pella elevul Moldoveanu, a recitat monologul din «Amphitrionul» lui Molière,

D-şoara Elena Vartic din clasa de piano a d-nei Burada cîntînd frumos, foarte frumos, Preludiu (în si minor) şi „Desir de la jenne fille“ de Chopin.

A fost răsplătită cu multe şi călduroase aplause bine-meritate.

Clasa de canto a d-lui En. Mezzetti se prezintă bine prin d-ra Sadoveanu care cîntă „Du-te dar“ de E. Caudella. Are o voce frumoasă, atît, că părea că ţine mai mult la ţinută de cît la cîntec.

Ne-a plăcut cîntecul.

Elegia de Ernst o cîntă elevul absolvent C. Lăzăr.

Ne întrebăm de ce n'a isprăvit d-sa numărul final al concertului? Rămîneam sub impresia cîntecului său cald, scutind emoţia elevului Pasmantierer care deşi e un elev bun n'a pus destulă siguranţă şi curăţenie în ton cînd a cîntat «Concertul militar» pentru violină de Bazzini.

Cu mult suflet şi foarte drăgălaş d-ra Ana Panteli ne spune «Ileana Cosinseana» de Al. Davila.

O felicităm pentru frumosul talent ce-l are ce, de sigur, îi va deschide o carieră artistică, tot atît de frumoasă.

A fost foarte interesant faptul că «Désir de la genne fille» îl cîntă şi domnişoara absolventă Margot Dimitriu din clasa d-lui Sibianu.

N.

Reparaţiuni şi preschimbări la instalaţiuni de apă şi canal, closete, băi etc. bine executate şi eftin la V. Alexandru, str. Cruce: 75.

EXPERIENŢA A DOVEDIT CĂ:

Apele Mineralizate Sinteza

Preparate cu **Lithină şi Bicarbonat de Sodă** de

Doctorul RATIANU Chimist şi farmacist, IAŞI

sunt cele mai conştiincios preparate, cele mai curate şi cele mai plăcute dintre toate produsele similare din ţară.

Cereţi dar pretutindeni, în toate debitele de băuturi şi în toate restaurantele, numai **APELE MINERALIZATE „SINTEZA“ a DOCTORULUI RĂTIANU**, şi feriţi-vă de imitaţiuni care prin compoziţia lor nu se pot compara intru nimic cu excelentele produse **„SINTEZA“**.

Apele Mineralizate Sinteza sunt alkaline—lithionate şi se recomandă în special ca apă de masă persoanelor ce suferă de **ACREALA EXAGERATA a STOMACULUI, GUTTA, ARTRITISM, NISIP LA FICAT, NISIP LA BEŞICĂ** sau **RINICHI, CONSTIPAŢIE** etc.

Observaţi bine **ETICHETA DE PE STICLĂ** şi **PLOMBELE DE ÎNCHIDERE** care trebue să poarte numele meu **Dr. A. RĂTIANU** şi marca **„SINTEZA“**.

Refuzaţi ori ce substituţie.

La cerere se trimite trăsura fabricei la domiciliu.

— **Biroul Fabricei IAŞI str. GOLIA No. 46** —

ULTIME INFORMAŢII

Balotagiile pentru Senat. *Se poate vorbi astăzi, în chip lămurit de condiţiunile în care se prezintă lupta pentru alegerile de balotagiu la Senat.*

Precum se ştie la col. I din partea partidului conservator democrat, candidează d. Gh. Lascar; din partea guvernului d-nii C. B. Penescu şi general Musteaţă şi din partea conservatorilor d-nii C. Meisner şi dr. Bacaloglu. La colegiul al doilea candidează din partea partidului conservator-democrat d. Alex. Badareu, iar din partea conservatorilor, d. Alex. Popovici.

*

In ce priveşte lupta de la colegiul I de Senat, alegerea pentru balotagiu va însemna o ediţie complectată a celor petrecute la prima alegere.

Guvernul continue opera sa de presiune şi ameninţare şi lucrează cu o îndărjire fără seamăn în potriva prietinului nostru Lascar. Poate că numai la alegerile de sub ministeriatul d-lui Marghiloman, i a fost dat colegiului celui mai independent şi mai luminat, să vadă desfăşurarea unei atari urgii guvernamentale.

Pe de altă, faptul că conservatorii menţin, în lupta pentru balotagiu, pînă şi pe d. Bacaloglu, dovedeşte că vom asista din nou la operaţiuni occulte, şuruburi menite a lovi în duşmanul comun şi a da prilej celor cari s'au folosit de acest cartel occult la balotagiul de la colegiul I de Cameră, să-şi achite poliţa trasă asupra lor cu acea ocazie şi a căreia termin de plată expiră la 15 Februarie.

*

In ce priveşte alegerea de la colegiul II de Senat, cel mai vrednic fiu al Iaşului va avea de contra candidat pe un domn Alex. Popovici.

Este destul să enunţăm acest lucru, pentru ca toată lumea să vază grotescul tuturor manevrelor ticăloase întrebuinţate la prima alegere de la colegiul II de Senat, şi să aibă o pildă vie de gradul de josnicie pînă la care ştiu să se scoboare unii dintre pretinşii noştri oameni politici.

CANDIDAŢII

partidului conservator-democrat

la alegerile de balotagiu sunt:

Col. I SENAT (Simbata 15 Februarie)

GHEORGHE LASCAR

Col. II SENAT (Luni 17 Februarie)

AL. A. BADAREU

Abuzînd de calitatea i de magistrat d. Rang, substituind şi asistînd pe d. Bercea, a făcut o asiduă propagandă electorală, în momentul cînd înmîna, la secţia de la Toma Cozma, buletinele alegătorilor. La alegerea de col. II de deputaţi a propagat pentru d. Cuza şi eri, la balotagiu, pentru d-nii V. Arion şi Cosmovici.

Aceasta nu va împedica pe d. Georgel Mirzescu să-i dea şi în viitor tot sprijinul d-sale la avansare.

D-nii membri ai clubului conservator-democrat din Iaşi, alegători la col. I şi II senat, sînt convocaţi în localul clubului din Piaţa Unirei, pentru ziua de Vineri 14 Februar, ora 6 p. m., în vederea alegerilor de balotaj pentru senat.

Grozavul domn ex-maior Mihail Negruzzi, unul din candidaţii-faliţi ai „Cuvîntului" distribuia poli de cîte 20 lei pentru alegătorii cari, măcar, vor anula buletinele d-lui Al. A. Badareu.

Pentru a-şi permite luxul acesta d. Negruzzi a făcut să-i se gireze în una din zilele aceste o poliţă de 4000 lei de către unul din minorii semi-partidului.

Rămîne de văzut dacă acea sumă întrată în buzunările d-lui Negruzzi, a ieşit de-acolo pentru alegători. Lucru de care ne cam îndoim; cunoscînd omul.

De vînzare *pentru eşire din indivizi-une* la 26 Februarie crt. prin licitaţie publică la Tribunalul Iaşi, Secţia III-a, orele 11 a. m. imobilul din Iaşi, strada Costaki Negri (foastă Veche) No. 91.

Pentru informaţiuni a se adresa d-lui Schwamm, fabrica de uleiuri din Iaşi sau la domiciliu str. Căpitan Păun No. 8, la etaj.

Serviciul telegrafic şi telefonic al „Opiniei"

Serviciul Telegrafic

Turburări la Buda-Pesta

— Intervenţia poliţiei —

Buda-Pesta.—La sfîrşitul unei întruniri a celor fără lucru, manifestanţii au parcurs mai multe străzi; au răsturnat o căruţă încarcată cu cocs pe care l-au luat apoi şi au spart geamurile la mai multe case, bombardînd şi un spital.

Poliţia i-a şarjat.—Sînt mai mulţi rîniţi şi s'au operat 8 arestări.

Audienţă

Petersburg.—Impărăteasa mamă, a Rusiei, a primit în audienţă pe d. Diamandy ministrul Romîniei la Petersburg.

Principii romîni la Berlin

Berlin.—A. A. L. L. Principele moştenitor al Romîniei, principele Carol şi principele Carol Anton de Hohenzollern au luat dejunul la curte.

Principele de Wied la Petersburg

Magdelburg.—Principele de Wied a plecat azi la Petersburg, pentru a face o vizită Ţarului, înainte de a se duce la Durazzo.

Vinderea fabricei de zahar Fischer

Cernăuţi. — Cunoscuta fabrică de zahar din Galiţia a d-lui Fischer a fost cumpărată de o societate pe acţiuni cu preţul de 7.250.000 cor.

Mişcarea muncitorilor

Cernăuţi 10 Feb.—Eri au avut loc în localitate mai multe întruniri publice în cari s'a discutat mizeria muncitorilor fără ocupaţiuni, a căror număr a crescut în ultimul timp, în mod înspăimîntător.

Discursurile au fost violente. Graţie însă măsurilor luate de poliţie n'am avut de înregistrat ciocniri. Mulţimea a manifestat liniştit.

In cercurile oficiale se vorbeşte că în curînd se vor începe construcţiile edificiilor publice proiectate la care vor fi angajaţi aproape 2000 muncitori.

Un protest al studenţimei romîne

Cernăuţi. — Zilele aceste studenţimea romînă din Cernăuţi, a ţinut în palatul naţional o mare întrunire publică de protest contra deputatului dr. Aurel Onciul care a publicat un articol în «Viaţa românească» din Iaşi relativ la romînii bucovineni. In urma mai multor discursuri violente s'a votat următoarea moţiune:

«Studenţimea romînă de la universitatea din Cernăuţi, întrunită în adunarea din 20 Februar 1914 în sala Armoniei în chestia articolului d-lui deputat Aurel cavaler de Onciul privitor la pretinsa romanizare a Bucovinei, publicat de curînd în revista iaşană «Viaţa romînească», constată pe temeiul probelor istorice susţinute în mod ştiinţific şi de profesorul de istorie dela universitatea din Cernăuţi d. dr. Ionescu Nistor în conferinţa sa din 14 Februar 1914, că cele profesate de d. Onciul în acest articol şi propovăduite în mod interesat de un şir de ani încoace, sunt falsificări dovedite ale adevărului istoric, prin cari d-sa se pune faţă de neamul său în acelaş raport ca şi cei mai aprigi duşmani ai noştri, rutenii, în frunte cu renegatul Coco Vasilco şi condamnă ţinuta aceasta neromânească.»

Mobilizarea flotei engleze

Londra. — In camera Comunelor, d. Churchill răspunzînd la o întrebare, a declarat că anul acesta se va face o mobilizare de probă a flotei engleze.

Serviciul Telefonic

Asaltul de la Iaşi

Bucureşti.—Sub titlul de mai sus, ziarul „Adevărul" ocupîndu-se de alegerea de la colegiul al 2-lea de Senat din Iaşi scrie:

— „Cunoaştem asalturile alcătuite de ură şi invidie. Ele s'au dat în potriva noastră cu o furie necunoscută şi dacă de cît-va timp am fost scutiţi de asemenea asalturi, este că aceia care le-au încercat s'au văzut respinşi cu aşa ravagii cari li-au tăiat pofta de a le reînoi.

E firesc însă ca ori de cîte ori se dă un aseminea asalt el să ne intereseze.

Şi la Iaşi s'a dat acuma unul în potriva unui om, care dispune de o forţă de rezistenţă puţin comună.

Aţi înţeles că e vorba de d. Badareu.

Omul acesta e dintre aceia, pe care adversarii îl simt şi aceasta nu se uită.

D. Filipescu a fost cel dintăi care a încercat în potriva d-lui Badareu un asalt disperat şi după cîţi-va ani a stat alăturea cu d-sa pe banca ministerială. De atunci oamenii politici de mîna întăia, au renunţat la atacurile contra „răzeşului de la Iaşi" şi acest sport a trecut în mîna politicianilor de mîna a doua şi a treia, cari n'au fost mai norocoşi.

Sistemul insinuărilor nu a prins fiind că „rezeşul de la Iaşi" e un fel de mops care nu părăseşte terenul, ci din potrivă înşfacă şi dovedeşte totdeauna că are dantură sănătoasă.

La Iaşi i s'a preparat asaltul ocult al unei coaliţii, care s'a dat pe faţă, cu 24 de ore înainte de deschiderea scrutinului pentru alegerea colegiului al doilea de Senat.

S'au întîlnit în această coaliţie toate ipocriziile, toate delaţiunile politice, toţi acei cari nu înseamnă nimic prin propriile lor forţe şi care îşi fac totdeauna socoteală că în lupta electorală e sumă de neputinţe puse la un loc, pot alcătui o putere.

Cu tot asaltul ce i s'au dat, mopsul de la Iaşi nu a părăsit terenul, n'a putut fi scos din luptă. Ţine cu dinţi mandatul senatorial şi acum se anunţă că mult mai posibil că se va retrage de pe teren... întreaga coaliţie liberală-naţionalistă—conservatoare".

*

„Adevărul" termină, zicînd:

„Ei bine asemenea procedeuri, ori cît ar fi de puţin interesante politiceşte, au interesul pe care îl prezintă psihologia coaliţiilor în luptă, cînd dau de o forţă reală, de un om care se bizuie înainte de toate pe mintea şi pe rezistenţa lui, coaliţiile urei şi invidiei eşuiază.

Din acest punct de vedere, eşuarea asaltului dela Iaşi e foarte instructiv şi de aceia l'am şi semnalat.

Incendiu la un cinematograf

Salerno.—In timpul reprezentaţiei de aseară la un teatru cinematografic, a izbucnit un incendiu a căruia cauză încă nu este stabilită.

In panica produsă, au fost 5 morţi şi 17 grav rîniţi.

Toată clădirea a fost prefăcut în cenuşă.

Starea M. S. Regina

Bucureşti.—In „Monitorul Oficial" de astăzi a apărut un buletin cu privire la boala M. S. Regina.

In acest buletin se spune:

„Starea M. Sale este foarte mulţumitoare. M. S. Regina a petrecut o noapte liniştită. Nici o suferinţă din partea ochiului. Pulsul normal.

(s) **dr. Landolt.**

Atentatorii de la Debreţin originari din Iaşi

Bucureşti.—Poliţia din Cernăuţi a constatat că Joi au sosit în acel oraş doi inşi, originari din Romînia, şi care s'au înscris sub numele de Silvestru Mandasescu artist şi Tudor Avram, comerciant, ambii originari din Iaşi. Vineri seara ei au plecat spre Romînia.

Se presupune că ei ar fi autorii atentatului contra episcopului din Debreţin.

Pe de altă parte se comunică din Budapesta că prefectul de poliţie din acel oraş în urma anchetei de la Debreţin, a intervenit pe lîngă prefectul de poliţie din Iaşi pentru arestarea acestor doi, acuzaţi ca autori ai sus pomenitului atentat.

Prima Călcătorie şi Spălătorie
— DE LUX —
A. Müller
Iaşi strada Păcurari No. 15

Aduc la cunoştinţa Onor. clientelă şi Onor. Public că introducindu-mi în atelierul meu maşini şi lucrători speciali în această branşă, se spală şi se calcă în cel mai nou sistem:

Cămăşi, Gulere, Trousouri, ori-ce fel de Broderii, Lengerie fină şi perdele.

Servind prompt şi preţuri moderate.

Cu deosebită stimă
A. Müller
Strada Păcurari 15.—Iaşi

MĂRŢIŞOARE

Ultimele noutăţi, gravuri de artă superioară, în aur, argint şi alte metale; diferite şi foarte variate modele; alegere imensă, preţuri mai eftine ca ori unde, se găsesc numai la

Renumitul magazin de bijuterie
LAZAR IOSEF
Piaţa Cuza-Vodă

Doctor FISCH
Specializat la Berlin în
BOLI DE COPII
Precizarea diagnozelor prin analize microscopice
VACCINARI
Iaşi, str. Cuza-Vodă (Golia) 42
Consult. 10—11 şi 3—5

Dr. Suzana GROSI
Asistentă la clinica obstetricală
BOLI DE FEMEI—FACERI
—Iaşi.— Strada Anastasie Panu No. 43—

De vînzare o casă cu un etaj în str. I. C. Brătianu 195 (foastă str. de Sus) nu departe de farmacia Konya; cu un preţ foarte convenabil.

A se adresa la d. avocat Petru Sion str. Banu 2, Iaşi.

A apărut în editura tipografiei H. Goldner:
CHESTIA MANASSE
de
I. POPPER
Un exemplar 20 bani

De închiriat *una casă mică şi*
De vânzare *două corpuri casă cu curte şi livadă, cu pomi roditori în fundacul 40 de Sfinţi, No. 4. A se adresa Parohului Agapie la Biserica 40 de Sfinţi.*

Un piano *în stare bună se vinde avantajos. Informaţiuni prin scrisoare sub T. S. la ad-ţia acestui ziar.*

Marele Magazin de Muzică
„MICHELSOHN"
fondat în anul 1879
Iaşi, palatul Creditului Urban, Iaşi

PIANE
şi
PIANINE

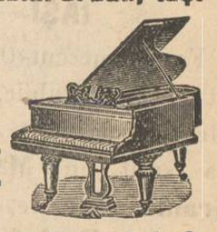

Neumeyer, Schiller, Schweighoffer, Steinway & Son New-York
precum şi din ori-ce altă fabrică se vînd în rate lunare cu preţurile originale a fabricei.

Pianine electrice
Kühl & Klatt—Berlin
Orchestrioane automate
Peters—Leipzig

Ori-ce fel de instrumente muzicale şi accesorii.

Note clasice şi moderne

Programul complect al Conservatorului cu mare *rabat*.

La cerere prin o carte postală se trimete acordorul-voiajor în ori-ce parte a ţărei.

70,000 Lei de dat pe prima hypotecă într'un imobil sau imediat după credit. A se adresa la d. avocat Eraclide, str. Sfi. Sava.

De vînzare o vie
din com. Copou, Jud. Iaşi
în întindere 26 hectare avînd pe ea 3 ½ hectare vie americană pe rod, 1 hectar pomi fructiferi, 1 ½ hectar pădure, restul furaje artificiale şi pămînt arabil. Case pentru stăpîn şi vier, fîntînă, etc.
Relaţii verbale sau prin scris la
M. Hulchiver, bancher, Iaşi

Se caută *un agent, om prezentabil, pentru vînzare de aparate electrice şi alte maşinării în localitate.*
Oferte la firma Isidore Margulies, str. Ştefan cel Mare, 27.

De vînzare *Casele mele din Strada Lozonschi No. 17. A se adresa la proprietara.*
ETLA GOLDENBERG

D-ra Pepita Georgescu
Aduce la cunoştinţa unor clientelei, că de azi a deschis atelierul său din str. Căpitan Păun No. 8.

ISRAEL BROIDE
Depozit de saci, ţoluri şi sfoară.
De vînzare şi închiriat *cu preţuri reduse.*
Iaşi str. Anastasie Panu 13.

Prof. Dr. Mezincescu
Consultaţiuni pentru
BOALE SIFILITICE
de la orele 1—2
Str. Lascar Catargiu 10

De arendat sau de vînzare o vie — podgoria Breazu — fără plantaţie, cu pomi roditori, în întindere de 4 fâlci, avînd apă purgativă captată într'o fîntînă de 12. m. c.
A se adresa la d. dr. C. Miclescu, str. Ştefan cel mare No. 6.

Dr. HALPERN
de la Facultatea din Paris
Mamoş — Boli de femei —
OPERAŢIUNI
Reintors din Paris şi-a reluat ocupaţiunile
5 STRADA PACURARI 5
vis-a-vis de Cofetăria Tuffli.

Paulina Kohnfeld, soţie; Max, Nathan, Victor, copiii; Lisa Rosenfeld şi B. Rosen, surori; Solomon, Leon şi Iulius, fraţi; Olga Schnapp, cumnată; Isac Rosenfeld şi I. Bachman, cumnaţi; familiile: Kohnfeld, Rosen, Wechsler, Kützman, Rosenfeld şi Şmilovici, precum şi nepoţii şi nepoatele au durerea a face cunoscut încetarea din viaţă a prea iubitului lor soţ, tată, frate, cumnat şi unchiu

DAVID KOHNFELD

decedat în vrîstă de 54 ani Marţi 11 Februarie crt. şi roagă pe amicii şi cunoscuţii să aziste la înmormîntarea care va avea loc Joi 13 Februarie crt. orele 2 p. m.

Cortegiul va pleca de la locuinţa defunctului str. G. Mârzescu 32 spre cimitirul Israelit.

Iaşi, 12 Februarie 1914.

MAGAZIN RENUMITUL DE MUZICA

„LA INGER“

IAŞI.— Strada Stefan cel Mare No. 4.—

Face cunoscut Onor. sale clientele, cît şi Onor. Public, că, cu ocazia Sft. Sărbători a mărit Magazinul său şi i a sosit un **Mare transport de Gramofoane**, reputata marcă **Inger** precum şi **Parlofoane fără goarnă** incepînd de la **Lei 35** pînă la **700.**

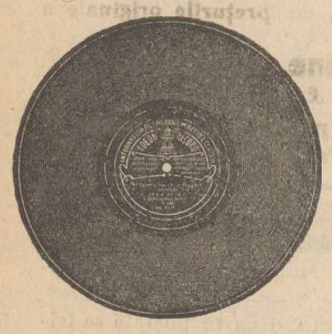

Asemenea a primit **25,000** plăci, începînd dela **2** pînă la **35** Lei bucata, cu **ultimele noutăţi** ca: **Dansuri, Opere** şi toate operetele noue, cîntate de artiştii trupei **„Grigoriu“**, precum şi **Plăci speciale** cîntate de celebri artişti ca **Carusso, Tita Rufo, Tamgua** etc.

Vast asortiment de **Instrumente muzicale, Maşini de cusut Biciclete, Arme de vânat, Revolvere, Case de bani, Ceasornice Pendule, Mobile de lemn şi fer** etc.

Vinde şi cu plata în rate.

JACQUES CALMANOVICI
Strada Mare No. 4

Filiala — Paşcani str. Mare
Sucursala — Codăeşti, Jud. Vaslui

25 % !

ECONOMIE

PRIN INTREBUINŢAREA

Săpunului Popular

DIN FABRICA „STELLA“ BUCUREŞTI

7 ANI DE SUCCES 7

CINEMATOGRAFUL

PATHÉ FRÈRES

SALA CIRCULUI SIDOLI

Reprezentaţii în fie-care seară la orele 9

Duminicele, Sîmbetele şi Serbătorile

MATINEURI LA ORA 3

La reprezentaţiile noastre iau parte toţi corifeii marilor teatre din Paris, Berlin, Copenhaga, Viena, Roma, Milano etc. ca: Sarah Bernhardt, Jane Hading, Etiévant, Sully, Alexandre, Robin, Wiehe, Psylander, Henny Porten, Asta Nielsen, etc. etc.

FILME DE POPULARIZARE ŞTIINŢIFICĂ

Excursiuni prin cele mai pitoreşti regiuni din întregul univers

TOATE SPORTURILE MODERNE

VULGARIZAREA INDUSTRIILOR

Manevrele armatelor pe uscat şi pe mare

INVENŢIILE ŞI NOILE DESCOPERIRI

Pathé-Journal şi Eclair-Journal

Ziarele însufleţite care ne arată în fiecare săptămână tot ce se întâmplă mai de seamă în lumea toată

Comedii, scene hazlii, scene artistice de varieteu, redare cinematografică a scrierilor autorilor celebri. etc. etc.

SPECTACOLUL REDAT CLAR ŞI PERFECT

Sala cea de iarnă în vasta Sală Sidoli, cea de vară în Grădina Sidoli, anume aranjată pentru Reprezentaţii cinematografice

7 ANI DE SUCCES 7

FABRICA DE

Cafe turcească şi coloniale

SETRAC H. OHANNESIAN

Este cea mai bine asortată în *Undelemnuri* de la cele mai renumite fabrici franţuzeşti, grecesti, şi turceşti, *Cafea* Martinică, Ceylon, Moca, Santos, Jafa, America şi Henriol. *Ceai* rusesc, englez, indian şi *franţuzesc Colonial.*

Rahat de *Constanţinopol*, *Smochine* şi *Malaga* de *Smyrna*, *Marmelade* şi *Caramele* ruseşti, *Cacao şi Ciocolate* de la cele mai renumite fabrici.

— Conserve „COROANA“ —

Dacă doriţi să fiţi bine serviţi cu marfă proaspătă şi mai eftin ca or unde vizitaţi Magazinul de Cafea şi Coloniale **Setrac H. Ohannesian**
str. Cuza Vodă 42

S'A REDESCHIS

Hotelul şi restaurantul „CENTRAL“

— Iaşi, Strada Gh. Mîrzescu —
Vis-a-vis de Tip. H. Goldner

ARANJAT CU MOBILA NOUA

Bere, vinurile cele mai bune şi Aperitive speciale

sub direcţiunea cunoscutului Leon Fiom

Preţuri foarte convenabile

Se primesc Abonamente Lunare trimis la Domiciliu.—Asemenea se primesc angajamente pentru Nunţi şi Baluri

„OPINIA“

ORGANUL PARTIDULUI CONSERVATOR-DEMOCRAT

Apare zilnic la orele 5 p. m.

Cu ultimele ştiri telegrafice şi telefonice din ţară şi străinătate

Ziarul cel mai răspândit şi mai bine informat

REDACŢIA: **Clubul Conservator-Democrat** **Piaţa Unirei**

ADMINISTRAŢIA: **Tipografia H. Goldner** **str. Gh. Mârzescu**

CROITORIA BARBATEASCA

„LA MARCHIZUL“

Primeşte comenzi după ultimele jurnale de mode străine.

Croiala Artistică

bogat asortiment în stofe engleze şi franceze, prima calitate

Dacă voiţi să fiţi bine îmbrăcaţi şi eftin

Vizitaţi: Croitoria „La Marchizul“
Str. Lăpuşneanu 21

O FRUMOASA fotografie puteţi obţine numai în atelierile cunoscutului fotograf al Curţei Regale **WEISS** din Piaţa Unirea
3 LEI 6 FOTOGRAFII c. postale.

CAUT POST

de casieriţă, telefonistă, ca elevă pentru maşina de scris, sau orice funcţiune. Scriţi sub adresa: D-rei DORINA SPIRESCU, strada Ghica-Vodă 34, Loco.

SALI PORJES

Vechea şi renumita Magazie de

MODE ŞI CONFECŢIUNI PENTRU DAME

aduce la cunoştinţa Onor. sale clientele şi a Onor. Public, că s'a mutat şi nou aranjat în **PIAŢA UNIREI**, *vis-a-vis de Hotel Trajan, casa fost „Banca Moldova“, unde a înfiinţat şi un atelier pentru Confecţiuni.*

Sanatorul Dr. Tzaicu

IAŞI, str. ZMEU No. 8

Chirurgie. Complect şi perfect instalat din punct de vedere chirurgical. Săli speciale pentru operaţiile septice şi aseptice. Sală de sterilizări cu aparatele cele mai noi. Instrumentar ireproşabil. Se practică ori ce intervenţii.

Secţiunea de Chirurgie ortopedică prevăzută cu o instalaţie specială de **Mecanoterapie.** Se aplică aparate ghipsate, bandaje, se face gimnastică ortopedică, redresări, extensiuni etc. Se tratează: deviaţiile coloanei vertebrale, Mal de Pott, coxalgii, fracturile, luxaţiile, artritele, ankilozele etc. etc.

Faceri. Sală specială. Moaşă diplomată în permanenţă.

Medicină. Se primesc toate maladiile. Se tratează bronşite cronice, emfizemul pulmonar, scleroza pulmonară, aderenţiile pleurale cu aparate de gimnastică respiratorie.

Boli nervoase. *Electroterapie*, curenţi electrici băi electrice, masaje vibratorii electrice, epilaţie electrică. *Hidroterapie.*

Se tratează *sifilisul* prin noile metoade: *injecţii Ehrlich* (606) sau mercur după indicaţii. Se execută toate *regimurile.* Se fac *analize* de sânge, urină, spute; sero-reacţiunea Wassermann. Se primesc în pensiune convalescenţi şi infirmi.

Directorul şi internul locuesc în sanatoriu. Ingrijire serioasă şi foarte conştiincioasă. Preţurile adaptate la toate straturile sociale, Policlinică, consultaţii între 1—3 p. m. Prospecte la cerere. Telef. 52.

Tipografia H. Goldner, strada Gheorghe No. 17 Mirzescu

ABONAMENTE

5 BANI

Un an . . . 20 lei
6 luni . . . 10 lei

OPINIA

ZIAR CONSERVATOR-DEMOCRAT

ANUNȚURI

Un rând pag. III, 50 b.
„ „ „ IV, 40 „

5 BANI

Administrația: Iași, str. Gh. Mîrzescu 17 | Sub direcțiunea unui Comitet | Anul XI—No. 2104 – Vineri 14 Febr. 1914

BILET DULCE

pentru confrații dela „Evenimentul"

Imprejurările politice din ultimul timp mi-au inspirat cîteva reflecții pe care le-am expus într'un articol de acum două zile în «OPINIA». Am făcut aceasta cu sinceritate, cu obiectivitate și poate cu oarecare amărăciune sufletească lesne de înțăles și ușor de legitimat.

Vorbind de acțiunea partidului conservator local, am relevat ceea ce credeam eu că constitue nota ei caracteristică; și fiindcă n'aveam nici un motiv—dar absolut nici unul—pentru a proceda cu menajamente, am fixat această notă cu expresii ceva mai tari de cît acele pe care le întrebuințez de obiceiu.

«Evenimen'ul» îmi ripostează. Foarte firesc: am atacat, sunt atacat.

În coloanele aceluiași număr, am însă cinstea de a suferi trei deosebite tratamente. In unul sunt atacat cu diplomație și cu binevoitoare imputare. In altul sunt luat cu mojicia din care confratele și-a făcut o nobilă specialitate. Cel de al treilea nu-l pot caracteriza; formula în care e administrat e o glumă ordinară și prostească.

Rețin această intreită manifestare, care ar putea constitui trei școli, trei curente, trei maniere de a proceda, ca o caracterizare simbolică a sufletului celor ce mă atacă. La suprafață, eleganță, etichetă, urbanitate. Dedesupt, morgă boerească, aroganță dusă pînă la mojicie. Iar în fond,—stîrpiciune sufletească goală.

E explicabil dar ca din acest fond sufletesc, să nu se aducă în luptă de cît mijloace osîndite de morală, — insinuarea, calomnia, și infamia,—dovezi patente de răutate și neputință.

Solidar cu acțiunea șefilor și tovarășilor mei, m'am ridicat împotriva acestor mijloace, care duc la o activitate cu desăvîrșire sterilă și absolut vătămătoare vieței publice. Si dacă am vr'o părere de rău, e că n'am dat revoltei mele toată puterea de expresie care i s'ar fi cuvenit, și că din respect către mine insumi și către ai mei, n'am dat loviturei mele violența pe care i-o imprimase impulziunea sufletului meu. Dar în definitiv trebue să mă recunosc cu desăvîrșire incapabil de a mă coborî pînă la maniera trivială și nedemnă la care ajunge de obiceiu nobilul nostru confrate,— Evenimentul.

Același

F. H.

PARTIDUL PLAGIATULUI

Căderea în alegeri a d-lui V. Arion—singurul care, alături de leaderul Capitalei d. Deșliu se poate mîndri cu două căderi definitive în actualele alegeri — a fost comentată ieri, a fost comentată în adevărata ei semnificație: eșecul străduințelor de a se întemeia un al patrulea partid, cu puternice legături în a doua Capitală a țării.

Mijloacele electorale puse în joc pentru a se asigura reușita d-lui V. Arion, au constituit un adevărat plagiat față de propaganda făcută cu o săptămînă înainte, în favoarea d-lui A. Cuza. E destinul acestui din urmă ca într'un fel ori într'altul, să fie legat de plagiate în stil mare, plagiate istorice.

Proclamațiile patriotice, apelurile sentimentale, evocarea unor imaginare pericole, exploatarea pînă la exces a pericolului „filosemit"; chemarea într'ajutor a spectrului cine știe căror intervenții străine pentru abrogarea articolului 7 din Constituție; uzurparea monopolului exclusiv al naționalismului sub egida titlului frumos-sunător dar gol, de președinte al Ligei Culturale; transformarea studențimei în agenți electorali, placarde senzaționale, steaguzi tricolore, vizite mistice în cartierele orașului; în sfîrșit calomniarea pînă la sînge a unor adversari politici,—atîtea și atîtea mijloace care reușise să asigure, după decenii de agitare a aceloraș masse ușor influențabile, izbînda d-lui A. C. Cuza la colegiul al doilea de Cameră.

Dar, am spus'o la vreme: succesul acestui din urmă NU se poate atribui esclusiv mijloacelor de propagandă proprie, oricît ar fi de extravagante și de sugestive. Ci se datorește unui concurs de împrejurări și de echivocuri, cari au făcut ca d-lui Cuza să-i pice de-a gata numeroase voturi, nu numai de la candidații celor doua partide cu care a cochetat în numeroase dăți, ci chiar in dauna unuia dintre candidații conservator-democrați, ca o necesitate de a se dejuca un anumit plan „diabolic" al unei pretinse democrații liberale, cu două fețe.

Dacă ar mai trebui o dovadă pentru aceasta, ea s'a făcut tocmai cu ocazia căderei d-lui V. Arion căruia perfect aceleași mijloace cuziste, aceleași presiuni și suggestiuni, aceleași resurse universitare, cu galantomia unor note de trecere sigură la examen, au dut faliment chiar față de doi candidați oficiali extrem de slabi de impopulari și lipsiți de calități personale, pe spinarea cărora însă electorii liberali n'au operat nici o deplasare de voturi pentru naționaliști.

Și astfel nu s'a putut consacra cel de al 4-lea partid, care în urma banalelor mijloace de parodie, va putea rămînea poreclit, în amintirea publicului iașan, drept un partid avortat și un partid al plagiatului.

?

NOTA ZILEI

Două măsuri.

Una dintre nenumăratele notițe de actualitate, dintr'un ziar «pur» conservator:

«In județul Suceava ingerințele guvernului cartelat cu democrații, au culminàt în alegerea coleg, I de Senat, la care candida d. I. C. Brătianu.

Seful partidului liberal a fost proclamat ales cu 73 voturi, adică mai puțin de jumătate din alegătorii înscriși, cea mai mare parte fiind împedicată de a veni la vot.

Față de asemeni presiuni comitetul partidului conservator, pentru a feri pe cetățeni de urgia guvernamentală a hotărît, retragerea».

Nu pentru conținutul notiței am reprodus rîndurile de mai sus ci pentru... frumusețea sistemului celor două măsuri.

Dacă «retragerea» ar fi fost operată de «takiști», ziarul i-ar fi zis cel puțin »fuga rușinoasă» ori «catastrofalul dezastru» etc. etc.

Dar cînd fug «ai noștri» atunci firește e urgia liberalo-democrată, e formula boerească a celor două măsuri...

Demnitate politică?

Acum ca și alte dăți, și mai cu seamă acum, ni se vorbește, din toate părțile, de-o anumită demnitate, ce ar lipsi vieței și luptelor noastre politice.

E drept că idealul, în această absorbantă activitate a vieței noastre moderne, tind, sau, mai bîne, ar trebui să tindă către cea mai desăvîrșită demnitate, către absoluta loialitate, în luptele dintre adversarii acestii areni de frămîntare ideologică, ce-ar trebui să fie.

Dar idealul este totdeauna o năzuință, a cărei înfăptuire, va rămîne ceea ce veșnic a fost și este: o dorință a visătorilor,—sau o platformă bună de speculat a demagogilor și ipocriților. Realitatea este cu totul alta,—ea e lipsită de orice ideal,—ba, mai mult, e bazată pe interesele cele mai meschine, către care dnc căile mijloacelor celor mai revoltătoare.

Că este astfel,—ni-o demonstrează în chipul cel mai deplin, ultimele lupte electorale,—cu întregul alaiu al activității ce s'a desfășurat în jurul lor. Totul a fost minciună, tradare, lipsă de recunoștință, lipsă de cel mai elementar simț de demnitate și cinste.

Partidul conservator-democrat a avut să lupte în potriva a trei curente, cu totul protivnice lui. Vom analiza pe două dintre ele, pe-acele de căpetenie, de oarece pornesc de la grupări de guvernămînt. E vorba de lupta ce-a avut de susținut în potriva partidului conservator și acelui liberal, cari au fost parcă pornite în a ne sta piezișe,—scop la care n'am izbutit.

Atît prin publicistică—hiduos de murdară — cît și prin propaganda verbală, veninoasă, dar tot pe-atît de neputincioasă,—partidul conservator a împroșcat în toate părțile, cea mai fățișă și înverșunată luptă în potriva candidaților conservator-democrați.

Curios!—Și zicem curios, întru cît acești oameni de-o mentalitate indoelnică, trîmbițează în toate părțile „sfîrșitul democratizmului", nedîndu-și samă de două fapte și anume: de căderea rușinoasă a propriilor lui partizani, care n'au întrunit de cît jumătatea voturilor obținute de candidații democrați,—iar în rîndul al doilea, de puțin cumpănita furie cu care zadarnic caută să vestejească, tocmai pe acei la care, nu de mult, în pragul falimentului politicei lor conservatoare, apelase pentru a putea duce înainte o viață lîncedă și infructuoasă. Și se știe sacrificiile făcute atunci sub mască, astăzi evidențiate,—sacrificiile ce-a trebuit să facă unii din membrii lor de «vază», — pentru ca să poată obține ajutorul democraților.

Or, și într'un caz și-ntr'altul, superioritatea partidului conservator-democrat, a fost pusă în evidență. In primul caz prin voturile marelui număr de cetățeni, cari ne-au dat dovada încrederei lor neștirbite și necondiționate; în cazul de-al doilea prin mărinimia jertfei intereselor de partid—mărinumie caracteristică totdeauna celor tari—pe care partidul conservator-democrat a făcut-o, nu pentru acei ce azi dau dovadă de cea mai crasă destrăbălare morală, dar pentru țara, pe care a scos-o mai mîndră, mai tare, mai mare-

Și acum, purtarea lor—în urma tutulor acestora—e conformă cu demnitatea de care ni se vorbește?!

. . . . . .

Partidul liberal!—Dar mai protivnică, mai îndărjită, mai desperată luptă, ca acea dusă în potriva candidaturilor democrate, e oare cu putință?

N'au lipsit nici samavolnicele amenințări, — n'a lipsit nici mituiala — de care pot povesti pungile destul de ușurate ale nababilor liberalilor locali,— n'a lipsit nici unul din mijloacele ce stau în putința electorilor de talia acelor ce le-au întrebuințat, — ba, mai mult, n'a lipsit nici fățărnicia înscenării unei stime și condescendențe politice. — Și, cu toate acestea reușita lor e departe de-a se numi „o reușită". — O înfrîngere da! — Pentru că, cu tot aparatul pomenit, a fost o ploaie de balotaje, — toate pricinuite de tăria candidaților democrați.

Și cu toate acestea, erau destule motive, care ar fi grăit pentru-o indestulă datorie de recunoștință, pe care, dacă nu totalitatea partidului liberal, cel puțin foarte mulți dintre membrii lui marcanți o aveau față de partidul democrat. Aceste sunt lucruri știute, asupra cărora nu avem nevoie să insistăm...

Și, acum, purtarea lor e oare conformă cu demnitatea de care ni se vorbește?...

Am făcut simple întrebări, — siguri fiind că, dacă le-a mai rămas o urmă, cît de mică, de bun simț, își vor da singuri răspunsul.

Dar dacă, totuși, vor dăinui în turbarea protivniciei cu care s'au năpustit asupra noastră, — noi convinși fiindcă nu cei slabi sunt atacați, le făgăduim că le vom face o lecție de demnitate politică, pe care vom repeta-o la trebuință, pînă în clipa cînd se vor convinge că omul vorbește, de predilecție, tocmai de ceia ce-i lipsește.

Dinu

MICI POLEMICI

Sunt unele boli familiare.

Confratele «Mișcarea» ne arată că un frate al deputatului Gr. Iamandi se ocupă de agronomie în Argentina.

Deputatul nostru preferă misitiile argentine de la Casa Rurală.

Tot acolo vine.

*

Unde au descoperit pe candidatul Al. Popovici?

— Intr'o... grădină botanică.

*

De ce amînă guvernul Constituanta la toamnă?

— Ne crede boboci și știe că «la toamnă se numără bobocii".

*

Văzînd că facultatea de drept furnizează mai multe voturi decît acea de științi, d-rul Cosmovici a cerut să fie abilitat la acea juridică, specialitate economie politică, unde nu e nevoe de nici un fel de cunoștință, după cum a dat dovadă d. Cuza.

*

„Liberalii suferă de Mustetzism» — zicea cineva — în ardoarea lor pentru ex-generalul Musteață.

— Ba de Moștecism, zise altul...

*

Cînd a prezentat socotelile electorale Nababul Gr. Iamandi a revoltat pe toți electorii:

Nu-i mai zicem Iamandi, ci Iama'n... franci.

*

La alegerea universitară de eri d. dr. Bogdan și-a ales drept semn o... batistă, în amintirea alegerei prezidată de d-sa ca rector.

*

Societatea «Mîngîierea» a ales prezident pe d. G. Mîrzescu.

...Ca să-l mîngîie că a dat fiasco cu unele combinații electorale.

*

Poliția de siguranță are bănueli că se fabrică poli falși în localitate.

Altfel nu-și explică galantomia unor domni în deconfiturd, de a distribui poli la alegerea col. IIde Senat.

ECOURI

Funduri de mări—«Les Annales» publică știrea că sondagile din urmă au avut drept rezultat găsirea unor funduri de mare, mai joase decît cele cunoscute pînă acum. Așa profesorul Schott a dat, în apropierea Filipineler, de adîncimi de 9,780 metri, ceeace insemnează că scobiturile feței pămîntului sunt cu mult mai mari decît ridicăturile cele mai înalte de pe întinsul ei. Toată lumea știe de ex. că muntele Everest, din Himalaia, n'are decît vre-o 8.800 de metri, adică cu o mie de metri mai puțin decît adîncimea aflată acuma.

Adîncimile cele mai mari găsite pînă acum sunt: în oceanul Pacific 9.780; în Oceanul Atlantic 8.330; în oceanul Indian 6.459; în Oceanul înghețat de nord. 3.800 și în Oceanul înghețat de sud. 5.733. Aproape inutil să adăogăm și observația că adîncimile cele mai mari se găsesc în regiunile în care se află și munții cei mai înalți și că fundul mării este mai puțin ridicat acolo unde, ca în regiunea nordului, suprafața pamîntului este lipsită de munți mai însemnați.

*

Surmenagiu. — D-ra Leona Darlymple (America) a cîștigat un premiu de 10.000 de lei, oferit pentru cel mai bun roman. Arbitrarii au fost D. Mc. Clure și d-ra Ida Tarbell, care au avut să citească o mie de manuscrise.

OAMENI ȘI LUCRURI

Cămătărie...

Imprejurările se însărcinează adeseori să adeverească unele afirmări cari, dintru întăiu, erau numai anevoie primite și crezute.

Cine se aștepta, bună oară, că schimbul de vizite între trupele dramatice din Iași și din Craiova vor avea cu totul alte urmări de cît acele ce se așteptau... oficial, ca să nu zicem—natural?

Nu vom stărui aci și acum asupra naturei acelor urmări, cari, pentru a vorbi concis și sumar, sunt în defavoarea artiștilor noștri sau — ca să fim mai puțin displăcuți — cu totul în favoarea trupei craiovene.

Vom menționa însă azi o mică știre ce ne aduce un confrate local — un confrate oficios, — cu privire la un fapt surprinzător, închiderea prematură a stagiunii teatrale.

«Comitetul teatrului național a hotărît ieri închiderea stagiunei teatrale pe ziua de 10 Februarie.

Cauzele cari au provocat închiderea timpurie a stagiunei se datoresc lipsurilor financiare ale foastei direcțiuni generale a teatrelor, în persoana d-lui Al. Davila.

Din această cauză teatrul național din Iași n'a putut încasa nici pănă astăzi suma de 20,000 lei ce i-o datora direcțiunea generală din taxa timbrului de 5 la sută.»

Suntem poate lipsiți de sensibilitate. Dar mărturisim că nu ne-a înduioșat de loc, dar de loc, tonul trist cu care ni se aduce la cunoștință o lovitură primită de instituția iașană prin neachitarea poliței de 20000 lei ce are de luat din... taxa de 5 la sută. Această daraveră de... comptabilitate, substituită unei chestiuni de artă, ne repugnă.

Am spus-o, de cîteori ni s'a oferit prilejul și vom spune-o mereu. A fost una din cele mai nefericite idei, acea a defunctului Haret de a arunca asupra populațiunii țării birul de 5 la sută, pe urma căruia avem de înregistrat un dezastru artistic, iar nu o emulațiune teatrală, nu

CANDIDAȚII

partidului conservator-democrat

la alegerile de balotagiu sunt:

Col. I SENAT (Simbata 15 Februarie)

GHEORGHE LASCAR

Col. II SENAT (Luni 17 Februarie)

AL. A. BADAREU

PHOSPHATINA FALIÈRES

Cel mai bun aliment al copiilor

Recomandat de la vărsta de 7-8 luni, în momentul întercărei şi în timpul creşterei. — Ajută dentiţiunei şi formărei oaselor. — Previne sau opreşte diareea aşa de frequentă în timpul căldurilor.

Folositoare tuturor stomacurilor delicate, bătrânilor, convalescenţilor.

PHOSPHATINA FALIÈRES este inimitabilă.

DEPOSIT GENERAL :
6, Rue de la Tacherie, PARIS *şi pretutindeni.*

progresul spiritului de inovare, de creare şi de distincţiune în lumea artiştilor noştri dramatici.

Ne pare ceva penibil a se vorbi cu durere de inimă de incasări uriaşe ce se percep *nu* din resursele, ori din meritele artei, ci dintr'o abuzivă suprataxare a altor spectacole în beneficiul permanent al unor instituţiuni ce nu-şi îndeplinesc menirea, tocmai dintr'un exces de favoruri. E cămătărie, nimic altceva!

Iar închiderea stagiunei, survenită acum, ori cu 3 săptămîni mai tîrziu, e un mic fapt divers fără nici o însămnatate.

La Iaşi cel puţin noul inspector teatral, d. Lecca, va putea să-şi zică, mulţumit:

«Nici eu n'am dus lucrurile *mai* prost, de cum merg acum...»

Rodion

Scrisorile unui mort [1]

11 Septembrie 19...

Privesc nehotărît înainte-mi. Nu ştiu ce să fac, cum să alung indolenţa ce mă obsedează şi pe care simt că n'o pot înlătura aşa uşor. Mi-i dor de o ocupaţie, care să rupă mrejele acestea chinuitoare. Aşi vrea să fac ceva; am gusturi deosebite, dar toate momentane. Nici nu am apucat să fac ceva şi las totul dînd repaosului membrele şi creerul meu neobosite de nici o lucrare şi totuşi greoaie. Încerc să cuget la ceva—nici atît nu pot face, gîndul dîndu-se lenei şi el rătăceşte fără rost,—crîmpee de amintiri, sclipiri fugitive dintr'o vie lumină ce nu se zăreşte, — îl agită din cînd în cînd. E parcă manifestarea spontană a eului—o probă că n'a încetat de a exista, dar totuşi şovăitoare, nesigură, ca tremurul candelei ce e aproape să moară. Şi cum de se întîmplă că în totdeauna nu-ţi găseşti nimic de reproşat, în timpul acesta şi chiar dacă ţi-ai găsi, imediat o mulţime de altele vin să-ţi îndulcească necazul de o clipă, arătîndu-ţi numai partea bună a lucrului.

Şi cît ţine această stare bolnăvicioasă, sufletul stagnează cu toate că omul continuă să trăiască brută activată de un suflet aproape încet. Iţi face impresia unui ciine care întins la soare de abia îşi muşcă membrele. Numai cînd ceva deosebit intervine, numai atunci viaţa—şi reia cursul de mai înainte, numai atunci sufletul se trezeşte.

Care să fie cauza acestei stări maladive? Repaosul îndelung să fie? Eu cred că o natură care se pătează la lucru—dînd de mult repaos, va fi covîrşită de indolenţă, de acest „farniente", care deşi „dolce" cîte odată de cele mai multe ori face pe individ să sufere, îi răpeşte energia şi statornicia.

Vreau să scriu ceva, nu pot, căci imediat mi se pare că am altceva mai bun de făcut, de ex să citesc o carte, lucru pe care nu-l fac, fiind-că mintea se furişează prin alte materii, neoprindu-se asupra nici uneia.

Pleoapele îţi atîrnă greoaie, somnul te cuprinde, pe nesimţite în voluptoasele-i braţe. Ai vrea să scapi, să-l goneşti... nu poţi şi încetul cu încetul te ia în stăpînire, paralizîndu-ţi ori-ce voinţă.

Şi cînd te deştepţi, revii parcă din altă lume, obosit de drumnl ce l-ai făcut, de acolo pînă aici.

Şi te doare şi nu ştii unde. şi nimic nu e mai rău ca atunci cînd simţi că te doare şi nu poţi găsi alinare...

Oh, *durere!* în fie ce moment întîlnesc numele şi faptele tale, monstru groaznic ce ne torturezi veşnic, ce nu mai dispari pentru noi, au suferit destul cei dinaintea noastră, n'am suferit destul şi noi pînă acum, nu-ţi ajunge atîtea jerfe—încetează chinul.

Dar ea nu aude ruga noastră şi mereu în fatala scurgere a vieţei noastre intervine, călău fără preget.

Pe căi necunoscute ne îndrumăm cu toţii spre abisurile fără fund ale morţii, inevitabilul ţel al vieţii noastre de-o clipă. Ne-am născut fără să ştim pentru ce şi nici cei ce ne-au născut nu ştiau adevăratul scop,—şi nimeni nu-l ştie, sau dacă-l ştie nu-l poate pătrunde. S'a gîndit omul în totdeauna să înţeleagă rostul lucrurilor ce-l înconjoară şi l'a înţeles. Dar nici odată nu va putea pricepe acest mister al naturei — viaţa ieşită din neant şi intrată iarăşi în neant prin cărarea *morţii*.

De mii de mii de ani privesc cu toţi aceiaşi ţintă. Moartea, prinos neevitabil. Pentru indiferenţi, moartea e un fapt divers—un lucru prea firesc, un lucru care se întîmplă de multe ori pentru om. Pentru ei viaţa nu e de cît un caleidoscop, însă vivant, ei n'au fost de cît arbitrii unei lumi de raţiune şi de cumpătare. El nimic nu-şi impută, cu nimic nu se linguşeşte, pentru el toate lucrurile fiind privite din acelaş punct de vedere—au un caracter comun. Pentru el trecerea de la viaţă la moarte e privită cu atîta sînge rece, cu atîta cunoştinţă, cum nu vezi la alţi.

Poetul nu vede de cît liniştea eternă, scutire de dureri, alinarea desnădejdei, limanul tuturor relelor umane, Nirvana.

Istoricul caută să tragă legea atîtă a succesiunei popoarelor. Pentru el moartea unui individ nu înseamnă nimic.

Teologul vede în moarte, trecerea la viaţă de veci, pe care n'o admite filosoful dat în speculaţiuni mai înalte şi care o crede ca încetarea posibilă a vieţei sufleteşti.

Spiritistul nu consideră moartea de cît ca liberarea sufletului de forma de lut ce-l opresează, o consideră ca începutul adevăratei vieţi a omului, vieaţa eterată, viaţa veşnică... şi acolo, în cer, se ating teoriile profesate de spiritist şi de teolog.

Dar... «Dieu seul est grand» (Numai D-zeu e mare) poţi să zici cînd vezi imperfecţia ideilor noastre şi lucrurile mai de seamă ale naturei, Se va pătrunde vre-o dată mintea omenească?

In anticitate se reprezenta natura ca o femeie învăluită într'un văl...

E tot una sufletul cu inima? Aşa se pare—şi chiar dacă n'ar fi tot aceiaşi, ceea ce numim noi inimă şi suflet nu le-am putea deosebi una de alta. Inima? *Eu o cred făcută numai pentru dragoste.*

Oh! l'amour, l'amour c'est tout!

La început, zic Grecii, era haosul din care au izvorît Gea şi Cronos, apoi prin *Amor* au dat naştere celorlalte zeităţi.

Dar lasă pe altă dată să vorbim despre dragoste. E ceva prea sublim pentru a vorbi în treacăt. E necesar cînd discuţi cu cineva în această privinţă să nu schimbi vorbe, ci sentimente...

1) Def. sublocotonent Peneş. Pastrată de amicii săi căpitan Jean Bart şi A. Negulescu.

BANCA IAŞILOR

SOCIETATE ANONIMĂ

— Capital 2,500,000 lei —

— IAŞI —

Convocare

Domnii Acţionarii ai „Băncei Iaşilor" sunt convocaţi conform art. 33 din statute în Adunare Generală ordinară şi extraordinară **Duminică 23 Februarie 1914** ora 10 a. m. în localul Băncei Strada Ştefan cel Mare No. 49.

ORDINEA DE ZI:

1) Darea de Seamă a Consiliului de Administraţie şi Raportul Cenzorilor pe anul 1913.

Aprobarea Bilanţului şi a contului de Profit şi Perdere pe anul 1913 şi descărcarea Consiliului de Administraţie de gestiunea.

3) Alegerea a 3 membri în Consiliul de Administraţie în locul D-lor C. Climescu At. At. Gheorghiu şi I. Prassa a căror mandate expiră.

4) Alegerea a 3 Cenzori şi a trei Cenzori supleanţi. Atât membrii consiliului eşiţi la sorţi, cît şi Cenzori pot fi releşi.

5) Modificarea articolelor 15 şi 16 din statut.

D nii Acţionari care voesc a lua parte la Adunarea Generală Ordinară şi Extraordinară vor trebui să se înscrie cu 5 zile libere înainte de Adunare şi să depună actiunile la purtător.

Potrivit articolului 35 din statut, fie care acţionar care posedă 1—5 acţiuni, are drept la un vot pentru fiecare 5 acţiuni.

Acţionari absenţi nu pot fi reprezentaţi de cît prin alţi acţionari.

Procuratorii acţionarilor nu pot avea mai mult de cît 10 voturi.

Minorii vor fi reprezentaţi prin tutorii lor, interzişii prin curatorii lor, femeile măritate prin soţii lor.

Procurile trebuesc depuse cel mai târziu cu 3 zile înainte de adunare. Consiliul de Administraţie împreună cu Cenzorii decid cu majoritate de voturi asupra validităţei reprezentărei.

In caz cînd la data fixată pentru această adunare, nu vor fi prezenţi acţionarii care să reprezintă 2|3 din capitalul social, adunarea va se ţine **Duminică 2 Martie** a. c. cu ori ce număr de acţionari, la aceiaşi oră, în acelaş loeal şi cu aceiaşi ordine de zi fără altă convocare.

Consiliul de Administraţie

INFORMAŢII

Alaltăeri expirînd mandatul de decan al facultăţii de medicină, d. dr. Leon, s'a procedat la o nouă alegere. D-sa a fost reales cu o mare majoritate de voturi.

Cîţi-va domni profesori însă au semnat un protest cătră ministerul de instrucţie publică şi au cerut o nouă alegere.

Se pare că d. dr. Bacaloglu va primi rolul de contra candidat la o eventuală nouă alegere.

Pentru ca să invederăm valoarea raţoelilor conservatoare cînd vorbesc de trecerea ce au în corpul electoral şi succesele obţinute. reproducem, dintr'o scrisoare a d-lui C. C. Arion următorul pasagiu, din care se vede rolul prietenilor noştri în alegerea d-sale dela Buzău.

Il datoresc — spune d. Arion. sub proprie semnătură—în primul loc d-lui Vasile Antonescu. care candidat independent, a reuşit la primul scrutin sa întrunească 180 voturi. D-sa are o reală influenţă, avînd multe rude în Buzău, şi făcînd multe servicii alegătorilor, Retrăgîndu-şi candidatura în favoarea mea. mi-a dat un preţios concurs.

D-nii Emil Teodoru, Ant. Filoti şi dr. T. Constantinescu, Candidaţi conservatori-democraţi, au lucrat şi d-lor pentru mine.

Prietenii noştri au dat concursul lor d-lui C. C. Arion.

Asta, însă nu impedecă pe ticăloşii dela „Epoca" să insulte şi că calomnieze zilnic pe takişti şi partidul nostru.

Dl. M. Negrea, subcomisar în poliţia Capitalei, a fost transferat în aceiaşi calitate în poliţia punctului Ungheni.

Ivindu-se două cazuri de ciumă în oraşul Saratov (Rusia) s'au luat măsuri în privinţa călătorilor şi provenienţelor din numitul oraş.

Dl. inspector secundar Neştian a inspectat eri şi azi gimnazul «Vachtel» din localitate.

Ministerul de Interne a reînoit ordinul circular dat către prefecturile de judeţ, recomandîndu-le să pue în vedere tuturor proprietarilor, arendaşilor, chiriaşilor şi sătenilor să cureţe de omizi arborii ce se vor afla prin curţele şi grădinile lor; iar cei ce nu se vor supune, să fie daţi în judecată cu contravenienţi.

Deasemenea să se ia măsuri ca consiliile comunale să alcătuiască regulamente în acest scop.

Prin viitorul budget al ministerului de lucrări publice se va prevede o sumă de bani necesară la întărirea malului Prutului în dreptul acelor comune care sînt ameninţate mereu de inundaţii.

De la Societatea de Medici şi Naturalişti.—Aseară a avut loc, în localul Societăţei de Medici şi Naturalişti, şedinţa ştiinţifică a societăţei sub preşidenţia domnului Prof. Dr. Gh. Demetriade, preşedintele societăţei.

Au luat parte la şedinţa D-nii D-ri: Bacaloglu, Brumă, Daniel, Erbiceanu, Imerwol, Moţoc, Ştefănescu-Galaţi. Stoian Ţaicu şi Vrînceanu.

La ordinea de zi au fost următoarele:

Calculi inclavaţi ai băşicei. D-' Dr. Ştefănescu-Galaţi.

Ocluzie intestinală prin apendicită D-l Prof. Dr. Bacaloglu.

Aparat pentru măsurarea lichidului cefalo-rachidian. D-l Dr. A. Ţaicu.

Viitoarea şedinţă va avea loc la 28 Februar.

D-na dr. Tereza Savini-Castano, şi-a trecut cu mare succes docenţa în ortopedie şi radiologie. Subiectul lucrării de examen tratează «Rolul distrofiei orteo-astro-musculare în etiologia şi patogenia luxaţiei congenitale a coapsei».

Este prima docenţă de ortopedie în ţară şi precum vedem, trecută de o doctoreasă iaşană.

Librăria Sfetea din Capitală va pune în vînzare, zilele acestea, un volum complect din operile filosofului Vasile Conta.

Credem a şti că o editură iaşană va reclama justiţiei în contra editurei bucureştene care a făcut uz pînă şi de traduceri cari aparţin celei dintâiu. traduceri din opera franţuzească a filosofului.

Noutăţi apărute: «*Pe urma războiului*» roman de cunoscuta scriitoare Adela Xenopol. E o lucrare inspirată de recentele evenimente din Balcani la care a participat oştirea noastră.

— «*Letopiseţi*» dramă istorică în 5 acte, în versuri. de Mihail Sorbul, editată de «Noua Revistă Romînă» prin subscripţie publică în urma discuţiilor provocate de această originală lucrare.

Dl. G. Vasiliu a fost numit secretar al inspectoratului general şcolar din Iaşi.

D. Haralamb Lecca, inspector al teatrelor, a fost eri la Teatrul naţional, lucrînd la secretariat.

Pentrn azi au fost convocate atît comitetul administrativ, cît şi comitetul de lectură. La şedinţă va participa şi d. Lecca.

E vorba a se lua oare-care dispoziţiuni importante, în vederea viitoarei stagiuni teatrale.

D-na Alisa Mănescu, institutoare la şcoala de fete No. 6 din localitate, a obţinut prelungirea concediului pînă la finele anului şcolar.

D-na Elena Silvestru, institutoare la şcoala de băeţi No. 3 din Iaşi, a fost numită la şcoala medie de fete.

D-ra Maria Manoliu a fost numită învăţătoare suplinitoare la şcoala din Trifeşti-Hermeziu.

Din partea d-lui drd. V. primim o scrisoare în care ni se comunică o protestare a unui număr de studenţi medicinişti referitor la modul cum se acordă de către rectoratul universităţii «bursele basarabenilor».

Fiind însă vorba de chestiuni personale şi pe alocurea delicate, nu putem publica întreg cuprinsul comunicării pînă la fapte dovedite sub semnătură şi răspundere.

Din Balcic.—Luni au sosit în localitate d-nii profesor Gh. Arghirescu inspectorul şcolar al patrulaterului, însoţit de revizorii de Balcik şi Dobrici, d-nii Stroescu şi Voinescu.

Au inspectat şcoala primară no. 1 de sub direcţia d-lui Petreanu fost revizor şcolar de Constanţa, şi şcoala Froebeliană No. 1.

De asemeni, au vizitat şcoala de copii mici, No. 1, de sub direcţia d-rei Eugenia Marinescu, unde a avut loc solemnitatea depunerei jurămîntului noilor profesoare venite în învăţămîntul de aci.

— S'a decis înfiinţarea unei şcoli nouă froebeliane, în cartierul turcesc, care va fi pusă sub direcţia d-nei Cosma-Branza.

D. profesor Papahagi N. şi Rogea Ismail Sadâh—au fost însărcinaţi cu închirierea localului noei şcoale.

— Pe ziua de 1 Aprilie vor fi aduse la Balcik, încă 2 baterii de artilerie, din Brăila şi împreună cu bateriile existente actualminte în Balcik, vor trece sub comanda unui colonel.

De asemenea garnizoana Balcik va fi mărită cu încă 8 companii de infanterie.

— Bogataşul bulgar Bujir Ivanov a fost găsit plutind înecat, pe valurile din faţa Balcikului. Se crede a fi la mijloc o crimă —în vederea moştenirei — bătrînul avînd o avere de aproape 2 milioane, de şi fusese simplu croitor.

— Sămbătă seara a avut loc în saloanele şcoalei primare No. 1, de sub direcţia d-lui Petreanu, un foarte frumos bal organizat de doamnele bulgare din Balcik, în folosul saracilor. S'a petrecut admirabil până la ora 6 în ziuă,

— Comandantul portului Balcik, a trimis azi la Vălenii de munte pe copilul Vasile Pădurariu în etate de 13 ani fugit dela Corcina, unde fusese adus de comisarul Ionescu, ca servitor. Micuţul, desculţ, cu picioarele sfăşiate de pietrele drumului făcut pe jos, arătă poliţaiului Spireanu, că pe corp este vînăt de bătăile primite de la stăpînul seu. La cap are 2 cucue mari, iar mînele îi sunt umflate.

La examenul pentru înaintare pe loc, s'au înscris următorii învăţători şi învăţătoare din jud. Iaşi:

V. Sevastian, D. Bejenaru, Eleonora Bejenaru, C. G. Dimitriu, G. Moruzan, I. Stavilă, G. Racu, D. Lambrino, M. Vasiliu, I. Corlat, Natalia Golăescu, Ecaterina Casian, Maria Breviman, Gh. Ciobanu, P. Florescu, Octavian Bart, C. Laurescu, C. Negrei, Elisabeta Negrei, I. Stoica, I. Popescu, D. Sachelare, C. N. Dimitriu şi D. Mardare.

In total, 24 învăţători şi învăţătoare.

S'a format un comitet de notari pentru efectuarea statutelor de conducere a cercurilor culturale ale notarilor, conform deciziei luate la congresul ţinut la Iaşi, la 26 Decembre 1913.

Aseară a avut loc, în cancelaria Liceului Naţional, o întrunire a maiştrilor de desemu, caligrafie şi muzică din localitate.

După lungi discuţii, s'a luat hotărîrea a se redacta un memoriu care să cuprindă doleanţele lor.

Acest memoriu va fi înaintat Ministerului şi corpurilor legiuitoare, în vederea îmbunătăţirei stărei lor materiale.

De o bucată de vreme, numeroşi hoţi de cai operează prin jud. nostru. In ultimul timp, punctul lor de operaţie a fost Tîrgul-Frumos.

Astfel s'au furat doi cai din ograda lui Sch. Gaster şi Moise Strulovici.

Jandarmeria rurală, cu toate cercetările făcute în urbe cît şi în comunele învecinate, nu a dat încă de urma hoţilor.

Celebrul poet şi publicist Jules Brun, unul dintre literaţi, care cunosc adînc literatura romînească, va ţine Duminică seara ora 9 în Aula Universităţii o conferinţă foarte documentată, organizată de Cercul Analelor, despre „Expresiunea iubirei în poezia populară romînă". Domnul André Faure, secretar al Cercului Analelor, va recita versuri de ale lui Jules Brun, din operile: „l'Ame Roumaine" şi „le Romancero roumain".

Biletele se găsesc zilnic la secretariatul cercului analelor, Trecătoarea Banu, de la 4—5 jum. ore p. m. şi'n permanenţă la librăria Ionescu strada Lăpuşneanu.

Preţurile sunt: 2 fr. jos, 0.50 amfiteatru.

In comuna Poeni s'au strîns epidemiile de febră tifoidă şi scarlatină.

Ministerul de instrucţiune, după cererea administraţiei comunale a incuviinţat ca unele localuri de şcoli să servească de birouri electorale, în timpul alegerilor Comunale, ce vor avea loc, în zilele de 2 şi 4 Martie.

D. Haralamb Lecca, după o lungă discuţiune cu d. M. Sadoveanu, pare a fi căzut de acord cu acesta din urmă asupra marilor schimbări şi îmbunătăţiri cerute de bunul mers al teatrului naţional.

Toate bine înţeles, sub rezerva aprobării clubului liberal local.

Ministerul de interne a cerut administraţiei comunale un raport amănunţit cu privire la condiţiunele în care funcţionează societatea pentru iluminarea oraşului cu electricitate şi al avantajelor de care se bucură comuna.

Locuitorul Dumitru Dumitriu a reclamat autorităţilor, că concubina sa Ana Balan, a înebunit, după ce luase o băutură preparată de o bătrînă, al cărui nume însă nu-l cunoaşte.

Se fac cercetări.

Din cauza alegerilor, Primăria va lua vacanţă de mîne seară, pînă Marţi 18 a lunei.

D. Constantin Grosu, din Mahalaua Frumoasa s'a plins poliţiei, că aseară, sora sa Maria Vineş. eşind de la Regie a fost întîmpinată de indivizii V. Grădinaru şi Dumitru Ciuparing, care prin violenţa au tărît pe Maria spre cîmp.

Copila cu mare greu a putut fi salvată din mînele agresorilor sei, cari au fost arestaţi.

D. H. G. Lecca, noul inspector al teatrelor, a declarat aci la Iaşi unor persoane că d-sa înţelege că atribuţiile d-sale sunt de a inspecta mersul moral şi material al teatrelor.

Teatrul din Iaşi să iee act...

Astă seară Joi 13 Februarie are loc o splendidă reprezentaţie cinematografică în sala Circului Sidoli.

Noul program excepţional de bogat şi variat cuprinde între altele:

O excursiune în nordul Egipetului. Călătorii instructive.

Secretul orfanei sau sînge părintesc, mare dramă in patru părţi.

Bernardo, cîntăreţul popular din Bucureşti, în splendidele sale creaţiuni.

Lacata secretă. Scene foarte comice.

Noul program viitor se reprezintă Vineri 14 Februar seara şi Sămbătă 15 Februar două matineuri (3 şi 5 ore) şi seara, program extrem de bogat şi *Bernardo.*

Laboratorul de Analize Medicale şi Industriale

Doctor A. Ratianu

Chimist diplomat de la Universitatea din Geneva

— IAŞI — Strada Cuza-Vodă (Golia) 48 — IAŞI —

Execută: Cele mai complecte analize de urină, din punct de vedere chimic şi microscopic; Analize chimice şi microbiologice de lapte de la doici; Analize bacteriologice de spute asupra bacilului tuberculozei; Analize de secreţiuni uretraie asupra Gonococilor Neiser; Analize alimentare de vinuri, lapte, făinuri etc. Analize de stofe din punct de vedere a compoziţiei şi a conţinutului în lînă, bumbac sau matasă etc. etc.

Cereţi instrucţiuni pentru ori-ce analiză.

Două sisteme — Două procedeie

— Cu prilejul scrisorei d-lui C. C. Arion —

În altă parte a ziarului relevăm pasagiul din scrisoarea d-lui C. C. Arion, prin care fostul ministru de justiție mărturisește că reușita d-sale la alegerea de la balotagiul I de Cameră de Buzău se datorește și concursului amicilor noștrii Emil Teodoru, Anton Filloti și dr. T. Constantinescu.

Faptul mărturisit de d. Arion ne dă prilej de a constata sistemele diferite, procedeele opuse, întrebuințate în aceste alegeri, de partidul conservator-democrat și cel conservator.

Pe cînd pretutindinea partidul conservator-democrat a luptat cu arme leale și n'a înțeles atacul personal, conservatorii au luptat cu arma calomniei și a insultei.

In special în Iași cele două procedee opuse au fost puse. în mod admirabil, în evidență.

Increzători în dragostea ce le-o poartă ieșenii, conștienți de încrederea meritată, candidații noștrii n'au făcut campanie personală. *Noi desfidem să ni se arate un singur caz în care candidații partidului conservator-democrat din Iași să fi adus, în fața unui alegător, un atac personal, cît de mic, în potriva candidaților conservatori.*

In schimb, în potriva noastră și a candidaților noștrii, conservatorii au luptat cu arma calomniei și a insultei. Noi eram cei vizați, noi eram cei atacați—candidații guvernului aproape nu existau, ca și cum primejdia exproprierilor de la noi venea nu de la liberali.

Am pus în evidență diferința de procedeu — pentru ca, încă odată, lumea să judece valoarea morală a acelora care vorbesc în numele lealității și a corectitudinei.

ULTIME INFORMAȚII

Evenimentul *numește pe amicul nostru Eugen Herovanu „avocatel de mîna a treia".*

Recunoaștem că juriștii din jurul Evenimentului, *începînd cu fostul ministru de justiție, au dreptul, ca mari avocați de mîna întâi, să acorde asemenea epitete. Cu toate că în specie s'ar putea zice că verdictul lor e în mare contrazicere cu acel pe care opinia publică l'a dat amicului nostru.*

Am fi însă foarte curioși, să știm cu ce anume „a îmbuibat" d. Badareu pe d. Herovanu,—în afară de sprijinul pe care i l'a dat de a intra în parlament, care ar trebui mai curînd să fie socotit ca un sacrificiu de cît ca un avantaj de ori ce natură.

Problema o punem, în primul loc, avocatului Crăciun, unul din stîlpii Evenimentului, pentru că d-sa e cel dintâi care are autoritatea morală de a o dezlega.

Inconsolabilul președinte al Ligei Culturale, d. V. Arion s'a consolat în fine. Formula a găsit o în fondul sufletului său generos, rănit de căderea dezastroasă, însîngerat prin două căderi definitive, succesive și decisive.

Formula este aceasta: «728 de oameni cari n'au admis ideea nenorocită, că în alegeri valoarea personală a candidaților nu trebue să joace nici un rol; 728 cari au fost de părere că în *Parlamentul de afaceri* al Romîniei, nu trebuesc stîlpi de cluburi, ci stîlpii neamului nostru».

„Stîlp de club", se înțelege, este c. c. Mitică Greciano, triumfătorul recunoscător junelui Georgel și adînc dușmănit de către d. Arion, care este un „stîlp al neamului". Îi urăm să rămînă *stîlp,* **cum a fost pînă acum și tot așa de departe de „Parlamentele de afaceri", prezente și viitoare. Mai cu seamă că d. V. Arion nu are noroc nici în afaceri, unde-l găsim mereu cu polițe protestate...**

Atentatul din Debrețin. — *In urma unei telegrame primite din partea direcțiunei poliției din Cernăuți, siguranța din localitate a desfășurat o cercetare, pentru a descoperi pe cele două persoane, Silvestru Mandașescu și Lupu Avram, bănuiți a fi autorii atentatului din Debrețin.*

Cercetările au rămas infructoase.

De altfel nici în cercetarea celor 35 mii fise antropometrice de la sigurnnța locală, nu s'au găsit acele două nume.

Liceul Internat a perdut patru profesori definitivi; nu, însă, pe mult timp. D. Botez senator, d. Carp deputat, d. Tomida ajutor de primar, d. Dimitrescu inspector particular, iar d. Jacotă așteaptă.

Iată rezultatul exact al alegerei de la Univrsitate:
Inscriși 62.
Votanți 52.
1 vot neexprimat.
1 vot anulat.
Majoritate 26,
Au întrunit: d. Paul Bujor 39 voturi; d. Bogdan 11.
S'a proclamat ales pe d. Paul Bujor.

D. dr. Bogdan era convins pe ziua de ieri că nu-i lipsesc de cît două voturi ca să reușască — aceasta cînd rezultatul a invederat că d. Paul Bujor a avut 39 de voturi și fostul rector 11.

Intrebat, la despoiarea scrutinului, cum explică acest rezultat, d. dr. Bogdan a ripostat prin cele mai violente diatribe în potriva profesorilor alegători.

Unul din cei prezenți a ripostat:

— „De ce atita furie? Acum de abia te-ai convins că socoteala din tîrg nu se potrivește cu cea de acasă? Și apoi tocmai d-ta să te scandalizezi de acest rezultat, cînd prin d-ta s'a perfecționat sistemul traficărei în alegerile de la Universitate.

Ale tale dintre ale tale — d-le dr. Bogdan. Fostul rector a uitat să replice.

La clubul conservator s'a prezintat o socoteală de 900 cheltuiți la alegerea de la colegiul II Senat, plata alegătorilor care urmau să anuleze buletinul Al. A. Badareu.

Acest cont. a provocat un adevărat scandal — căci din dosarul alegerei s'a constatat că conservatorii n'au anulat decît opt voturi cu numere și două cu colac.

Pentru clubiști se pune acum chestia în buzunarul cui a intrat restul de bani — deși se cunoaște perfect numele celora care au tratat la Vizanti anularea buletinelor Badareu.

Intrebăm pe d. Georgel Mîrzescu dacă d-sa aprobă sistemul inaugurat de substitutul de Iași, d. Rang, de a uza și de misiunea ce-i s'a încredințat în calitate de magistrat și de a influența direct pe alegători în favoarea unor anumiți candidați, indiferent dacă au fost— ca în cazul de față—candidații naționaliști, mai scumpii nimei de patriot a neorominului Rang.

Cum faptul nu poate rămînea fără urmări am dori să cunoaștem avizul d-lui Georgel Mîrzescu, de ocrotirea căruia se prevalează d. Substitut Rang.

D. inspector judecătoresc, Victor Antonescu se află în localitate în inspecțiunea tribunalelor.

Preparator special

de limbele **FRANCEZĂ, GERMANĂ,** *scrierea corectă, conversația și corespondența,* **latină,** *matematecile, curs primar și secundar.*

Meditez în special elevi care **se prepară în particular** *pentru a trece examenul la școalele statului precum și corigenți.*

Seara de la 7—11 de 3 ori pe săptămînă curs pentru adulți, cu 10 lei lunar.

V. EMIL profesor.
Str Sf. Teodor 36 (în curte)

Serviciul telegrafic și telefonic al „Opiniei"

Serviciul Telegrafic

Catastrofa din Debrețin

Romînii acuzați ca autori ai exploziei.—Cercetările Pe urma criminalilor

Cernăuți.—Oribila catastrofă de la episcopia gr.-catolică din Debrețin, continuă să preocupe toată lumea de aici, cu atît mai mult cu cît atentatul a fost pus la cale în Bucovina și cu cît presa și autoritățile ungurești presupuneau că atentatul a fost înscenat de romîni ca o răzbunare contra ungurilor.

Imediat după explozie, autoritățile din Debrețin au stabilit că aceasta se datorește unui atentat cu dinamită pus la cale în Bucovina, fapt care l-a determinat să emită ideia cum că autorii trebuesc căutați între elementele romînești de aci

Cercetările autorităților au fost deci îndreptate în această direcțiune. Poliția din Cernăuți fiind înștiințată telegrafic a început primele cercetări, stabilind că, în adevăr atentatul își are aici originea, dar că autorii lui sunt niște necunoscuți străini, cari au și părăsit orașul nostru. S'a stabilit că Joi seara au sosit în localitate doi străini cari s'au dat drept originari din Romînia și anume din Iași, sub numele de Silvestru Mandoșescu artist și Tudor Avram comerciant. După o ședere de 24 ore în Cernăuți, care timp au expediat 100 cor. și un pachet pentru Ungaria, numiții au dispărut prin frontiera Itcani-Burdujeni.

Ori se știe, că catastrofa se datorește unui pachet sosit din Bucovina, la a cărui desfacere s'a produs explozia așa că contrastul lămurește totul. Autorii atentatului nu pot fi de cît sus numiții dispăruți.

Serviciul de siguranță local, care a dat de urma criminalilor a luat toate măsurile de prindere, în urma căreia se va putea lămuri misterul care planează asupra întregii afaceri.

Cercetările continuă în mod foarte activ și sunt conduse de întregul aparat superior al poliției. Se știe că pachetul trimes din Cernănți a fost precedat de o scrisoare datată din Hadic-Taba și semnată de o persoană Ana Covaci, prin care se aduce la cunoștința vicarului episcopiei din Debrețin, că i s'a trimis un pachet ce conține un sfeșnic de argint și un frumos covor ca dar, ce a pasionat pe vicar să deschidă pachetul imediat la sosire. Din această cauză, cercetările s'au îndreptat la Hadic, o localitate din apropierea Cernăuțului, pentru a se vedea dacă în adevăr, în acea localitate există vre-o persoană cu același nume. In urmărirea celor dispăruți, de asemenea au plecat mai mulți agenți în Romînia, iar pe de altă parte s'au luat și măsuri față de organizațiunile politice ale „Ochranei" rusești, care se știe—posedă numeroase secțiuni secrete în Galiția și Bucovina, cari plănuesc atentate politice în Austro-Ungaria, mai cu seamă de cînd cu procesul de înalta trădare al rutenilor ruso-fili din Sighet.

Rezultatele cercetărilor nu se cunosc încă, dar se crede că în curînd poliția de aci va reuși să aducă lumină deplină în jurul acestor afaceri senzaționale. Azi au sosit aici numeroși agenți polițienești unguri.

In cercurile romînești de unde se bănuia că ar fi izvorît cauzele catastrofei din Debrețin, se comentează cu aprindere faptul și toată lumea nu găsește de cît cuvinte de groază, cu care să dezaprobe acest atentat mișelesc.

Imparatul Wilhelm

și căsătoria principesei Elisabeta

Berlin.—Lokal Anzeiger află că informațiunea ziarelor franceze care spune că împăratul Wilhelm ar avea intențiunea de a asista la căsătoria diadohului cu principesa Elisabeta de Romînia se bazează pe presupunerea că termenul de căsătoriei nu este încă fixat și că nici chiar logodna nu a fost oficial proclamată.

Negocierile sîrbo-turcești

Belgrad.—Ziarul Politika află că exsecretarul general al ministerului de externe Dragomir Stefanovici a plecat spre Constantinopole spre a duce la bun sfîrșit negocierile sîrbo-turce, pentru pace.

Greva din Marsilia

Marsilia.—Ofițerii mecanici ai mesageriilor resping propunerea de arbitragiu.

Moartea unui director de ziar

Paris.—D. Prevet exsenator și director al lui Petit Journal, a murit,

Procesul din Sofia

Sofia.—Procesul exminiștrilor stambulovești a fost amînat pentru 14 Martie, pentru motive de procedură.

Relațiile diplomatice bulgare

Sofia.—Guvernul bulgar a declarat că e gata a restabili relațiunile diplomatice cu Serbia și Grecia.

Se va trimite mai întâi un însărcinat de afaceri.

Un condemnat omorît de un bolovan de sare

Ocnele-Mari.—Condemnatul Iancu Badici, originar din județul Argeș, pe cînd lucra în ocnă, un bolovan de sare s'a rostogolit peste dînsul. Iancu Badici a fost omorît pe loc. Cercetările au arătat că Badici nu s'a ferit la timp, pe cînd se spărgeau cu dinamită blocurile de sare.

Prințul de Wied spre Petersburg

Berlin. — Principele de Wied a sosit de la Waldenburg și a plecat astă seară la Petersburg.

Principele a primit după amiază pe ambasadorii Rusiei și Italiei și a vizitat pe sub-secretarul de stat Jagow.

Plecarea principelui de la Triest la Durazzo a fost fixată pentru 5 Martie.

Serviciul Telefonic

Starea Reginei

București. — In „Monitorul Oficial" de azi a apărut buletinul următor:

„M. S. Regina a avut o noapte foarte bună. Pansamentul a fost schimbat astăzi. Ochiul se găsește în cele mai bune condițiuni".

(ss.): **Dr. Landolt**
Dr. Mamulea.

Romînii și atentatul din Debrețin

Protestul comitetului din Arad — Telegrama d-lui Mihali —

Budapesta.—Comitetul partidului național romîn, întrunindu-se eri la Arad, a dat publicității un comunicat cu privire la insinuarea unora că romînii ar fi autorii atentatului din Debrețin.

Iată textul acestui comunicat:

«— Comitetul central al partidului național romîn, protestează în potriva afirmărei unora, că atentatul din Debrețin ar fi opera romînilor. In lupta sa politică, poporul romîn n'a uzat de cît de mijloace legale și tot așa va proceda și în viitor. In istoria poporului romîn din Ungaria, și în general în istoria întregului neam nu se găsește nici un atentat politic, de oare ce caracterul și concepția poporului romîn esclud asemenea mijloace de luptă.

Comitetul este convins că romînii nu au nemic a face cu acest regretabil atentat».

*

La rîndul seu, d. Mihali a trimis ziarului *«Pester Loyd»* o telegramă de protestare în potriva insinuărilor ce se fac pe spinarea poporului romîn, zicînd că romînii n'au fost și nu sunt anarhiști.

Fruntașii maghiari și atentatul din Debrețin

Budapesta. — Contele Iuliu Andrassy a declarat, că atentatul din Debrețin nu poate fi de cît opera unui individ, și prin urmare, ori cărei naționalități ar aparține el, nu trebue făcută respunzătoare întreaga națiune.

Contele Appony a declarat că atentatul din Debrețin trebue judecat în mod obiectiv și fără exagerare.

Medic recrutor

București.—D. dr. maior Vasilescu August, din reg. Dolj I, a fost numit medic recrutor pentru județul Iași.

Cheile cetății Nicopoli

București.—M. S. Regele a primit eri în audiență pe doctorul Cozlinschi care a remis Suveranului cheile de la cetatea Nicopoli, luate în timpul războiului, de generalul Cozlinschi, tatăl doctorului.

Incidentul de la Banca Națională

București.—Incidentul dela Banca națională se complică.

Se știe că în raportul Consiliului de administrație al Băncei Naționale, se aduc niște aprecieri tendențioase cu privire la acțiunea diplomatică a guvernului de colaborare în timpul campaniei din Bulgaria.

Acest raport este viu comentat în sferele conducătoare conservatoare.

D-nii H. Catargi, Bărbulescu și Murgășanu, sunt hotărâți, ca semn de protestare, să se demită din demnitățile ce ocupă la Banca Națională.

Se afirmă că și d. Crupenschi a hotărît a se asocia la această manifestațiune.

In jurul atentatului din Debrețin

—Cercetările poliției—Cei doi indivizi, originari din Iași

Debrețin.—Azi dimineață a avut loc înmormîntarea victimelor catastrofei pricinuite de explozie.

Poliția a emis un mandat de arestare în contra artistei de varietăți Caterina Bogarsky, bănuită a fi luat parte la atentatul contra episcopului Miclossy.

După mărturisirea pastorului Krijko, care a fost rănit cu ocaziunea atentatului, o damă distinsă, s'a prezentat Duminică dimineață la biroul lui Krjsko, sub numele de d-na Vinkler, și a cerut milostenii pentru saraci. D-na Vinkler a fost identificată mai tîrziu cu artista Bogarski, pe temeiul unei fotografii găsită la fotograful local. După comunicarea făcută de fiul Bogarsky aceasta trăește de ordinar la Kiew, unde este întreținută de un rus.

In urma unor indicii, ce nu se pot dezvălui, poliția locală a cerut poliției din Iași să aresteze, și mai tîrziu a cerut să libereze pe supușii romîni Mandatescu și Avram, bănuiți a fi luat parte la crimă.

*

Poliția a stabilit că doi romîni pe care poliția din Cernăuți îi crede că au trimis mașina infernală, au șezut la Debrețin de la 7 la 9 Ianuar și au voit să se exhibe ca boxeri la cinema, interesîndu-se mult de afacerile bisericei greco-catolice.

La Cernăuți s'a dat peste servitoarea Ana Covaci.

Se știe că aici, scrisoarea adresată episcopului Miklossy era iscălită cu acest nume.

Incendiul din Moreni

Moreni.—Un incendiu a izbucnit la sonda No. 68, proprietatea societății romîno americană.

S'au luat mari măsuri, așa că focul a putut fi localizat astă-zi dimineață.

Pagubile trec de 30,000 lei.

Doctor FISCH
Specializat la Berlin în
BOLI DE COPII
Precizarea diagnozelor prin analize microscopice
VACCINARI
Iași, str. Cuza-Vodă (Golia) 42
Consult. 10—11 și 3—5

De vînzare o casă cu un etaj în str. I. C. Brătianu 195 (foastă str. de Sus) nu departe de farmacia Konya; cu un preț foarte convenabil.
A se adresa la d. avocat Petru Sion str. Banu 2, Iași.

A apărut în editura tipografiei H. Goldner:
CHESTIA MANASSE
de
I. POPPER
Un exemplar 20 bani

De vînzare o vie
din com. Copou, Jud. Iași
în întindere 26 hectare avînd pe ea 3 1/2 hectare vie americană pe rod, 1 hectar pomi fructiferi, 1 1/2 hectar pădure, restul furaje artificiale și pămînt arabil. Case pentru stăpîn și vier, fîntînă, etc.
Relații verbale sau prin scris la
M. Hulchiver, bancher, Iași

Se caută *un agent, om prezentabil, pentru vînzare de aparate electrice și alte mașinării în localitate.*
Oferte la firma Isidore Margulies, str. Ștefan cel Mare, 27.

Prof. Dr. Mezincescu
Consultațiuni pentru
BOALE SIFILITICE
de la orele 1—2
Str. Lascar Catargiu 10

RENUMITUL MAGAZIN DE MUZICA

„LA INGER"

IAŞI.— Strada Stefan cel Mare No. 4.—

Face cunoscut Onor. sale clientele, cît şi Onor. Public, că, cu ocazia Sft. Sărbători a mărit Magazinul său şi i-a sosit un **Mare transport de Gramofoane**, reputata marcă **Inger** precum şi **Parlofoane fără goarnă** incepînd de la **Lei 35** pînă la **700.**

Asemenea a primit **25,000** plăci, incepînd de la **2** pînă la **35** Lei bucata, cu **ultimele noutăţi** ca: **Dansuri, Opere** şi toate operetele noui, cîntate de artiştii trupei **„Grigoriu"**, precum şi **Plăci speciale** cîntate de celebri artişti ca **Carusso, Tita Rufo, Tamgua** etc.

Vast asortiment de **Instrumente muzicale, Maşini de cusut Biciclete, Arme de vânat, Revolvere, Case de bani, Ceasornice Pendule, Mobile de lemn şi fer** etc.

Vinde şi cu plata în rate.

JACQUES CALMANOVICI
Strada Mare No. 4

Filiala — Paşcani str. Mare
Sucursala — Codăeşti, Jud. Vasiui

7 ANI DE SUCCES 7

CINEMATOGRAFUL

PATHÉ FRÈRES

SALA CIRCULUI SIDOLI

Reprezentaţii în fie-care seară la orele 9

Duminicele, Sîmbetele şi Serbătorile

MATINEURI LA ORA 3

La reprezentaţiile noastre iau parte toţi corifeii marilor teatre din Paris, Berlin, Copenhaga, Viena, Roma, Milano etc. ca: Sarah Bernhardt, Jane Hading, Etiévant, Sully, Alexandre, Robin, Wiehe, Psylander, Henny Porten, Asta Nielsen, etc. etc.

FILME DE POPULARIZARE ŞTIINŢIFICĂ

Excursiuni prin cele mai pitoreşti regiuni din intregul univers

TOATE SPORTURILE MODERNE

VULGARIZAREA INDUSTRIILOR

Manevrele armatelor pe uscat şi pe mare

INVENŢIILE ŞI NOILE DESCOPERIRI

Pathé-Journal şi Eclair-Journal

Jurnale insufleţite care ne arată în fiecare săptămână tot ce se intâmplă mai de seamă în lumea toată.

Comedii scene hazlii, scene artistice de varieteu, redare cinematografică a scrierilor autorilor celebri. etc. etc.

TOTUL REDAT CLAR ŞI PERFECT

Sala cea de iarnă în vasta Sală Sidoli, cea de vară în Grădina anume aranjată pentru Reprezentaţii cinematografice

7 ANI DE SUCCES 7

25% !

ECONOMIE

PRIN INTREBUINŢAREA

Săpunului Popular

DIN FABRICA „STELLA" BUCUREŞTI

FABRICA DE

Cafe turcească şi coloniale

SETRAC H. OHANNESIAN

Este cea mai bine asortată în *Undelemnuri* de la cele mai renumite fabrici franţuzeşti, grecesti, şi turceşti, *Cafea* Martinică, Ceylon, Moca, Santos, Jafa, America şi Henriol. *Ceai* rusesc, englez, indian şi *franţuzesc Colonial.*

Rahat de *Constantinopol, Smochine* şi *Maloga* de *Smyrna, Marmelade* şi *Caramele* ruseşti, *Cacao şi Ciocolate* de la cele mai renumite fabrici.

— Conserve „COROANA" —

Dacă doriţi să fiţi bine serviţi cu marfă proaspătă şi mai eftin cautaţi unde vizitaţi Magazinul de Cafea şi Coloniale **Setrac H. Ohannesian** *str. Cuza Vodă 42*

S'A REDESCHIS

Hotelul şi restaurantul „CENTRAL"

— Iaşi, Strada Gh. Mîrzescu —
Vis a-vis de Tip. H. Goldner

ARANJAT CU MOBILA NOUA

Bere, vinurile cele mai bune şi Aperitive speciale

sub direcţiunea cunoscutului **Leon From**

Preţuri foarte convenabile

Se primesc Abonamente Lunare trimis la Domiciliu.—Asemenea se primesc angajamente pentru Nunţi şi Baluri

CROITORIA BARBATEASCA

„LA MARCHIZUL"

Primeşte comenzi după ultimele jurnale de mode strdine.

Croiala Artistică

bogat asortiment în stofe englese şi franceze, prima calitate

Dacă voiţi să fiţi bine îmbrăcaţi şi eftin

Vizitaţi: Croitoria

„La Marchizul"
Str. Lăpuşneanu 21

O FRUMOASA fotografie puteţi obţine numai în atelierile cunoscutului fotograf al Curţei Regale **WEISS** din Piaţa Unirea

3 LEI 6 FOTOGRAFII c. postale:

CAUT POST

de casieriţă, telefonistă, ca elevă pentru masina de scris, sau orice funcţiune. Scriţi sub adresa: D-rei DORINA SPIRESCU, strada Ghica-Vodă 34, Loco.

SALI PORJES

Veche şi renumita Magazie de **MODE ŞI CONFECŢIUNI PENTRU DAME**

aduce la cunoştinţa Onor. sale clientele şi a Onor. Public, că s'a mutat şi nou aranjat în **PIAŢA UNIREI**, *vis-a-vis de Hotel Trajan, casa fost „Banca Moldova", unde a infiinţat şi un atelier pentru Confecţiuni.*

„OPINIA"

ORGANUL PARTIDULUI CONSERVATOR-DEMOCRAT

Apare zilnic la orele 5 p. m.

Cu ultimele ştiri telegrafice şi telefonice din ţară şi străinătate

Ziarul cel mai răspândit şi mai bine informat

REDACŢIA: Clubul Conservator-Democrat, Piaţa Unirei

ADMINISTRAŢIA: Tipografia H. Goldner, str. Gh. Mîrzescu

Sanatorul Dr. Tzaicu

IAŞI, str. ZMEU No. 8

Chirurgie. Complect şi perfect instalat din punct de vedere chirurgical. Săli speciale pentru operaţiile septice şi aseptice. Sală de sterilizări cu aparatele cele mai noi. Instrumentar ireproşabil. Se practică ori ce intervenţii.

Secţiunea de Chirurgie ortopedică prevăzută cu o instalaţie specială de **Mecanoterapie.** Se aplică aparate ghipsate, bandaje, se face gimnastică ortopedică, redresări, extensiuni etc. Se tratează: deviaţiile coloanei vertebrale, Mal de Pott, coxalgii, fracturile, luxaţiile, artritele, ankilozele etc. etc.

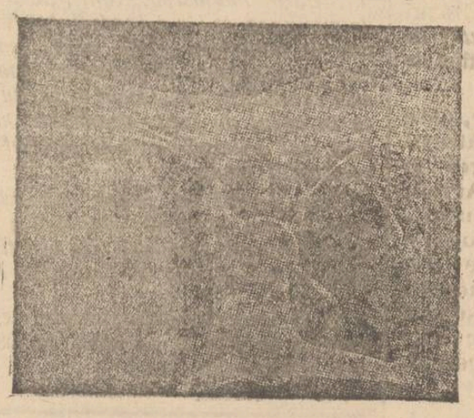

Facerî. Sală specială. Moaşă diplomată în permanenţă.

Medicină. Se primesc toate maladiile. Se tratează bronşite cronice, emfizemul pulmonar, scleroza pulmonară, aderenţile pleurale cu aparate de gimnastică respiratorie.

Boli nervoase. *Electroterapie*, curenţi electrici băi electrice, masaje vibratorii electrice, epilaţie electrică. *Hidroterapie.*

Se tratează *sifilisul* prin noile metoade: *injecţii Ehrlich* (606) sau mercur după indicaţii. Se execută toate *regimurile.* Se fac *analize* de sânge, urină, spute; sero-reacţiunea Wassermann. Se primesc în pensiune convalescenţi şi infirmi.

Directorul şi internul locuesc în sanatoriu. Ingrijire serioasă şi foarte conştiincioasă. Preţurile adaptate la toate straturile sociale, Policlinică, consultaţii între 1—3 p. m. Prospecte la cerere. Telef. 52.

Tipografia H. Goldner, strada Gheorghe No. 17 Mirzescu

ABONAMENTE

5 BANI

Un an . . . 20 lei
6 luni . . . 10 lei

OPINIA

ANUNŢURI

Un rând pag. III, 50 b.
„ „ „ IV, 40 „

5 BANI

ZIAR CONSERVATOR-DEMOCRAT

Administraţia: Iaşi, str. Gh. Mârzescu 17

Sub direcţiunea unui Comitet

Anul XI—No. 2105 – Sîmbătă 15 Febr. 1914

Balotagiul de mîni

GHEORGHE LASCAR

Din lupta dată la primul scrutin, candidatul nostru d. Gh. LASCAR a repurtat, date fiind împrejurările cunoscute, un mîndru succes, dacă nu chiar o victorie desăvîrşită.

Avînd în potriva sa atacul a două partide politice; avînd de învins sforţările desperate ale organizaţiei liberale cu cortegiul ei de mijloace şi presiuni electorale, partidul conservator-democrat, încrezător în forţele sale proprii, strîns unit în jurul candidaţilor săi, a dat acea luptă viguroasă, din care primul candidat, d. Gh. Lascar a ieşit cu 201 voturi, lăsînd în urmă pe unul dintre candidaţii guvernului şi lăsînd la o distanţă enormă pe cei doi candidaţi ai reacţiunii conservatoare.

Rezultatul acesta excelent n'a surprins pe nimeni.

D. GHEORGHE LASCAR, fostul primar care a consacrat Iaşului toată munca sa, toată vigoarea sa, toată priceperea sa; fostul senator ales de două ori în opoziţie; fostul secretar general al ministerului de Culte şi Instrucţiune, — omul care în toate aceste demnităţi a adus Iaşului cele mai mari servicii — se bucură de toată încrederea şi de toate simpatiile iaşanilor.

Increzător în devotamentul lor; conştient că nu în folosul său personal, ci pentru binele Iaşului, se prezintă din nou în aceste alegeri, GHEORGHE LASCAR, de astă dată singur în numele partidului conservator-democrat, solicită voturile acestui distins şi important colegiu, pe care-l va reprezenta, cum l'a mai reprezentat, cu autoritate, cu prestigiu, cu vrednicie.

Alegători ai colegiului I de Senat

Votaţi pe GHEORGHE LASCAR

Cînd sacul s'a golit...

Nu pentru a jubila de triumful d-lui Paul Bujor, la alegerea Senatului universitar, scriam rîndurile aceste. Alegerea d-sale, după retragerea canaidaturei d-lor Matei Cantacuzino şi Dr. Leon, părea nu numai sigură, nu numai naturală, dar şi fatală, ca o reacţiune în faţa unei şandidaturi îndrăzneţe, provocătoare, ca acea a fostului rector şi fostului senator universitar de regretabilă amintire, d. Dr Bogdan.

Stăpînul de odinioară al Universităţii de Iaşi; omul pururea încîntat de infima sa personalitate; tiranul care ajunsese, prin tot felul de mijloace, să terorizeze un număr însemnat de profesori, împunînd îndoita sa alegere la două demnităţi, pentru care nu era făcut, astăzi n'a putut întruni nici macar a patra parte din voturi, fără a mai socoti cele 13 abţineri, din rîndurile cărora d-rul Bogdan nu putea compta nici pe un singur buletin.

Iaşul îşi mai aduce aminte — şi n'o să uite multă vreme—scandalosul procedeu al fostului rector, cînd cu alegerea de acum trei ani.

După ce forţase mîna atîtor profesori prin mijloace asupra cărora nu mai insistăm, îşi puse în gînd să isbutească şi ca senator al Universităţii.

Era în acea epocă de nebunie şi de exaltare, care însoţia chemarea la guvern a fracţiunei conservatoare de sub şefia d lui P. P. Carp şi d-rul Bogdan înţelese că nimic nu se poate refuza unui personagiu simandicos ca d-sa, cînd se dăduse atîtea demnităţi şi favoruri unor nulităţi patente, cari nu aveau măcar prestigiul de profesori universitari.

De aci un asalt furios budgetului ministerului de culte, de unde reveni rectorul cu un sac de promisiuni pentru fiecare profesor în parte,—promisiuni cari, se 'nţelege, nu s'au mai realizat niciodată. — Acestea însă n'au fost de ajuns. Avînd un contracandidat mai puternic, pe d. A. D. Xenopol, rectorul, în calitatea sa de preşedinte al colegiului, recurse la acel faimos truc electoral, votul sub.. batistă, despre care în hilaritatea şi în indignarea Senatului, a vorbit la timp şi pe larg d. Al. A Badareu. Şi iată că de astă dată cînd sacul cu... promisiuni fu gol, cînd batista miraculoasă n'a mai funcţionat,— popularitatea ex rectorului s'a văzut: 11 din 63 profesori i au dat votul după cele mai vii şi lungi stăruinţe. E toată floarea grecenismului universitar! ?

NOTA ZILEI

„Trei-Doamne..."

In sfîrşit «Evenimentul» îşi regăseşte memoria pierdută şi publică, bietul, cifrele voturilor întrunite de cei trei candidaţi ai colegiului II de Senat.

103 + 102 + 88 = 293.

Acest jalnic rezultat arată cinizmul vitrinei «Evenimentului», unde s'a iluminat şi s'a jubilat de bucuria «dezastrului» d-lui Al. A. Badareu la acelaşi colegiu.

Dacă după urgia ştiută, 277 voturi întrunite de *un singur* candidat—d. Badareu—însamnă dezastru, atuncea ce însemnează 293 întrunite de cei trei căzuţi ai marelui partid boeresc?

«Trei, Doamne,' şi toţi trei» !» cum zice balada lui Coşbuc.

Toţi trei iremediabil pierduţi!

MICI POLEMICI

Diadohul Greciei a fost decorat cu ordinul romînesc „Virtutea Militară".

...Nu e puţină bravură să „cucereşti" inima unei fermecătoare princese.

*

D. Jean Rang nu influenţa numai în mod direct pe alegători, ci îi ha... rangua cu glas tare.

*

De oarece publică aceleaşi articole şi reportagii, «Facla" şi „Seara" au aranjat să apară una dimineaţa şi una seara.

Dar sunt amîndouă antim... *eridiane.*

*

Se pare că soarta proiectatelor reforme liberale este hotărîtă: or să fie trecute... la reformă.

*

Candidatul Al. Popovici o să-şi aleagă delegat pe d. Cădere.

...Ca să-i fie căderea mai sigură.

*

La o viitoare alegere de colegiul III, generoşii vor susţinea pe d-rul Ţăranu, din dragoste pentru ţărani.

*

Cei mai revoltaţi de amînarea alegerilor de Constituantă sunt agenţii electorali.

Liberalii le-au răpit pînea din gură.

*

Reuşita d-lui Ciomag la Botoşani dă roade.

In Vlaşca a şi triumfat imediat după d-sa d. I. V. Măciucă...

SUMMUM JUS...

Nu cu puţină surprindere s'a aflat că unul din magistraţii iaşani cărora, în alegerile de colegiul II de Cameră, li se încredinţase misiunea socială de a conduce alegerile, a înţeles în chip cu totul straniu modul cum să-şi îndeplinească datoria.

Inmănînd alegătorilor buletinele cuvenite, n'a uitat o singură dată să amintească, să conjure, pe cetăţeanul respectiv:

— „Nu uita pe profesorul Cuza".

Iar în alegerile de balotagiu, formula se repeta, cu o schimbare de nume:

— „Nu uita pe profesorul Arion..."

Nu ştim pe ce anume — ori mai drept pe *cine*—se bizuia tînărul substitut săvîrşind acest *delict* — căci este un delict caracterizat şi sunt zeci de alegători cari confirmă lucrul. Ştim însă că procedeul e din cale afară primejdios.

Primind buletinele din mînile unui demnitar, alegătorul — şi cazul s'a petrecut la o secţie lăturalnică, unde marele contingent îl dau alegătorii mai cu puţină ştiinţă de carte —poate crede că primeşte nu un simplu sfat, ci un ordin, un fel de *aviz* „de sus", de la care nu se poate abate.

Gravitatea faptului săvîrşit de d. Rang nu va scăpa nimănui şi dacă stăruim asupra delictului este mai cu seamă pentru consecinţele funeste de ordine morală ce poate să aibă.

Actul este un corolar al unei alte manifestări morbide, de care e atinsă o altă instituţie înaltă,—Universitatea. Acolo s'a agitat pentru d. Cuza; apoi pentru d. Arion, în schimbul unor favoruri pur universitare.

Dar în magistratură lucrul devine infinit mai grav—summum jus, summa injuria — şi aşteptăm ca ancheta care, de sigur, va fi provocată de către factori competenţi, să stabilească gravitatea cazului şi sancţiunea ce comportă.

△

OAMENII ZILEI

«D. Theodorini a fost recomandat pentru a fi numit director al Conservatorului din localitate în locul d-lui Mezzeti».

Mă rog. de cine? Cui? Şi în ce scop?

Nu-i posibil ca un partid politic care are pretenţiunea că ocroteşte interesele superioare culturale ale Iaşului, nu-i posibil, o repet, să se preteze la o asemenea comedie.

După munca foarte încordată depusă de d. Director Mezzeti spre a îndruma Conservatorul şi a-l aduce în starea de înflorire şi de progres, în care a adus d-sa astăzi acea şcoală; în momentul în care presa noastră nu are cuvinte de laudă pentru excelentele producţiuni de Dumineca trecută, una la şcoală a tuturor claselor ei şi alta a admirabilului cor la Catedrala Mitropolitană; cînd aceste producţiuni au fost ascultate şi apreciate de însuşi secretarul general al Ministerului de Culte, d. Profesor Dr. I. Simionescu, care le-a onorat cu prezenţa sa, şi care a rămas pe deplin satisfăcut, să se recomande înlocuirea directorului actual, de către clubul politic al căruia partizan ie solicitatorul, numai fiindcă este partizan politic, fără nici un alt motiv de merit ori distincţiune specială; aceasta este peste putinţă.

Ar fi o acţiune sau prea temerară sau de inconştienţă şi ori cît ar fi de stăruitor şi de ahtiat solicitatorul, nu ne putem închipui atari încercări. S'ar face dovadă de dispreţ pentru interesele vitale ale Iaşului care tot revendică onoarea de a fi centrul cultural şi artistic al ţerii româneşti şi de o atare acţiune rea nu credem capabili pe guvernanţi.

Pot fi considerate posturi politice, toate direcţiunile de şcoli publice ori private, dar direcţiunea unei şcoale de arte şi meserii, a unei şcoale de poduri şi şosele, a unui liceu militar ca şi a unui conservator de muzică şi declamaţie, întru cît comportă capacitate şi vrednicie specială şi oameni încercaţi, nu pot fi considerate în categoriile celelalte şi ca atari nu pot fi tratate la feliu.

A o face ar însemna a sfida şi bunul simţ şi obiceiuri respectate şi consacrate de tot occidentul şi doar avem pretenţiune de a nu fi socotiţi orientali.

Ar fi un bizantinism de care credem că nici d-nii Stere şi Mîrzescu, oameni ai zilei, nu voesc să facă dovadă.

Verax.

OAMENI ŞI LUCRURI

INSPECŢIE

Noul inspector al teatrelor naţionale, d. H. G. Lecca şi-a luat postul în primire şi a onorat Iaşul cu vizita d-sale.

Cu uşile închise, într'o lungă consfătuire cu d. M. Sadoveanu, d-sa s'a găsit în totul de acord cu directorul teatrului ieşean acesta din urmă, în totul de acord cu publicul, cu presa, cu critica. Ce duioasă armonie şi bună înţelegere!

Ei şi?

Garantăm aci—şi o facem în scris precum se vede — că *nimic* nu se va schimba, că nici un picior de artist şi de artistă (honny soit qui mal y pense...) nu va pleca din teatru pentru a se consacra vre-unei alte ocupaţiuni.

Şi cine poate să spună că fără de acest suprem sacrificiu pe altarul artei ar fi cu putinţă a se face acele schimbări şi îmbunătăţiri radicale de care se vorbeşte — acum şi altă dată—*după* închiderea stagiunei?

Inchiderea stagiunii — este un eufemism.

De fapt stagiunea teatrală rămîne deschisă, căci contribuţiile de 5 la sută rezultate din atîtea spectacole constitue o activitate rentabilă în beneficiul celor trei teatre oficiale cu atribuţiuni şi retribuţiuni variate, dintre care, de astă dată, nu lipseşte nici inspectoratul d-lui Lecca, plătit cu 600 lei lunar şi 40 de lei ziua de deplasare.

In una din zilele trecute, autorul «Cîinilor» se prezintă noului ministru al Cultelor şi Instrucţiunii Publice cu declaraţia formală:

— Nu pot accepta subdirectoratul teatrului naţional din Capitală, pentru că mi-am mai încercat aci norocul şi n'a mers.

— Atunci, d-le Lecca?

— Doresc inspectoratul. Ştin că am trei concurenţi puternici: d-nii Teuşanu, V. Eftimiu şi Al. Mavrodi. Dar iată titlurile mele şi veţi judeca.

Intr'adevăr noul ministru a judecat în favoarea d-lui Lecca şi i-a încredinţat inspectoratul, solicitat de alţii, menţinut în buget pentru unul din acei alţi.

D. Lecca va inspecta cele *două* teatre, odată pe lună, în condiţiile materiale aratate.

Ei şi?

Indrepta-se-vor lucrurile prin aceste inspecţiuni?

Dispărea-vor multele, marile, iremediabilele neajunsuri adînc pătrunse în moravuri?

S'o creadă cine vrea, cine poate.

Noi aşteptăm de la un viitor scriitor de farse una nostimă de tot pe tema timbrelor, a taxei de 5 la sută, a sinecurelor şi a inspecţiunilor decorative de la un teatru la altul,—două fiind de toate..

Rodion

CANDIDAŢII

partidului conservator-democrat

la alegerile de balotagiu sunt:

Col. I SENAT (Sîmbata 15 Februarie)

GHEORGHE LASCAR

Col. II SENAT (Luni 17 Februarie)

AL. A. BADAREU

KALODONT
PASTĂ DE DINȚI
de vânzare la: PARFUMERII, FARMACII, DROGUERII etc.
F. A. SARG'S SOHN & Co., Viena-Berlin-Paris
Reprezentanți: Sam. Löbl, București.

Art. 132 Const. și legiuirile la care se referă

IV.

Cea dintâi deciziune a Inaltei Curți de Casație, cu privire la aplicarea și înțelesul art. 132, a fost deciziunea Secțiunei I, no. 417, din 19 Iunie 1891, adecă șapte ani după promulgarea Constituantei din 84. Specia este aceasta: Iordache Măluță se judecase cu Manda Ilie Anton, pentru anularea unei vînzări de pămînt rural, la Trib. Botoșani și la Curtea de apel din Iași; reclamantul a perdut procesul la ambele instanțe de fond. Pîrîta a fost reprezentată în apel de d. P. Missir. Măluță face recurs, iar la judecată se prezintă cu avocatul G. C. Antonescu, avînd de adversar pe eminentul și cunoscutul avocat Vladimir Atanasovici.

Intâiul motiv de casare, din domeniul procedurei, deși nu ne interesază aici, nu omitem a spune că a fost respins.

Al doilea motiv susținut de d. Antonescu și combătut de d. Atanasovici, avea acest cuprins: «Violarea art. 132 din Constituția de la 1884: Prin legea rurală din 1864 s'a declarat principiul inalienabilității pe timp de 30 de ani, a pămînturilor date clăcașilor, cu excepție pentru comune și săteni; prin art. 133 din Const. de la 1866 s'a menținut acest principiu, însă prin art. 132 din Const, de la 1884 s'au declarat inalienabile în mod absolut și fără nici o excepție în timp de 32 de ani, de la promulgarea legei, atît pămînturile foștilor clăcași cît și ale însurăților, ba chiar și acele cumpărate de locuitori în loturi, abrogînd prin art. 129 toate legile contrarii.

«Curtea de Apel însă zice că art. 132, sus menționat, a avut de scop a proroga numai termenul inalienabilității încă pe 32 ani; judecînd astfel, a violat citatul articol al Constituției de la 1884».

Inalta Curte respinge acest mod de a vedea al recurentului asistat de avocatul său d. G. C. Antonescu și adoptă modul de a vedea al Curței de fond, cuprins în decizia No. 177 din 1890, S. II, care mod de a vedea a fost susținut înaintea Curții de Casație, după cum am mai spus, de eminentul avocat, d. Atanasovici,

Din considerentele, prin care Casația respinge acest motiv de Casare, nu se întrevede absolut de loc că Inalta Curte ar fi dat vre-o importanță acestei materii și ar fi prevăzut infocatele discuții ce au urmat.

Se pare că nici consecințele economice ale ideei contrare nu le-a prevăzut; căci de le-ar fi prevăzut, era firesc lucru să dea o mai mare desvoltare argumentelor de respingere, ceea ce n'a făcut-o și de aici a rezultat înpotrivirea a o sumă de Tribunale și deciziuni contrare chiar la curțile de apel; de aci au urmat studii și pentru și contra acestei opiniuni a Curții noastre supreme, prin care se pune în relief seriozitatea discuțiunei. Inalta Curte n'a mișcat un pas în desvoltarea argumentelor pe care se bazează pentru a înțelege art. 132, așa cum și pînă astăzi continuă a înțelege.

Iată acele considerente:

«Avînd în vedere că nici din textul art. 132 din Constituția de la 1884, nici din dezbaterile ce au avut loc la votarea acestui articol, nu rezultă că Constituanta a avut intenția să modifice legea rurală din 1864 în sensul de a opri pe săteni de a instreina pămînturile la alți săteni, sau familii de săteni, pentru aceste motive respinge» (Bulet. Cas 1891, p. 738).

Vom ave ocazie a vedea, în decursul acestui studiu că, odată apucată pe această cale, Casația a refuzat a reveni, bazîndu-se pe argumente de specia celui de mai sus. Ba încă voește a mări forța argumentării, adăogînd că, din desbaterile urmate cu ocazia votărei art. 132, rezultă că intențiunea Constituantei a fost continuarea vechiului regim al alienărei, pe cînd în realitate tocmai în desbateri găsim cele mai puternice argumente în favoarea ideei, că, de la 1884 încoace, nu mai e posibilă înstreinarea, nici chiar între săteni a pămînturilor rurale de la 64 și 78 sau a acelora cumpărate în trecut sau în viitor în loturi mici, de la Stat. Este un merit a menține o jurisprudență, dar meritul acesta trebue susținut pe argumente.

A *afirma* nu însamnă a *proba*, mai ales într'o materie ca aceasta în care și astăzi, instanțe jndecătorești gem sub verdictul autoritar și declară, în diferite moduri, că sînt *învinse* dar nu *convinse*.

V. Cireș
avocat

ECOURI

Ceva despre peruci. — Intrebuințarea perucilor era cunoscută de Egipteni și, în mauzoleurile lor, cît și în muzeuri, au rămas urme de părul falș egiptean. Perșii au purtat și ei: Xenofont menționează în *Cyropedia* lui. Grecii și Romanii n'au cunoscut peruca, căci Suétone citează ca un fapt rar de tot, obiceiul pe care-l avea Othon de a purta păr falș. La femeile romane se întrebuința peruca complectă (gabrus) și un fel de «tour de tête» *(caliendum)*. Culoarea blondă era particulară curtezanelor: cu o perucă blondă, Messalina, în Juvénal, 'și acoperea părul ei negru.

Scriitorii din evul mediu vorbesc de «părul falș». Predicatorii tunau și fulgerau contra acestui obiceiu. Cu toate acestea, un abate, Larivière, amicul lui Gaston d'Orleans este, acela care în 1620, dă tonul nouei mode de peruci. O ceartă se ridică în Biserică asupra acestui subiect: publicații voluminoase apar asupra chestiei perucelor. Se numeau «*oi*» care se făceau din lînă de oae. Subt Ludovic al XIV-lea, perucele ating dimensiuni colosale. Micii marchizi erau obligați să poarte pălăria subbraț, din cauza dificultății ca se le menție pe *edificiul* enorm al perucilor blonde, a căror bucle cădeau până mai jos de umeri și pe spate. Perucelor blonde au succedat perucele albe. Dificultatea de a găsi atîta păr alb, a necesitat de a întroduce, ca perucele să fie pudrate. Se știe că în urma acestei întrebuințări, datorită norocului fericit, s'a descoperit pasta dură (porcelanul) în Europa. E foarte greu să-ți închipuești varietatea perucelor din secolul XVIII-lea: peruci formă de cometă, de ematică, de cabrioletă, de rinocer, de patronul hotelului, de cuibul coțofanii, etc. Numărul rîndurilor de bucle era indiferent. Spiterul avea dreptul la trei bucle, juvaergiul la două.

Revoluția, însă, a suprimat peruca, *dar pudra* nu. Directoratul a readus pentru un timp oarecare, moda la femei, a perucelor blonde. Peruchierii formau o mare corporație sub Ludovic al XIV. Inainte de revoluție această corporație, avea 1200 de maeștrii și 6000 de ucenici.

INFORMAȚII

D-nii membri ai clubului conservator-democrat din Iași, alegători la col, I și II senat, sînt convocați în localul clubului din Piața Unirei, pentru astăzi Vineri 14 Februar, ora 6 p. m., în vederea alegerilor de balotaj pentru senat.

Maeștrii de muzică, gimnastică și desemn din localitate au ales următoarea comisiune pentru a înainta ministerului de instrucție, memoriul cuprinzînd doleanțele lor:

D-na colonel Vrabie și d. A. D. Atanasiu pentru desemn. D-na Constandachi și d. Theodorescu pentru muzică d-ra Tănăsescu și d. Bucovineanu pentru gimnastică.

Memoriul va fi înmînat săptămîna viitoare și cuprinde cererea de modificare a regulamentului și sporirea de salarii.

*

Delegații ce se vor prezenta onor. ministerului Cultelor și Finanțelor cu memoiul maestrilor de desemn, muzică și gimnastică, vor fi din Iași, București, T. Severin, Craiova, Ploești și Brăila.

Eri la Tg. Frumos, lucrătorul mecanic Gh. Brană, voind să se scoboare de pe o mașină, a căzut înrre roate și a fost sfărîmat.

Cu tot ajutorul grabnic dat, nenorocitul a expirat după cîte-va minute.

In urma unei circulări a direcțiunei generale a serviciului sanitar, toți medicii comunali au fost învitați să prezinte medicului șef actele, în virtutea cărora funcționează.

La institutul antirabic din localitate au fost aduse opt persoane din Bacău, mușcate de un cîne turbat.

O delegație de notari, va pleca în cursul săptămînei viitoare la București, pentru a prezenta ministerului de interne memoriul cuprinzînd desideratele adoptate la congresul notarilor, ce a avut loc mai dăunăzi la Iași.

D. Timuș, inspector veterinar, se află de azi dimineață în localitate.

Pentru ridicarea Monumentului lui Aurel Vlaicu de la Monastirea Cetățuia-Iași, s'a mai primit următoarele sumi:

270 lei, elevii seminarului Nifon Mitropolitul București; 20 lei, directorul seminarului D. Popescu Moșoaea; 98,10 lei, directorul și elevii seminarului Central București; 75,25, directorul internatului și studenți; 100 lei, Creditul Urban din Iași; 38 lei, prefectura jud. Tecuci; 23,75 Econ. V. Antonovici și colecta sa—Bîrlad; 28 lei, superiorul schitului Icoana București; 18 lei, preotul I. Voiculescu și colecta sa Comarnic Prahova; 10,50 lei, preotul I. Ionescu și coleta sa—Craiova; 39,70 lei, d. inginer șef al jud. Putna și colecta sa; 41,35 lei, șeful vămii Giurgiu cu coleta sa; 22,50 lei, căpitan M. Mihailescu vapor. Bucegi-Constanța; 30,75 lei, direcția santierului-Naval Turnu-Severin; 14,55 lei, notar com. Cacaleți—Vlașca; 13,90 lei, notar com. Vlăsinești Dorohoi; 20,30 lei, notar com. Breaza Prahova; 12 lei; notar com. Uzumber Tulcea; 15,35 lei, notar com. Goicea Mică-Dolj.

Un caz de anghină difterică s'a declarat în strada Smîrdan 60.

Pentru ziua de 21 Februarie se anunță prima reprezentație a trupei de operetă Bărcănescu.

Vor fi în total 12 spectacole de operetă.

Organul guvernamental din Belgrad *Samuprava* ocupîndu-se de situația din Balcani, zice că Bulgaria adoptă o atitudine amenințătoare și speră a primi prin amenințări, ceia ce n'a putut obține prin putere brutală.

Ziarul repetă declarația făcută de Pasici, că între Turcia și Bulgaria există o strînsă legătură, care are de scop a-și îndrepta săgeți spre Serbia, Grecia și Romînia, dar că Serbia, Grecia, Muntenegrul și Romînia, sunt hotărîte, odată pentru totdeauna, a-și opera legitimele drepturi în cazul cînd Turcia va provoca noi complicațiuni.

Ziarul *Neue Freie Presse* crede a ști că în urma operațiunei reușită făcută la ochiul stîng al M. S. Reginei Romîniei, se va încerca peste zece zile o operațiune la ochiul drept.

D-nii acționari care voesc a lua parte la adunarea generală ordinară și extra-ordinară a Băncei Iașilor care va avea loc la 23 Febr. crt. ora 10 a. m. vor trebui să se înscrie cu 5 zile libere înainte de adunare și să depună acțiunile la purtător.

La spitalul de izolare au fost internați trei copii ai locuitoruiui A. Tudurache din Tomești, toți trei bolnavi de scarlatină.

Mîne Sîmbătă, 15 Februarie, la clubul social-democrat din localitate, va ține o conferință d. A. Luca, tratind despre Asimilare și drepturile politice.

Consiliul județean a fost convocat pentru 25 Februarie, urmînd a discuta legea drumurilor.

Senatul universitar va fi convocat în cursul septămînei viitoare. avînd a rezolvi mai multe chestiuni.

Comitetul de lectură al teatrului național s'a întrunit aseară, ocupîndu-se cu stabilirea repertoriilor pentru viitoarea stagiune teatrală.

Dl Maior Vasilescu. a căruia numire ca medic recrutor pentru județul Iași am anunțat-o in numărul nostru de eri, a fost numit în aceleași timp și ca medic recrutor pentru orașul Iași.

Citim cu litere mari în «Conservatorul»:

«Și totuși unul din candidații, guvernului, domnul tinichigiu Botez s'a ales cu tinicheaua de coadă izbutind în locul d-sale d-l Nicolae Fleva, *susținut de partidul conservator, care n'a prezentat la balotagiu de cît 6 candidați pentru 7 locuri.*»

Vom repeta acest comunicat în ziua cînd d. Fleva o să strige în Cameră:

— Sunt candidatul independent!

Celebrul poet și publicist Jules Brun, unul dintre literați, care cunosc adînc literatura romînească, va ține Duminică seara ora 9 în Aula Universității o conferință foarte documentată, organizată de Cercul Analelor, despre „Expresiunea iubirei în poezia populară romînă". Domnul André Faure, secretar al Cercului Analelor, va recita versuri de ale lui Jules Brun, din operile: „l'Ame Roumaine" și „le Romancero roumain".

Biletele se găsesc zilnic la secretariatul cercului analelor, Trecătoarea Banu, de la 4—5 jum. ore p. m. și'n permanență la librăria Ionescu strada Lăpușneanu.

Prețurile sunt: 2 fr. jos, 0.50 amfiteatru.

D. Ioan Costin, concetățeanul nostru a fost numit subdirector al învățămîntului particular în locul d-lui Ghițescu trecut la învățămîntul primar în locul d-lui Costin.

Tramvaele electrice Iași

Direcțiunea tramvaelor comandă în curînd cîte-va milioane bilete.

Reflectanții la o reclamă pe contra pagină a acestor bilete să se adreseze sus zisei direcțiuni.

FARMACIA DR. RATIANU
IAȘI.—PIAȚA CUZA-VODĂ
Recomandă excelenta sa Untură de Pește Norvegiană purificată anume pentru uzul intern și primită direct din Christiania.
Cu această excelentă untură de pește, Farmacia Dr. RATIANU prepară
Untura de Pește Jodoferată 2.75 Flaconul și
Emulsia de Untura de Pește cu lactofosfat de Calciu
a 3.25 Flaconul, și indicată în special copiilor și adulților ce suferă de rachitism, scrofulosă, debilitate generală, anemie și care nu pot suporta untura de pește simplă.
Pentru acei ce nu pot lua nici un preparat de untură de pește, recomandăm
Siropul și Elixirul Jodotanic Dr. Ratianu
foarte plăcut la gust și care înlocuește cu mare succes toate preparatele de untură de pește în cazurile de limfatism, rachitism, scrofulosă, debilitate generală, sifilis și diverse afecțiuni ale pielei.
Farmacia posedă un Laboratoriu special pentru Analize Medicale.

S'au mai declarat cazuri de difterie astăzi în strada Semnul și în Elena Doamna 60.

Temnița de copii o dramă originală cu momente și situațiuni duioase și emoționante, se desfășoară astă seară Vineri pe ecranul cinematografic Pathé Frères din Sala Circului Sidoli.

La reprezentația de astă seară Vineri 14 Februar c., se proectează uu program cu desăvîrșire nou, care pe lîngă incomparabila piesă, «Temnița de copii» după romanul celebru al romanțierului francez de Lorde, mai cuprinde între altele:

Tînăra baroană, comedie în două acte cu Jacques de Féraudy, celebritatea artistică pariziană, în rolul principal.—Scrisori de iubire, scene humoristice. — Cel mai nou număr din Eclair-Journal, ziarul însuflețit, etc. etc.

D. Bernardo, cupletistul popular, îmbolnăvindu-se nu va putea cînta în astă-seară.

Mîne Sîmbătă două Matineuri la 3 și 5 ore—și reprezentație serală la 9 ore.

Duminică 16 Februarie: Două matineuri (3 și 5 ore) și reprezentație serală: Banii săracilor, dramă spectaculoasă în patru părți, desfășurare admirabilă — Pathé Journal, etc.

Luni 17 și Marți 18 Februarie a. c. (începutul postului mare) filnd oprite spectacolele, reprezentațiile cinematografice sunt suspendate în aceste două seri.

Mercuri 19 Februarie program nou.

Diverse întîmplări

— Ministerul de culte și instrucție publică, a luat dispoziția ca preoții titulari să nu poată funcționa ca diriginți la școalele rurale unde sunt mai mulți, învățători, aceasta fiind în contra legei.

— Duminică 16 Februarie se vor ține conferințe ale cercurilor culturale ale învățătorilor la școalele din Alexandru cel Bun, Vlădeni, Trifești, Lețcani, Românești și Scobinți.

— Administratorul plășei Cîrligătura a raportat prefecturei de județ că locuitorul Gh. I. Bolfan, din com. Cotnari, a dispărut din comună, fără a se mai ști nimic de urma lui.

— Individul Th. Vasiliuc a fost prins pe cînd fura porumb din coșarul locuitorului I. Sofronea din Epureni.

Hoțul a fost arestat.

— In mai multe sate din comuua Sipote s'a declarat epizotia de febră aftoasă.

— In ziua de 1 Martie a. c. se va ține în localul prefecturei de județ, licitație publică pentru vînzarea a 1212 arbori din pădurea statului Golăeștii din vale (jud. Iași).

— Preotul Gh. Niculea, paroh al bisericei din parohia Dimăcheni (jud. Dorohoi). a fost numit revizor Eclesiastic al eparhiei Moldovei, in locul economului N. Dăringă, demisionat.

S'a format un comitet de notari pentru efectuarea statutelor de conducere a cercurilor culturale ale notarilor, conform deciziei luate la congresul ținut la Iași, la 26 Decembre 1913.

Din Huși ni se comunică faptul că a sosit în acea localitate inspectorul administrativ Cocăneanu, venit spre a cerceta abuzurile de autoritate și samavolniciile făptuite de agenții administrativi cu ocazia alegerilor din acel oraș.

S'au mai declarat: un caz de scarlatină în strada Broscăriei, un caz de anghină difterică în strada Palat 4.

Ieri s'a reunit numai comitetul teatral. Dl. H. G. Lecca n'a mai luat parte. căci d-sa a plecat alaltă seară în Capitală.

Ministerul de Finanțe a dat o circulară, reamintind că toți militarii grade inferioare, care au fost mobilizați și nu au achitat prestația, sînt scutiți de ea pentru anul 1913.

In prevederele acestea intră și militarii grade inferioare, care locuesc în comunele urbane și prin urmare, și tinerii cu termen redus și plutonierii care au primit prima de echipare și solda sporită.

In ce privește impozitul personal, s'a revenit asupra primei dispozițiuni, urmînd ca toată lumea să fie datoare a-l plăti.

Impacarea romîno-maghiara

— Discuția în Cameră —

Buda-Pesta.— Camera. — Contele Juliu Caroly înterpelează asupra negocierilor cu Romînii din Ungaria. Declară că nu este prieten al maghiarizării forțate, dar ceea ce ministrul președinte a lăsat să se întrevadă, în discursul rostit la Cameră, se apropie de romînizare.

Oratorul întreabă cum ministrul președinte poate socoti compatibil recunoașterea unui partid organizat pe baza naționalităților, cu principiul unui stat național unitar.

Oratorul mai întreabă cum își închipue d. Tisza că ministrul austro-ungar la București poate reprezenta cu succes o politică în conformitate cu părerile guvernului ungar.

Contele Tisza răspunde în o lungă cuvîntare, recapitulînd declarațiunile făcute de curînd la Cameră, cu privire la negocierele sale cu Romînii. La imputarea că ar fi recunoscut comitetul național romîn ca un factor constituțional, d. Tisza răspunde: Legea nu recunoaște nici unui partid calitatea de atare factor, dar atîta vreme cît un partid nu urmărește ținte incompatibile cu ideia de stat, este ceva inadmisibil să-l împiedici să propage principiile sale. Ce rezultat am obține dacă am încerca așa ceva?

Cu privire la presa romînă, d. Tisza spune că ar fi o greșală a se imputa guvernului romîn atitudinea adese-ori incorectă a ziarelor romînești. Conducătorii responzabili de politica romînă au ținut totdeauna un limbagiu corect și o singură excepțiune a făcut-o declarațiile d-lui N. Filipescu.

Contele Tisza continuă apărînd activitatea contelui Czernin.

Camera magnaților ia cunoștință de răspuns, cu 92 voturi, contra 37.

CEL MAI MARE HOTEL DIN ROMÂNIA
GRAND-HOTEL
(FOST DE FRANCE)
București. - Calea Victoriei, în fața Palatului Poștelor
250 CAMERE
Mobilate complect din nou: Calorifer, Apă rece și caldă în toate camerele; Ascensor, Sală de lectură, Băi și telefoane în toate etajele, etc.
PRETURI FOARTE MODESTE
AUTOBUS LA GARĂ
CAFENEA ELEGANTĂ CONSUMAȚIUNI EXCELENTE

Paiul şi Bârna

— sau calomnia „din greşală“ —

Dacă n'ar fi decît interesul de a le procura o mai largă publicitate — încă ne-am face şi datoria şi plăcerea de a reproduce rezervele pe care în fruntea numărului său de aseară le face direcţia «Cuvîntului», ca un început de retractare a tonului ne mai pomenit ce adoptase zisa gazetă în «polemica» sa cu adversarii conservator-democraţi politici.

«Cuvîntul» găseşte o scuză ingenioasă în felul ei şi anume «faptul că aceia cari conduceau de obiceiu «Cuvîntul» şi supravegheau redactarea lui au fost ocupaţi în altă parte **a făcut ca ziarul nostru să aibă în ultimele zile o notă care nu era în tradiţiile sale, un ton polemic pe care-l regratăm».**

Iar în altă parte afirmă că din greşală **a făcut luz de armele «Opiniei» sau, textual: «arme pe care le-a (sic !) întrebuinţat şi alţii».**

Acei alţii suntem dară noi. Noi, iar nu domnii de la «Cuvîntul» am dat exemplul violenţelor nepermise. Dovadă ? «Cuvîntul» **ne dă şi dovada : un articol al d-lui dr. Duscian în contra d-lui V. Arion.**

Ori cît «greşala mărturisită este pe jumătată ertată», numai cu multă rezervă putem lua act de regretele tardive ale «Cuvîntului» şi ne grăbim a restabili un fapt, de oarece un singur fapt invoacă domniile lor.

Cînd direcţia «Cuvîntului» aminteşte articolul violent al colaboratorului nostru dr. Duscian, uită că era un răspuns, una din ripostele bine meritate, ce a atras după sine acel articol de nenorocită inspiraţie pe care şi l'a atribuit d. M. Negruzzi şi care în cel mai bun caz, era inspirat **şi** autorizat **de d. Virgil Arion.**

Articolul «Un om de prisos» **va rămînea o ruşine a polemicilor în politică şi în gazetărie şi a avut răsunetul ce trebuia să aibă, urmările ce fatal trebuia să vină ca o reacţiune în potriva unei violenţe criminale şi afectate, unei manifestări de invidie şi ură pitică.**

Iată de ce numai cu rezervă multă acceptăm retractările de cri şi de ce credem numai pe jumătate în sinceritatea lor.

Calomnia **a introdus-o «Cuvîntul» ca sistem, iar nu «din greşală»**

Că sistemul lor a dat greş,—e meritul «Opiniei» şi încă o dovadă de ecoul ce găseşte ziarul nostru în opinia publică ieşană.

ULTIME INFORMAŢII

Astăzi s'a cerut de către serviciul sanitar superior informaţii asupra personalului didactic al şcoalei de agenţi sunitari din Iaşi.

Dacă nu e vorba iar de desfiinţarea şcoalei, atunci o schimbure în personalul diriguitor şi didactic e iminentă.

Un grup de profesori ai facultăţei de medicină, au înaintat azi ministerului de instrucţiune, un protest în potriva alegerei de decan, ce s'a efectuut Luni.

Se invoacă ca motiv faptul că profesorii n'au fost preveniţi că se va efectua acea alegere.

Aseară unsprezece persoane au fost muşcate de un cîne turbat în piaia Unirei.

Toate aceste persoane au fost inoculate azi, la institutul antirabic.

Este inexactă oştirea dată de un ziar că d. general Lambrino ar fi făcut cunoscut ministrului de răsboiu intenţia de a-şi regula drepturile la pensie.

Afară doar dacă informaţia în chestie n'a fost publicată cu un scop ascuns dar pentru moment nemărturisit.

Iată cum comentează „La Roumanie“ *alegerea de la colegiul universitar din Iaşi :*

„S'a petrecut cu această ocaziune un fapt din cele mai bizare.

D. P. Bujor nu este numai un socialist ; d-sa este acel care a condus lupta în contra antisemiţilor şi a condus cu multă energie.

a) Sunt încă recente în amintirea tuturor întîmplările de la întrunirile publice socialiste şi izraelite pe care le prezida d-sa şi care au provocat violente manifestaţii din partea naţionaliştilor.

Or, d. Bujor punîndu-şi candidatura senatorială înaintea colegilor din a doua Capitală, a declarat că Inalta Adunare nu va ridica încă odată chestiunea evreiască şi că atunci cînd chestia revizuirii va fi discutată, d-sa se va opune la rezizuiren art. 7

Dacă înregistrăm acest incident, fiindcă ni se pare că el constitue unul din acele documente omeneşti, o trăsătură de moravuri din cele mai curioase ce s'au cunoscut vr'odată.

Alegerea de la Iaşi fiind astfel colorată ie in adevăr foarte greu să-i găsim o semnificaţie oarecare“.

Foarte mult bun simţ au dovedit alegătorii colegiului al II lea de Cameră din Iaşi cînd au refuzat să-i facă credit politic d-lui Virgil Arion.

Alt-fel ar fi păţit acelaş lucru pe care l'a păţit şi d-na Sofia Hirsch. Ar fi trebuit să-i protesteze poliţa cum i-a protestat'o şi numita d-nă, pentru mobile în valoare de 1370 lei cumparate pe credit şi neachitate la termen.

Mesagerul „Atenei“ dă următoarele informaţii inedite cu privire la casătoria principesei Elisabeta a Rominiei cu diadocul Greciei.

Logodna diadocului Gheorghe cu principesa Elisabeta fiica prinţului moştenitor al Romîniei vor fi celebrate în luna lui April, în Bucureşti, în prezenţa suveranilor Greciei.

Găsătoria va avea loc la Atena spre finele lui Aprilie, în prezenţa suveranilor Romîniei, a regilor Serbiei şi Muntencgrului şi probabil a prinţului Albaniei, Imparatului Germaniei care în aceea epocă se va găsi la Corfu, va servi şi el de martor.

La Ateneu se fac numai comunicări rezervate şi anume că la finele doliului familiei regale pentru Regele Gheorghe adecă în curentul lunei Marte, Diadocul va face o nouă călătorie la Bucureşti, invitat fiind de către Curtea Romînă. In cursul acestei vizite logodna va fi anunţată în mod oficial.

E probabil că M. S. Regele Constantin va însoţi pe prinţ. Căsătoria va avea loc în ori-ce caz la Atene.

A apărut «Ilustraţiunea Romînă» cu data de 15 Februarie, cuprînzînd un sumar literar şi artistic, cu articole şi ilustraţii de actualitate, în special relativ la «Tango».

In ultimul moment aflăm că d. dr. Flor, medic şef al oraşului, a fost numit director al şcoalei de agenţi sanitari din Iaşi în locul d-lui dr. Grigoriu şi în acelaşi timp profesor de igienă la acea şcoală în locul d-lui dr. Tudor.

Vom reveni.

Marele Magazin de Muzică

„MICHELSOHN“

fondat în anul 1879

Iaşi, palatul Creditului Urban, Iaşi

PIANE

şi

PIANINE

Neumeyer, Schiller, Schweighoffer, Steinway & Son New-York

precum şi din ori-ce altă fabrică se vînd în rate lunare cu preţurile originale a fabricei.

Pianine electrice

Kühl & Klatt—Berlin

Orchestrioane automate

Peters—Leipzig

Ori-ce fel de instrumente muzicale şi accesorii.

Note clasice şi moderne

Programul complect al Conservatorului cu mare *rabat.*

La cerere prin o carte postală se trimete acordorul-voiajor în ori-ce parte a ţărei.

Doctor FISCH

Specializat la Berlin în

BOLI DE COPII

Precizarea diagnozelor prin analize microscopice

VACCINARI

Iaşi, str. Cuza-Vodă (Golia) 42

Consult. 10—11 şi 3—5

Serviciul telegrafic şi telefonic al „Opiniei“

Serviciul Telegrafic

Voiajul d-lui Maiorescu

Viena.—D. Titu Maiorescu, venind din Heidelberg, a trecut azi prin Viena. continuîndu-şi călătoria spre Abbazia.

In chestia atentatului din Debreţin

Buda-Pesta. — Camera magnaţilor.— Preşedintele îşi exprimă indignarea pentru atentatul din Debreţin şi simpatia pentru victime, precum şi bucuria pentru scaparea episcopului.

Accident

Constantinopole.—Azi după amiază, pe cînd numeroşi lucrători lucrau la o reparaţie în Seraiul din Stambul. un zid s'a prăbuşit îngropînd 20 oameni, 5 lucrători au murit, au fost răniţi 2, iar ceilalţi au fost salvaţi.

Presa franceza şi romînii din Ungaria

—Cu ocazia atentatului din Debreţin

Paris.—*Journal des Debats*, comentînd atentatul din Debreţin şi înregistrînd protestarea Romînilor din Ungaria şi Romînia, contra odioaselor învinuiri aruncate fără dovezi contra conaţionalilor lor. reaminteşte organizarea complicată a bisericilor creştine din Ungaria şi numărul crescînd al Romînilor din acea ţară, trecuţi la catolicism, şi care nu se deznaţionalizează destul de repede, după placul guvernului din Pesta.

Ziarul reaminteşte cum numeroase localităţi romîneşti au fost alipite de dioceza episcopului Miklossy şi cum o operaţiune analoagă s'a iăcut faţă de Ruteni. Dar — zice ziarul — nemulţumirea Rutenilor sau Romînilor nu e de fel o dovadă că unii sau ceilalţi sînt autorii atentatului.

Ziarul închee spunînd: „Eşti mirat, în veacul al 20-lea, văzînd cum guvernul din Pesta recurge la mijloace medievale spre a extirpa dintr'o ţară limba şi serviciul religios. ce nu-i sînt pe plac.

Toate aceste acte de violenţă nu se vor întoarce, evident, în favoarea cauzei maghiare.

In preajma atentatului din Debreţin

Agram.—Intr'o cafenea a fost arestat aseară, un tînăr, a cărula semnalmente se potrivesc cu cele date despre Silvestru Mangaşescu.

Tînărul însă a putut să se legitimeze şi a fost pus în libertate.

*

Cernăuţi. — Poliţia de aci crede că atentatul este opera unei mari organizaţii. şi că executorii nu sunt de cît nişte agenţi, cari au călătorit cu paşapoarte false, ce le-au fost puse la dispoziţie.

Serviciul Telefonic

Starea Reginei

Bucureşti,—In „Monitorul Oficial“ de azi a apărut buletinul următor:

„Starea M. Sale continuă a fi foarte bună. Vindecarea plăcei operate continuă cursul normal.

(ss.): **Dr. Landolt**
Dr. Mamulea.

O decorare

Bucureşti.—D-na Maria Moruzzi, vice preşedinta societăţei, „Crucei Roşie“ din Iaşi, a fost decorată cu Meritul sanitar clasa I.

Avansări în armată

Bucureşti.—Comitetul inspectorilor generali ai armatei, se va întruni la 25 a lunei spre a întocmi tabloul de înaintare în armată.

Electorale

Huşi.—La balotagiul de miine, pentru colegiul I de Senat, luptă d-nii Varlam, liberal, Mitache conservator şi dr. Munteanu, liberal independent.

Explozie

Berlin. — la fabrica de anilină «Rummelsburg» s'a produs o explozie, la amează.

Au fost 10 morţi şi numeroşi răniţi.

Se crede că ar fi făcut explozie un cazan.

Invaţamintul in Cadrilater

Bucureşti. — La ministerul de instrucţiune se proectează înfiinţarea de 350 posturi de institutori şi învăţători peutru cadrilater. Dintre aceştia 250 vor fi pentru sate şi 100 pentru oraşe.

Noile numiri se vor face pe ziua de 1 August.

„Adevârul“ despre d. FLEVA

Bucureşti.—Folosindu-se de scrisoarea apărută în ziarul Facla, *astăzi în solda bratienistă, directorul* Adevărului *explică atitudinea acestui ziar faţă de candidatura d-lui Fleva.*

Ex-tribunul a fost totdeauna susţinut şi secundat de Adevărul *în toate campaniile contra celor trei. fraţi. Coloanele* Adevărului *i-au stat la dispoziţie, atunci cînd credea că trebuia să vorbească publicului de pe această tribună.*

Cînd însă s'a văzut că concepţiile morale ale acestui domn Fleva admit ca el să se puie în solda omului de la Răteşti şi a acelora, pe cari i-a atacat cu violenţă în cinstea lor personală, cînd s'a văzut că acelaş d. Fleva care scria la Adevărul *scria şi la* Seara *şi* Dreptatea *,ziarul d-lui Mille nu a putut, de cît să adopte atitudinea de acum în ce priveşte pe d. Fleva, care nu găsea necorect să se puie în solda celor trei fraţi şi să facă o ruşinoasă promiscuitate cu Bogdan-Piteşti şi Pache Protoppoescu, oameni cari n'au dreptul să vie în contact de cît cu judecătorul de instrucţie.*

Ast-fel motivează d. Mille pasivitatea sa faţă de candidatura d-lui Fleva in Capitală.

Comisiunea bulgaro-romina

Bucureşti.—Guvernul bulgar a comunicat celui romîn dorinţa ca comisiunea mixtă romîno-bulgară, pentru fixarea locului unde urmează să se construiască podul peste Dunărea, care să lege Romînia de Bulgaria, să se'ntrunească în primele zile ale lunei Martie.

D. Carp în Parlament

Bucureşti. — Se asigură în cercurile în măsură de a şti, că d. P. P. Carp, va lua parte la lucrările parlamentului şi îşi va expune modul seu de a vedea în chestia revizuirei.

ANUNŢ

Caut să cumpăr 20 stupi primitivi bine populaţi. Pot fi şi sistematici în parte. Cumpăr—după cum mi se prezintă —şi mai puţin de 20. Caut de asemenea persoană care să-mi procure 20—30 roi.

A se adresa personal sau înscris d-lui

Dumitru D. Tănăsescu

student

Şoseaua Arcu 43—Loco

Stejar, *grinzi, furci, şarampoi, pari pentru vie etc., din PADUREA POPRICANI lîngă Iaşi, se vînd cu preţ avantajos.*

Informaţiuni la zisa pădure.

Berăria „LUTHER“

— PIAŢA UNIREI —

Primul local de consumaţii **cu băuturi indigene şi străine.**

Bucătărie de primul rang. Mîncări calde şi reci **la ori-ce oră din zi şi noapte.**

Bere specială **din renumita**

Fabrica „LUTHER“

Bere neagră **Bock şi *Bere blondă* a la München.**

CONCERT

sub conducerea maestrului *Gh. Drîgoi*

Simbătă, Duminicele şi sărbătorile

Matineu de promenadă

Localul este încălzit cu calorifere.

Se primesc abonamente lunare.

Banchete şi Nunţi **cu preţuri cît se poate de avantajoase.**

HOTEL EUROPA de primul rang, camere dela 3 lei în sus, calorifer şi lumină electrică.

Sub conducerea cunoscutului

Antreprenor, I. ZENTNER.

De vînzare *pentru eşire din indivizi-une* la 26 Februarie crt. prin licitaţie publică la Tribunalul Iaşi, Secţia III-a, orele 11 a. m. imobilul din Iaşi, strada Costaki Negri (foastă Veche) No. 91.

Pentru informaţiuni a se adresa d-lui Schwamm, fabrica de uleiuri din Iaşi sau la domiciliu str. Căpitan Păun No. 8, la etaj.

Reparaţiuni ŞI PRESCHIMBĂRI LA INSTALAŢIUNI de apă şi canal, closete, băi etc. bine executate şi eften la V. Alexandru, str. Crucei 75.

De arendat sau de vînzare o vie — podgoria Breazu — fără plantaţie, cu pomi roditori, în întindere de 4 fălci, avînd apă, purgativă captată într'o fîntînă de 12. m. c.

A se adresa la d. dr. C. Miclescu, str. Ştefan cel mare No. 6.

Dr. HALPERN

de la Facultatea din Paris

Mamoş — Boli de femei —

OPERAŢIUNI

Reîntors din Paris şi-a reluat ocupaţiunile

5 STRADA PACURARI 5

vis-a-vis de Cofetăria Tuffli.

Prima Calcătorie şi Spălătorie

— DE LUX —

A. Müller

Iaşi strada Păcurari No. 15

Aduc la cunoştinţa Onor. clientelă şi Onor. Public că introducîndu-mi în atelierul meu maşini şi lucrători speciali în această branşă, se spală şi se calcă în cel mai nou sistem :

Cămăşi, Gulere, Trousouri, ori-ce fel de Broderii, Lengerie fină şi perdele.

Servind prompt şi preţuri moderate.

Cu deosebită stimă

A. Müller

Strada Păcurari 15.—Iaşi

MĂRŢIŞOARE

Ultimele noutăţi, gravuri de artă superioară, în aur, argint şi alte metale ; diferite şi foarte variate modele; alegere imensă, preţuri mai eftine ca ori unde, se găsesc numai la

Renumitul magazin de bijuterie

LAZAR IOSEF

Piaţa Cuza-Vodă

De vînzare *Casele mele din Strada Lozonschi No. 17. A se adresa la proprietara.*

ETLA GOLDENBERG

Dr. Suzana GROSI

Asistentă la clinica obstetricală

BOLI DE FEMEI—FACERI

—Iaşi.— Strada Anastasie Panu No. 43—

ISRAEL BRONDE

Depozit de saci, ţoluri şi sfoară.

De vînzare şi închiriat *cu preţuri reduse.*

Iaşi str. Anastasie Panu 13.

De închiriat *una casă mică şi*

De vânzare *două corpuri casă cu curte şi livadă, cu pomi roditori în fundacul 40 de Sfinţi, No. 4. A se adresa Parohului Agapie la Biserica 40 de Sfinţi.*

Un piano *în stare bună se vinde avantajos Informaţiuni prin scrisoare sub T. S. la ad-ţia acestui ziar.*

RENUMITUL MAGAZIN DE MUZICA

„LA INGER“

IAŞI.— Strada Ştefan cel Mare No. 4.—

Face cunoscut Onor. sale clientele, cît şi Onor. Public, că, cu ocazia Sfît. Sărbători a mărit Magazinul său şi i a sosit un **Mare transport de Gramofoane**, reputata marcă **Inger** precum şi **Parlofoane fără goarnă** incepînd de la **Lei 35** pînă la **700.**

Asemenea a primit **25,000** plăci, începînd dela **2** pînă la **35** Lei bucata, cu **ultimele noutăţi** ca: **Dansuri, Opere** şi toate operetele noui, cîntate de artiştii trupei **„Grigoriu“**, precum şi **Plăci speciale** cîntate de celebri artişti ca **Carusso, Tita Rufo, Tamgua** etc.

Vast asortiment de **Instrumente muzicale, Maşini de cusut Biciclete, Arme de vânat, Revolvere, Case de bani, Ceasornice Pendule, Mobile de lemn şi fer** etc.

Vinde şi cu plata în rate.

JACQUES CALMANOVICI
Strada Mare No. 4

Filiala — Paşcani str. Mare
Sucursala — Codăeşti, Jud. Vaslui

25 % !

ECONOMIE

PRIN INTREBUINŢAREA

Săpunului Popular

DIN FABRICA „STELLA“ BUCUREŞTI

7 ANI DE SUCCES 7

CINEMATOGRAFUL

PATHÉ FRÈRES

SALA CIRCULUI SIDOLI

Reprezentaţii în fie-care seară la orele 9

Duminicele, Sîmbetele şi Serbătorile

MATINEURI LA ORA 3

La reprezentaţiile noastre iau parte toţi corifeii marilor teatre din Paris, Berlin, Copenhaga, Viena, Roma, Milano etc. ca: Sarah Bernhardt, Jane Hading, Etiévant, Sully, Alexandre, Robin, Wiehe, Psylander, Henny Porten, Asta Nielsen, etc. etc.

FILME DE POPULARIZARE ŞTIINŢIFICĂ

Excursiuni prin cele mai pitoreşti regiuni din întregul univers

TOATE SPORTURILE MODERNE

VULGARIZAREA INDUSTRIILOR

Manevrele armatelor pe uscat şi pe mare

INVENŢIILE ŞI NOILE DESCOPERIRI

Pathé-Journal şi Eclair-Journal

Jurnale însufleţite care ne arată în fiecare săptămână tot ce se întîmplă mai de seamă în lumea toată.

Comedii scene hazlii, scene artistice de varieteu, redare cinematografică a scrierilor autorilor celebri. etc. etc.

TOTUL REDAT CLAR ŞI PERFECT

Sala cea de iarnă în vasta Sală Sidoli, cea de vară în Grădina special, anume aranjată pentru Reprezentaţii cinematografice

7 ANI DE SUCCES 7

FABRICA DE

Cafe turcească şi coloniale

SETRAC H. OHANNESIAN

Este cea mai bine asortată în *Undelemnuri* de la cele mai renumite fabrici franţuzeşti, grecesti, şi turceşti, *Cafea* Martinică, Ceylon, Moca, Santos, Jafa, America şi Henriol. *Ceai* rusesc, englez, indian şi *franţuzesc Colonial.*

Rahat de *Constanţinopol, Smochine* şi *Maloga* de *Smyrna, Marmelade* şi *Caramele* ruseşti, *Cacao şi Ciocolate* de la cele mai renumite fabrici.

— **Conserve „COROANA“** —

Dacă doriţi să fiţi bine serviţi cu marfă proaspătă şi mai eftin ca or unde vizitaţi Magazinul de Cafea şi Coloniale **Setrac H. Ohannesian**
str. Cuza Vodă 42

S'A REDESCHIS

Hotelul şi restaurantul „CENTRAL“

— Iaşi, Strada Gh. Mîrzescu —
Vis a-vis de Tip. H. Goldner

ARANJAT CU MOBILA NOUĂ

Bere, vinurile cele mai bune şi Aperitive speciale

sub direcţiunea cunoscutului **Leon From**

Preţuri foarte convenabile

Se primesc Abonamente Lunare trimis la Domiciliu.—Asemenea se primesc angajamente pentru Nunţi şi Baluri

CROITORIA BARBATEASCĂ

„LA MARCHIZUL“

***Primeşte comenzi** după ultimele jurnale de mode străine.*

Croiala Artistică

bogat asortiment în stofe engleze şi franceze, prima calitate

***Dacă voiţi să fiţi bine** îmbrăcaţi şi eftin*

Vizitaţi: Croitoria

„La Marchizul“
Str. Lăpoşneanu 21

O FRUMOASĂ fotografie puteţi obţine numai în atelierele cunoscutului fotograf al Curţei Regale **WEISS** din Piaţa Unirei **3 LEI 6 FOTOGRAFII** c. poştale.

CAUT POST

de casieriţă, telefonistă, ea cunoaşte **pentru maşina de scris,** sau orice **funcţiune. Scriţi sub adresa: D-ra DORINA SPIRESCU, strada Ghica-Vodă 34, Loco.**

SALI PORJES

Vechea şi renumita Magazie de MODE ŞI CONFECŢIUNI PENTRU DAME

***aduce la cunoştinţa** Onor. sale clientele şi a Onor. Public, că s'a mutat şi nou aranjat în* **PIAŢA UNIREI**, *vis-a-vis de Hotel Trajan, casa fost „Banca Moldova“, unde a înfiinţat şi un atelier pentru Confecţiuni.*

„OPINIA“

ORGANUL PARTIDULUI CONSERVATOR-DEMOCRAT

Apare zilnic la orele 5 p. m.

Cu ultimele ştiri telegrafice şi telefonice din ţară şi străinătate

Ziarul cel mai răspândit şi mai bine informat

REDACŢIA: Clubul Conservator-Democrat, Piaţa Unirei

ADMINISTRAŢIA: Tipografia H. Goldner, str. Gh. Mîrzescu

Sanatorul Dr. Tzaicu

IAŞI, str. ZMEU No. 3

Chirurgia. Complect şi perfect instalat din punct de vedere chirurgical. Săli speciale pentru operaţiile septice şi aseptice. Sală de sterilizări cu aparatele cele mai noi. Instrumentar ireproşabil. Se practică ori ce intervenţii.

Secţiunea de Chirurgie ortopedică prevăzută cu o instalaţie specială de **Mecanoterapie.** Se aplică aparate ghipsate, bandaje, se face gimnastică ortopedică, redresări, extensiuni etc. Se tratează: deviaţiile coloanei vertebrale, Mal de Pott, coxalgii, fracturile, luxaţiile, artritele, ankilozele etc. etc.

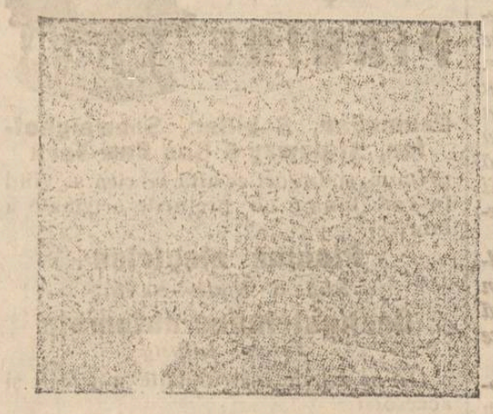

Facerl. Sală specială. Moaşa diplomată în permanenţă.

Medicină. Se primesc toate maladiile. Se tratează bronşite cronice, emfizemul pulmonar, scleroza pulmonară, aderenţile pleurale cu aparat de gimnastică respiratorie.

Boli nervoase. *Electroterapie,* curenţi electrici băi electrice, masaje vibratorii electrice, epilaţie electrică. *Hidroterapie.*

Se tratează *sifilisul* prin noile metoade: *injecţii Ehrlich* (606) sau mercur după indicaţii. Se execută toate *regimurile.* Se fac *analize* de sânge, urină, spute; sero-reacţiunea Wassermann. Se primesc în pensiune convalescenţi şi infirmi.

Directorul şi internul locuesc în sanatoriu. Ingrijire serioasă şi foarte conştiincioasă. Preturile adaptate la toate straturile sociale. Policlinică, consultaţii intre 1—3 p. m. Prospecte la cerere. Telef. 52.

Tipografia H. Goldner, strada Gheorghe No. 17 Mîrzescu

5 BANI

ABONAMENTE

Un an . . . 20 lei
6 luni . . . 10 lei

OPINIA

ZIAR CONSERVATOR-DEMOCRAT

ANUNȚURI

Un rând pag. III, 50 b.
» » » IV, 40 »

5 BANI

Administrația: Iași, str. Gh. Mârzescu 17

Sub direcțiunea unui Comitet

Anul XI—No. 2106 Duminică 16 Febr. 1914

Către alegătorii colegiului II Senat

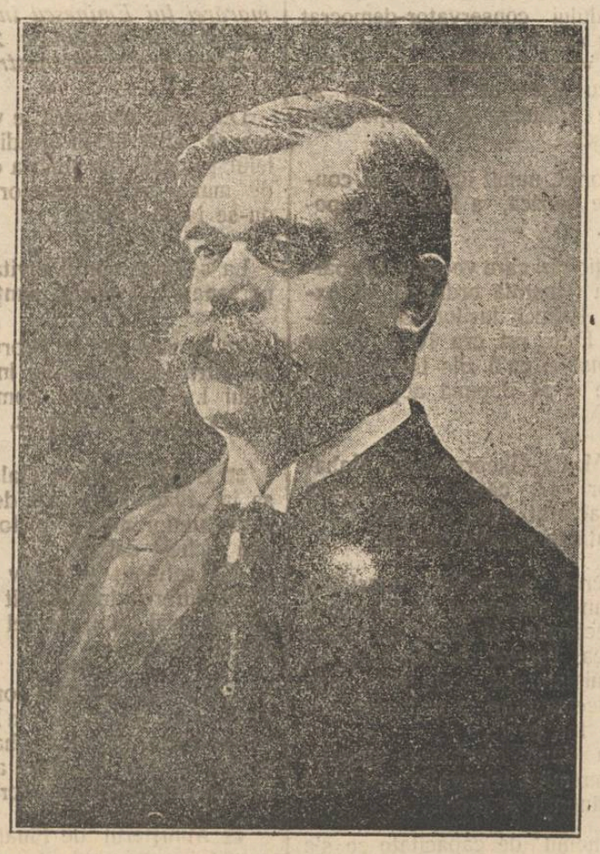

Domnilor Alegători,

Partidul Conservator-Democrat m'a desemnat să candidez la col. II de Senat.

Timpul fiind prea scurt, sunt în imposibilitate de a vă vizita și a vă explica rostul candidaturei mele, de aceea mă adresez D-voastră prin prezenta scrisoare.

Cred că veți găsi în actele partidului conservator-democrat și în faptele mele, ca fost reprezentant al Iașului, fie în parlament, fie în guvern, motive puternice pentru a-mi acorda încrederea D-voastră.

Partidul conservator-democrat, prin unitatea de vederi a delegaților săi în guvern și prin blocul reprezentanților săi din parlament, a făcut posibilă continuitatea acțiunei condusă de șeful seu, d. Take Ionescu și d. T. Maiorescu, în contra agitatorilor din partidul conservator care adusese prin provocarea rătăcirei opiniei publice, momente de grea cumpănă pe capul țării.

Numai prin această continuitate de acțiune, în care d. Take Ionescu a făcut odată mai mult dovadu geniului seu politic, a fost sporită țara și a fost rîdicat neamul nostru la splendoarea morală de astăzi.

In privirea revizuirei Constituției care e la ordinea zilei, adversarii partidului conservator-democrat, care de cîtva timp au adoptat o tactică de luptă care dezonorează moravurile noastre, o tactică a calomniei și a născocirilor infame, atribuie acestui partid, intențiunea de a cere revizuirea Art. 7 din Constituție.

Dăm cea mai formală dezmințire acestei născociri.

In chestia țărănească la ordinea zilei: lărgirea dreptului de vot și sporirea proprietății țărănești, admit ca și partidul liberal, legitimitatea problemei; nu sunt de acord asupra soluțiunei preconisate de acest partid.

Sunt de părere să se îndoească numărul reprezentanților țărănimei, dîndu-se drept de vot tuturor locuitorilor din comunele rurale. care plătesc o dare către stat, fără vre-o altă condiție sau distincție. Sunt însă pentru menținerea colegiului orășănesc, de oare-ce orașele au dat repetate dovezi de un mers ascendent continuu spre maturitate politică. Orașele sunt astăzi pîrghia vieței noastre politice; ele singure ne dau posibilitatea existenței partidelor, fără de care nu este cu putință continuitatea în politica externă și internă. Fără de partide, cu state majore conștiente de mandatul lor și cu sentimentul răspunderei către țară pentru prezent și pentru viitor, nu există conducere de stat.

Una din trăsăturile caracteristice care a făcut renumele Iașului, este viața sa politică de oraș intelectual în care se manifestă și se judecă toate curentele de idei politice și sociale.

Dacă Iașul nu va interveni prin reprezentanți autorizați, ca să nu-și piardă această situațiune, cum se va întîmpla cînd votul ruralilor va constitui majoritatea, își va perde aproape în întregime, importanța sa.

Admit de asemenea lărgirea proprietății țărănești, pe socotcala proprietății mari, sub îndo ta condiție ca să se păstreze resortul sentimentului de proprietate și menținerea posibilității, producțiunei pentru export. Socot că ultimul cuvînt, relativ la această operațiune, trebue să-l aibă Justiția, iar nu Administrația.

Față de iașani, atît partidul meu cît și eu personal, avem titluri pentru deosebita lor atențiune.

Nici un partid n'a avut în guvern aproape 3 ani, un reprezentant al Iașului, cum a făcut-o partidul meu cu mine, în două rînduri. Faptele mele ca ministru, stau de față ca dovadă că toată această activitate de guvern a folosit Iașului în special și Moldovei în general.

In urma primei guvernări, Iașul s'a ales cu apa, cu creditul viticol, cu vama nouă, cu palatul Administrativ pentru a cărui restaurare guvernul, din care făceam parte, a acordat sumele necesare și pentru care guvernul de colaborare a făcut să se voteze în Decembrie 1913 un credit de 800,000 lei pentru terminarea clădirei.

Cu ocazia celei de a doua guvernări, Iașul a obținut:

1). 2,000000 pentru pavaj și pentru prelungirea canalisărei orașului.

2). 2.000000 pentru dotarea Universității și școalelor rurale.

3). 7,000000 pentru mărirea atelierilor de la Frumoasa și pentru instalațiunea din gara Iași.

4). 80,000 lei pe an, ușurarea budgetului drumurilor, prin luarea șoselei județene Iași-Bivolari pe seama statului.

5). Inființarea unei școale de picheri.

6). Inființarea unei școale de agenți sanitari.

7). Inființarea unei școale de mecanici care urmează să se deschidă de la 1 Aprilie.

Am fost ministrul de lucrări publice care a făcut să se voteze 430,000000 pentru Căile Ferate, material și construcțiuni de linii, menite să ridice într'un mare grad, și situațiunea Economică a Moldovei și a Iașului.

Prin activitatea mea de ministru de interne ad-interim, am contribuit la scutirea Moldovei de Nord, teritoriul corp. IV de armată, de epidemia holerei.

Aceste sunt unele din titlurile cu care mă cred îndreptățit să solicit voturile alegătorilor colegiului II de Senat și să-i rog în acelaș timp, să facă propagandă pentru reușita candidaților partidului conservator democrat, pentru că fără acești tovarăși, n'aș fi putut ajunge la situația politică pe care am avut-o, grație căreia, am obținut pentru Iași și pentru Moldova îmbunătățirile cunoscute tuturora.

Primiți, d-lor alegători, încredințarea osebitei mele stime.

Al. A. Badareu
fost ministru de Justiție și Lucrări publice

D-rul Sion și Iașul

Homericul document pe care l'am reprodus în una din zile și care cuprindea acea fenomenală circulară a d-lui dr. Sion, merită din ce în ce mai mult a fi privită și comentată în lumina faptelor.

Iată actul cel mai nou și care arată încă odată cîtă seriozitate și cît temeiu se poate pune pe verbiagiul zisei circulări către medici în care aceștia—e vorba de medicii funcționari—erau preveniți să nu încerce nici o stăruință politică pe lîngă d-sa.

Actul cel nou privește iarăși Iașul și de aceia îi dăm atențiunea pe care o merită.

Este vo ba de noua lovitură executată de filosoful-acrobat - căci directorul general al serviciului sanitar face adîncă filosofie și frivolă acrobație în același timp. Dintr'odată d-sa a desărcinat doi merituoși demnitari, pe directorul școalei de agenți sanitari și pe profesorul de epidemiologie, încredințînd amîndouă aceste posturi, unui singur medic care ocupă o sumă de alte posturi, între cari și acel de medic-șef al orașului.

Nu discutăm pentru moment persoanele; nici nu punem alăturea, ca merite personale, pe foștii conducători ai cursurilor de noul lor conducător.

Dar discutăm aci sistemul de pur politicianism al d-rului Sion care, neizbutind a desființa școala de curînd înființată, prevăzînd că nu i se va tolera nici în viitor desființarea ei, își răzbună cel puțin în potriva celor numiți de către fostul regim, înlocuind în mijlocul anului școlar atît pe eminentul ei director, cît și pe distinsul profesor de higienă și epidemiologie.

E adevărat că am putea privi cu oarecare satisfacție la aceste dovezi ce dă d-rul Sion că școala va fi păstrată, întru cît noul director și profesor e pe cale de a-și asigura și locuința în clădirea serviciului sanitar.

Dar această garanție de menținere a școalei nu scuză întru nimic procedeurile sectariste ale politicianului pus în capul serviciului sanitar superior și care, toată vremea e preocupat exclusiv de combinațiuni de club, iar nu de interese sanitare.

?

NOTA ZILEI

Recidivă.

Bunul nostru concetățean militant dr. Cosmovici a recidivat.

A comis din nou o proză—post-electorală, ori prost electorală—și am voit să ne facem iar datoria de a-o supune unei analize stilistico-gramaticale.

Dar ne-a fost imposibil în micul spațiu de care dispunem pentru astăzi în această rubrică.

Vom ținea însă în curent pe cetitorii și... necetitorii prozei d-lui Cațavencu, cu noile produse zoologice ale acestui barbat de stat,.. în opoziție, veșnicul candidat fără noroc:

Sub ministeriatul d-lui Al. A. Badareu

Ca ministru al lucrărilor publice d. Al Badareu n'a studiat numai—și rezolvit în parte—marile probleme ale lipsei de vagoane și de linii ferate—pentru care a făcut să-se voteze marele credit de 428 milioane. Dar a rezolvit una din problemele care interesau de-a dreptul importante categorii sociale și anume chestiunea circulației ieftene pe C. F. R. acordînd o reducere de 50 la sută tuturor funcționarilor statului.

Excelenta măsură a fost generalizată tot sub d. Al. A. Badareu, cuprinzînd funcționarii propriu ziși, profesorii de toate gradele, preoții, apoi corpul didactic al școlilor particulare, etc.

Departe de a cauza prin această măsură vr'o daună statului, fostul ministru al lucrărilor publice a asigurat, din potrivă, un venit mai mare Căilor ferate, după cum probează statisticele lunare.

Categoriile sociale cari se folosesc zilnic de pe urma admirabilei măsuri a d-lui Badareu păstrează și vor păstra eminentului bărbat de stat cea mai vie recunoștință.

Iar cu cît va trece vremea, se vor prețui după adevăratul lor merit munca, energia, inițiativa, care au constituit opera de organizator a fostului ministru al Lucrărilor Publice, după cum cu ani în urmă, îi s'a recunoscut opera socială la Ministerul de justiție.

Alegeri libere și A. A. Badareu

In ziua de 17 Februarie anul acesta, se va prezinta din nou înaintea alegătorilor colegiului II de Senat, vrednicul ceetățean al Iașilor A. A. Badareu.

Avem convingerea că pe lîngă cei 277 cetățeni, cari i-au aratat încrederea lor la primul scrutin, se vor adăoga alții, pentru a răsplăti cum se cuvine pe omul, care merită.

Și Badareu merită această cinste. Imprejurul lui a stat și stă de veghe o gardă compusă din elemente culte, muncitoare, doritoare a vedea realizîndu-se o sumă de reforme, cari să aducă o adevărată ameliorare a vieței noastre politice și sociale.

Această gardă formată din profesori de toate gradele, avocați, doctori, industriași, comercianți, poate suferi ori cînd comparația, și nu in dezavantajul ei, cu cei cari formează cluburile respective ale celorlalte partide politice.

Dar însuși șeful nostru A. A. Badareu nu poate fi de nimeni socotit mai prejos de ceilalți șefi de partide din localitate.

Și de sigur că grație unor superioare însușiri Sufletești, omul acesta a putut suporta unele în gratitudini politice. Dar tot aceloraşi însușiri se datorește faptul că atunci cînd din ambele cîmpuri adversare se lupta cu urgie împotriva lui, garda de care vorbiam a stat neclintită împrejuru-i.

Căci să aruncăm o privire și asupra modului cum au decurs alegerile de pînă acum.

Nu vom putea tăgădui că alegerile de astăzi sînt mai curate de cît cele de altă dată. Acum două zeci de ani nu se preastia ce e presiunea guvernamentală, ademenirea, promisiunile.

Atunci bita. violența, amenințarea erau mari și tari, ele decideau.

Din moravurile noastre electorale a dispărut această constrîngere corporală. Ne-am civilizat, deci, căci am înlocuit'o prin constrîngerea morală. Nu știu dacă putem socoti aceasta ca un progres, dar... în fine.

In lupta electorală ce s'a desfășurat pînă acum, luptă la care au luat parte trei partide de guvernămînt, negreșit că aceluia căruia i-ar fi șezut mai bine modestia și rezerva era cel guvernamental.

I s'ar fi cerut aceasta cel puțin față de partidul cu care pînă mai ieri a stat alături. In loc de aceasta, lumea nepărtinitoare, care judecă lucrurile, a asistat la o campanie din cele mai deșanțate din partea liberalilor tocmai contra tovarășului de luptă de altă dată.

Fiecare își zicea că liberalii față de conservatorii-democrați, ar fi trebuit să fie cel puțin rezervați, dacă nu mai mult. Dar... recunoștința în politică... cine a auzit de ea ?!

De la adversarii noștrii din celalalt cîmp, colegi de luptă în opoziție, ce se putea cere de cît lealitate ?.

Și se putea cere să arăte ce au făcut pînă astăzi pentru binele obștesc, ce au făcut pentru orașul nostru.

Atunci cînd democrații își mărgineau propaganda în a arata alegătorilor, că au dat mînă de ajutor pentru înfăptuirea unor opere externe și interne de interes general, atunci cînd dînșii arătau că au făcut mult pentru orașul nostru, ce era mai logic decît ca acești colegi de opoziție să arăte și dînșii ce au făcut, să afirme programul activității lor trecute, programului democraților ?

Lumea căreia ne-am fi adresat atît unii cît și alții, ar fi judecat și apreciat ce temeiu se poate pune pe promisiunile viitoare, după cele înfăptuite în trecut.

In loc de aceasta, stimații noștri colegi de luptă contra inamicului comun. S'au scoborît la cele mai de jos neomenii ponegrind oamenii în credință că astfel se va ajunge a se micșora opera lor.

Avem credința că în curînd împrejurările vor răzbuna partidul democrat contra acestor josnicii.

Iată deci în ce condițiuni de libertate a alegerilor se prezintă A. A. Badareu.

Noi cari avem perfecta convingere în vitalitatea partidului nostru și în steaua Șefilor noștri Take Ionescu și A. A. Badareu, avem de aseminea convingerea că acest din urmă va eși triumfător atît contra insinuărilor liberale, cît și contra luptei degradatoare a conservatorilor.

V. I. Radu

MICI POLEMICI

Hotărît; cu Italia n'are noroc d. A. C. Cuza, Acolo a fost botezat „Regele plagiatorilor". Acolo, zilele aceste, în urma unui discurs în parlament, d. Luzzatti a fost proclamat drept mare..-naționalist.

*

Cine-va a găsit o plastică definiție pentru reformele proiectate de liberali și tot mai puțin sigure: va fi „o leturghie cu bragă".

*

Ce va fi în parlament d. Gr. Iamandi ?
— Un deputat foarte.,. stăruitor.

*

Prefectul de Tulcea, Atanasiu, a rostit un discurs de un înflăcărat filosemitizm la un bal evreesc, în ajunul alegerei.
— Par'că era vorba de tun *pentru apărarea articolului 7 ?*

*

Foarte potrivit președinte al Camerei va fi d. Ferekides.
— Ca să amîne Constituanta la ca lendele... grecești.

*

PHOSPHATINA FALIÈRES

Cel mai bun aliment al copiilor

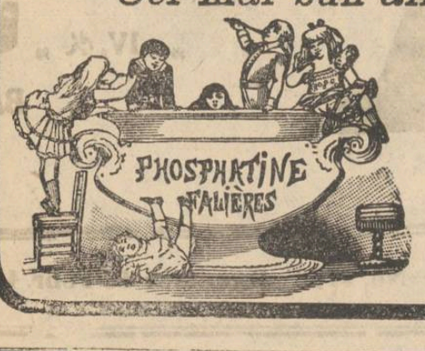

Recomandat de la vărsta de 7-8 iuni, in momentul inţercărei şi in timpul creşterei. — Ajută dentiţiunei şi formărei oaselor. — Previne sau opreşte diareea aşa de frequentă in timpul căldurilor.

Folositoare tuturor stomacurilor delicate, bătrânilor, convalescenţilor.

PHOSPHATINA FALIÈRES este inimitabilă.

DEPOSIT GENERAL :
6, Rue de la Tacherie, PARIS *şi pretutindeni.*

«Au fost alegeri liniştite» se laudă liberalii.

Cum nu erau să fie, dacă au votat atiţia... gardişti travestiţi?

*

Opereta Bărcănescu anunţă «Băiat ori fată».

Nu se poate încă ştie ce o să iasă...

OAMENI ŞI LUCRURI

TANGO...

O să sfîrşască prin a Invinge. Fără îndoială.

Mai mult. Omenirea nu va scapa de această obsesiune a noului dans decît cu singura condiţiune, — ca să-i lase toată libertatea.

E acelaşi proces etern al elementului înnăbuşit, obijduit, strîmtorat şi duşmănit şi care, tocmai din aceste pricini, se luptă, persistă cu tenacitate şi învinge.

Se pare că are lucruri îndrăzneţe frizînd uneori sensualitatea. Dar este aci un obstacol care să-i aducă peirea?

Dacă ar fi să ne convingă psihologia încercată de soţii Richepin, parfumul noului dans, de origine argentiniană, ar înriuri spiritele întocmai ca şi valsul dătător de vise, ca şi «vîntul de primavară» aducător de încîntări şi de dorinţi curat omeneşti, — căci toate dorinţele sunt cu atît mai omeneşti, cu cît sunt mai intense, mai violente. Iar prinţul de Lusignan din comedia poetică a soţilor Richepin este tot acelaş legendar prinţ, care ne întîmpină, doritor de libertate şi frivolă iubire tinerească, în operetele vieneze de nuanţă stranssiană...

Dar cenzura papală şi militară, oprind şi urmărind noul dans. îi crează o aureolă nemeritată, o reclamă excesivă.

Protestam aci, în una din zilele aceste în potriva abuzului ce se încearcă pe seama unei actualităţi frivole, cum este «tango» pentru a se face să salte... comerţul dramatic. E cazul «Painjenului», purtat în turneu cu intermezzo de tango, —dans exotic despre care însuşi autorul «Painjenului» ne dă în «Ilustraţiunea Romînă» următoarele pesimiste păreri:

«Dansul acesta care a pătruns în cele mai mici unghiuri, ca o epidemie; împotriva căruia s'au ridicat capete încoronate şi capete bisericeşti,... este dansul jucat de drojdia societăţii din Argentina în cel mai sumar costnm posibil şi care se sfîrşea cu cea mai ameţitoare figură, care, de bună seamă n'a fost încă introdusă în balurile europene şi pe care nu voiu îndrăzni s'o descriu.

«...In saloane, jucat de persoane din societate, de doamne ai căror soţi privesc şi ai căror copii aşteaptă, de fete tinere în ajun de a se mărita, de doamne mai în vrîstă, — mi-a displăcut deşi era jucat frumos şi elegant.

«...Dansul salbatec adus din Argentina la Paris, de la Paris în Bucureşti şi de la Bucureşti preste tot, îmi displace, pentru că am văzut barbaţi cari s'au dus să fumeze în a şaptea odaie, cînd soţiile lor au început să mişte şoldurile în braţele unui tînăr şi alţii care întrebau dacă e adevarat că trebue să-şi aleagă viitoarea soţie dintre fetele care şi-au aratat umerii şi picioarele tuturora, frîngîndu-şi trupul virgin în ritmul unei muzici lascive şi în braţele unui tînăr care, dornic, îi ghiceşte gîndul în privirea obosită de atîta... tango.»

...Cum se potrivesc dară reflecţiile aceste de moralist cu avizul care înştiinţează publicul că piesa autorului lor va fi însoţită, în antracte, de producţiuni de tango?

Rodion

Prima Calcătorie şi Spălătorie

— DE LUX —

A. Müller

Iaşi strada Păcurari No. 15

Aduc la cunoştinţa Onor. clientelă şi Onor. Public că introducîndu-mi în atelierul meu maşini şi lucrători speciali în această branşă, se spală şi se calcă în cel mai nou sistem:

Cămăşi, Gulere, Trousouri, ori-ce fel de Broderii, Lengerie fină şi perdele.

Servind prompt şi preţuri moderate.

Cu deosebită stimă

A. Müller

Strada Păcurari 15.—Iaşi

Ceea ce se găseşte într'un om

Un savant german, după mai multe cercetări, a ajuns să stabilească că toate elementele constitutive ale unui om în greutate mijlocie, de 68 kgr. sunt reprezentate în albuşul şi gălbănuşul a 1200 ouă. Redus în stare fluidă, acelaş om produce 98 m. c. de gaz şi hidrogenul necesar pentru a umple un balon de o forţă ascensională de 70 kgr.

In stare normală, corpul omenesc conţine atîta fer în cît s'ar putea fabrica 7 cuie mari, atîta grăsime ca să se facă 6,500 kgr. de lumînări, atîta cărbune ca să se facă 65 de creioane, atîta fosfor cît trebuie pentru măgăliile a 820.000 de chibrituri.

In sfîrşit, 20 de linguri de sare, 50 bucăţi de zahar şi 42 litri de apă.

Prin urmare, pentru a construi un om care să cîntărească 75 kgr. sunt necesare 14 elemente: cinci dintre ele sunt gazurile: oxigen, hidrogen, azot, clor şi fluor.

Celelalte nouă elemente sunt solide: ele se găsesc aşa zicînd în orice pumn de ţărînă luat la întîmplare: cărbune, calciu fosfor, fer, sodiu, potasiu, siliciu şi magneziu.

Cît priveşte arama, aluminiu, manganezu, plumb. mercur, arsenic şi litiu, care se găsesc în mica cîtime, prezenţa lor în corpul omenesc este accidentală.

După aceste constatări, este uşor de văzut că omul este creat în vederea unei repezi distrugeri.

Nimic în el nu e permanent, sau nu trebuie să fie, afară de oase.

In cît luînd în vedere constituţia corpului nostru, s'ar putea schimba epitaful de pe morminte şi să scriem: Aici zace puţin gălbănuş de ou, cîte-va cuie, un pachet de lumînări, un material cu care putem scrie şi fabrica chibrituri.

C. V. B.

In jurul atentatului din Debreţin

Misterioasa dispariţie a atentatorilor.

Cernăuţi.—In jurul atentatului săvărşit asupra episcopiei din Hajdudorogh continuă să planeze cel mai desăvîrşit mister. Autorităţile noastre lucrează cu toată febrilitatea pentru descoperirea şi prinderea atentatorilor ajutate fiind de un mare număr de agenţi speciali din Budapesta, sosiţi azi în localitate, în frunte cu şeful serviciului de siguranţă ungar dr. Naghy. Pănă în acest moment însă nu s'a putut afla nimic nou afară de cele publicate prin ziare pănă acum. Toate persoanele cari au venit în contact cu presupuşii atentatori Mandaşescu şi Avram au fost interogate. Din amănuntele culese, nu mai rămîne nici o îndoială că aceştia sunt eroii criminali în a căror urmărire lucrează un aparat poliţienesc foarte numeros, dar pretutindeni se manifestă părerea, judecînd după abilitatea lor, că atentatorii nu vor putea fi prinşi întru cît e posibil că numiţii au trecut frontiera în spre Rusia. Poliţia însă nu se lasă întimidată de aceste versiuni şi continuă cu mare activitate cercetările.

*

Faptul pasionează în cel mai înalt grad opinia noastră publică care comentează cu aprindere amănuntele asupra atentatorilor.

Mai cu seamă în cercurile româneşti acest atentat a produs o adevărată fierbere. Toţi fruntaşii romîni au declarat că dezaprobă acest act criminal şi că fapta nu poate fi decît a unor persoane care au tot interesul ca înţelegerile dintre romîni şi unguri să deraieze pentru totdeauna. Chiar dacă atentatorii ar fi romîni, ei nu pot fi de cît nişte criminali puşi în slujba cine ştie cărei organizaţiuni a vre unei personalităţi care are tot interesul să învrăjbească naţionalităţile din Austro Ungaria. Ori cari vor fi resultatele cercetărilor, romînii bucovineni desaprobă ori ce brutalitate şi îşi declină ori-ce răspundere.

*

Prin aceasta, însă ei nu vor să susţie că conaţionalii lor din Ungaria nu au de suportat un regim care dacă nu se va schimba, vor aduce continue complicaţii între dînşii şi unguri. Mai cu seamă că pe terenul bisericesc ar trebui să li se lase toată libertatea şi să nu se caute mai departe a li se răpi şi simţimintele religioase. Elementul romînesc, n'a recurs nici odată la arme criminale în lupta revendicarei drepturilor; totuşi cînd e vorba să i se atingă şi biserica îşi perde cu totul sîngele rece. Ast-fel comentează romînii catastrofa din Debreţin şi susţin că ori cîtă silinţă îşi vor da ungurii să atribuie romînilor această faptă oribilă, li va fi zadarnică, de oare ce în rîndurile romîneşti nu s'a conceput nici odată ideia atentatelor. Ei ştiu să-şi obţie drepturile pe căi legale şi cu arme civilizate şi că nu vor dezarma de cît atunci cînd sfînta lor cauză va triumfa. Atentatul din Debreţin nu poate fi de cît fapta unor descreierati.

*

Serviciul de siguranţă continău cu cercetările. S'au trimes mai mulţi agenţi în toate localităţile ungureşti Bucovina, în căutarea numitei Ana Kovatz. Se speră că poate în această direcţiune să se afle ceva mai precis.

Din partea autorităţilor romîneşti încă n'a sosit în localitate nici un amănunt relativ la prinderea atentatorilor, a căror semnalmente au fost la timp indicate.

Şeful serviciului nostru de siguranţă a părăsit azi Cernăuţul cu o destinţie necunoscută.

Tot azi au sosit în localitate mai mulţi ziarişti unguri pentru culegerea de amănunte la faţa locului şi povestesc scene zguduitoare de la locul catastrofei. Ziariştii îşi exprimă mirarea că deşi încă de acum 4 zile poliţia locaiă a descoperit pe atentatori, aceştia n'au putut fi prinşi pînă azi.

INFORMAŢII

Contestarea alegerei de decan al facultăţii de medicină făcută în persoana d-lui profesor dr. Leon, se întemeiază pe o eroare.

Semnatarii contestării au crezut că d-sa fusese instituit decan la 27 Februarie 1912 şi că prin urmare de abia la acea dată expiră mandatul.

In realitate însă decretul regal din 27 Februarie 1912 menţionează că demnitatea noului decan a început din ziua de 13 Februarie, aşa în cît convocarea şi alegerea s'au făcut în termen, de către o majoritate legală de 12 din 14 profesori prezenţi.

O eventuală casare a alegerei, credem a şti, ar fi pasibilă de un proces la contencios.

Pe de altă parte aflăm că d. dr. Leon ar fi dispus a demisiona din decanat, după confirmarea alegerei.

Starea sănătăţei d-lui Anton Carp, guvernatorul Băncei Naţionale, s'a înrăutăţit, în ultimele zile.

Se fac acum distinsului bolnav inhalaţiuni de oxigen, iar doctorii care-l îngrijesc sunt foarte alarmaţi.

In momentul în care scriem aceste rinduri, orele 3 p. m. membrii familii sunt adunaţi în jurul patului bolnavului şi un deznodămînt fatal este de temut.

Ciclul reprezentaţiilor operetei Bărcănescu, la teatrul naţional, începe la 21 Februarie.

O dramă din dragoste. — Azi dimineaţa, pe la orele 6, părinţii fetei Paraschiva Lazăr, din strada Canta 13, sculîndu-se, constatară cu îngrijorare că fata lor lipseşte din odaie.

Incepură cercetările pe la vecini, dar fata nu fu găsită.

Ceva mai tîrziu, tatăl fetei trecînd pe la fîntîna din chiar ograda sa, văzu un corp plutind.

La ţipetele desnădăjduitului părinte, alergară vecinii şi după multe sforţări scoaseră din fîntînă corpul neînsufleţit al nenorocitei Paraschiva Lazăr, de 27 ani.

Ea şi-a curmat vieaţa, fără a iăsa vre o scrisoare care să explice motivul, care a împins-o la acest act fatal.

Se crede totuşi că motivul ar fi o dragoste nenorocită.

Din înalt ordin, d. G. T. Kirileanu, bibliotecarul M. S. Regelui, a trimes bibliotecii centrale din Iaşi cîte un exemplar din operele *Karl Anton Fürst von Hohenzollern*, von K. Th. *Zingler* şi *La vie d'une Princesse : Marie de Hohenzollern* par Maria Biermé.

D. G. Pascu, directorul bibliotecii centrale a înaintat comisiunii bibliotecii un memoriu cuprinzînd proectele de reorganizare propuse de d-sa.

Miercurea viitoare va avea loc la cercul didactic un ceai, la care sunt invitate toate institutoarele din localitate.

Azi alte zece persoane muşcate de cîni turbaţi au fost inoculate la institutul antirabic.

Pare mi-se, că serviciul veterinar al oraşului, odată alegerile terminate, ar face bine să se intereseze şi de stîrpirea cînilor turbaţi.

Duminică 16 Februarie c. ora 4 p. m. are loc, în Amfiteatrul liceului naţional, prelegerea d-lui dr. Zosin, pentru cultura generală pozitivă, despre *om şi natură.*

Intrarea liberă.

Celebrul poet şi publicist Jules Brun, unul dintre literaţi, care cunosc adînc literatura romînească, va ţine Duminică seara ora 9 în Aula Universităţii o conferinţă foarte documentată, organizată de Cercul Analelor, despre „Expresiunea iubirei în poezia populară romînă". Domnul André Faure, secretar al Cercului Analelor, va recita versuri de ale lui Jules Brun, din operile: „l'Ame Roumaine" şi „le Romancero roumain".

Biletele se găsesc zilnic la secretariatul cercului analelor, Trecătoarea Banu, de la 4—5 jum. ore p. m. şi'n permanenţă la librăria Ionescu strada Lăpuşneanu.

Preţurile sunt: 2 fr. jos, 0.50 amfiteatru.

Ziarul *Berliner Tageblatt* ocupîndu-se de alegerile din România, relevă lupta selbatică pe care conservatorii o duc în potriva partidului conservator-democrat şi aceasta din cauza marotei d-lui N. Filipescu de a vroi să distrugă pe d. Take Ionescu, cu toate că ştie că nu se poate distruge o putere şi o capacitate ca Take Ionescu.

D. Teodorini, numit director al conservatorului de muzică, a luat azi în posesiune postul.

D-nii acţionari care voesc a lua parte la adunarea generală ordinară şi extra-ordinară a Băncei Iaşilor care va avea loc la 23 Febr. crt. ora 10 a. m. vor trebui să se înscrie cu 5 zile libere înainte de adunare şi să depună acţiunile la purtător.

Aseară Maria Gheorghiu din Mahalaua Lăutarilor 47, căzînd în ograda casei, şi-a fracturat mîna dreaptă. Ea a fost transportată la spitalul central.

In vederea alegerilor consiliilor comunale urbane, ministerul de interne a înştiinţat prefecturele de judeţ ca. îndată după depunerea listelor de candidaţi, să se comunice ministerului acele liste, arătîndu-se în acelaş timp şi gruparea politică din care fac parte.

Deasemenea după efectuarea alegerilor să se comunice telegrafic rezultatul complect, amănunţit şi precis.

La examenul de capacitate ce s'a ţinut la şcoala de notari din Tg. Neamţ, au reuşit următorii notari din jud, Iaşi: D. Filipescu din Vlădeni, N. I. Dragoş din Ciurea, Ion Secul din com. Aroneanu

In cursul lunei Martie va fi convocat spiritualul consistoriu al eparhiei Moldovei, pentru revizuirea mai multor procese.

Diverse întîmplări

— Superiorul mînăstirei Cetăţuia a intervenit la ministerul de domenii pentru a i se acorda în mod gratuit, din pădurile statului, un număr de 400 brazi, spre a fi plantaţi pe dealurile mînăstirei.

— Doi indivizi necunoscuţi au încercat astă noapte să treacă Prutul în Moldova la punctul Frăsuleni.

Unul din ei s'a înecat, fiind luat de curent; al doilea a trecut pe teritoriul romînesc şi a dispărut.

Jandarmii sînt pe urma lui.

— D. revizor şcolar V. Grigoraş a inspectat şcoala din Dumbrava-Ciurea.

— Am vorbit în ziarul nostru de o bandă de hoţi de vite care operează de cîtă-va vreme în judeţul nostru.

Astfel s'au mai semnalat furturi de vite cornute în comuna Cepleniţa şi furturi de cai în Tg.-Frumos.

Pînă acum nu sînt nici un fel de indicii asupra modului de organizare şi operare a rău făcătorilor.

Jăndărmăria îşi dă întinse silinţe pentru descoperirea hoţilor.

— Astăzi dimineaţă, la morga spitalului din Tg. Frumos s'a făcut autopsia cadavrului nenorocitului Gh. Bran care— după cum a relevat ziarul nostru într'un număr anterior—a fost tăiat de tren, în seara zilei de 13 Februar.

Cutia cu Scrisori

Subscrisul C. Popovici proprietarul moşiei Spineni com. Erbiceni Iaşi, informîndu-mă cum că ar exissta la diferiţi bancheri, Bănci şi particulari, poliţi semnate cu girul şi acceptul meu, declar că în afacerile mele lucrez cu singurul Bancher S. O. Groswald ce posedă o poliţă cu girul meu în sumă de 8 (opt) mii lei şi ca atare nu recunosc şi nici nu voi recunoaşte ori ce alte poliţe semnate în numele meu declarîndu-le falşe.

Cu stimă

C. Popovici

Comemorarea lui Eminescu. *S'a lansat o convocare pentru o consfătuire ce va avea loc în cursul septămînei viitoare, în aula Universităţei..*

Sunt invitaţi la această consfătuire, foştii membri ai „Junimei" colaboratorii «convorbirelor literare» şi un număr de scriitori, cari s'au ocupat de opera sau au scris despre viaţa lui Eminescu.

E vorba a se stabili programul comemorărei lui Eminescu în ziua de 15 Iunie, cînd se împlinesc 25 de ani de la moartea genialului nostru poet.

*

După cît transpiră, e vorba ca serbarea să aibă loc în grădina Copou, lîngă teiul pastrat, sub umbra căruia Eminescu de multe ori petrecea ore întregi isolîndu-se toată lumea.

*

La serbare vor fi invitate şi numeroase personagii de peste munţi.

In ziua de 11 Februarie a avut loc la Piatra logodna d-lui inginer Forst, fiul d-lui I. Forst, mare comerciant din Iaşi, cu d-ra Elena Schvartz,

Scriitorul Gala Galaction ocupîndu-se în „Flacăra" de azi de expoziţia concetăţeanului nostru, pictorul Octav Băncilă încheie astfel:

«Să salutăm în Octav Băncilă pe artistul dureros, îndrăgostit de cei mai mulţi de cei mai buni, de cei mai nedreptăţiţi dintre noi».

La solemnitatea organizată de revista «Les Annales» din Paris în onoarea marei artiste Sarah Bernhardt compatriotul nostru artistul De Max a recitat versuri în onoarea celei sărbătorite.

Ministerul de Finanţe a dat o circulară, reamintind că toţi militarii grade inferioare, care au fost mobilizaţi şi nu au achitat prestaţia, sînt scutiţi de ea pentru anul 1913.

In prevederele acestea intră şi militarii grade inferioare, care locuesc în comunele urbane şi prin urmare, şi tinerii cu termen redus şi plutonierii care au primit prima de echipare şi solda sporită.

In ce priveşte impozitul personal, s'a revenit asupra primei dispoziţiuni, urmînd ca toată lumea să fie datoare a-l plăti.

Temniţa de copii o dramă originală cu momente şi situaţiuni duioase şi emoţionante, se desfăşoară astă seară Sîmbătă pe ecranul cinematografic Pathé Frères din Sala Circului Sidoli.

La reprezentaţia de astă seară Sîmbătă 15 Februar c., se proectează uu program cu desăvîrşire nou, care pe lîngă incomparabila piesă, «Temniţa de copii» după romanul celebru al romanţierului francez de Lorde, mai cuprinde între altele:

Tînăra baroană, comedie în două acte cu Jacques de Féraudy, celebritatea artistică pariziană, în rolul principal.—Scrisori de iubire, scene humoristice. — Cel mai nou număr din Eclair-Journal, ziarul însufleţit, etc. etc.

D. Bernardo, cupletistul popular, îmbolnăvindu-se nu va putea cînta în astă-seară.

Mîne Duminică două Matineuri la 3 şi 5 ore—şi reprezentaţie serală la 9 ore.

Duminică 16 Februarie: Două matineuri (3 şi 5 ore) şi reprezentaţie serală: Banii săracilor, dramă spectaculoasă în patru părţi, desfăşurare admirabilă — Pathé Journal, etc.

Luni 17 şi Marţi 18 Februarie a. c. (începutul postului mare) filnd oprite spectacolele, reprezentaţiile cinematografice sunt suspendate în aceste două seri.

Mercuri 19 Februarie program nou.

Laboratorul de Analize Medicale şi Industriale

Doctor A. Ratianu

Chimist diplomat de la Universitatea din Geneva

— IAŞI — Strada Cuza-Vodă (Golia) 46 — IAŞI —

Execută: Cele mai complecte analize de urină, din punct de vedere chimic şi microscopic; Analize chimice şi microbiologice de lapte de la doici; Analize bacteriologice de spute asupra bacilului tuberculozei; Analize de secreţiuni uretrale asupra Gonococilor Neiser; Analize alimentare de vinuri, lapte, făinuri etc. Analize de stofe din punct de vedere a compoziţiei şi a conţinutului în lînă, bumbac sau matasă etc. etc.

Cereţi instrucţiuni pentru ori-ce analiză.

CANDIDATUL

partidului conservator-democrat

La balotagiul Col. II SENAT (Luni 17 Februarie)

AL. A. BADAREU

ULTIME INFORMAŢII

Răspuns la comentarii. **Aproape toate ziarele din Capitală se ocupă de lupta de luni de la balotagiul II Senat—şi comentează fie-care în felul său condiţiile în care luptă d. Al. A. Badareu.**

Vom releva numai unele din aceste comentarii.

Astfel ziarul *La Politique* **prevede o nouă ocazie de întristare pentru amicii d-lui Al. A. Badareu, aceasta, după ce are curajul de a face osanale liberelor alegeri de sub d. Al. Marghiloman.**

Fără a voi să relevăm nota ridicolă a confratelui în privinţa alegerilor din 1911—cele mai ticăloase alegeri din ultimul deceniu—răspundem scurt şi ritos în privinţa prevederilor pentrur ezultatul de Luni: d. *Al. A. Badareu va fi reprezentantul colegiului al. II-lea de Iaşi, cu toată urgia guvernamentală ce se va desfăşura şi cu toată alianţa ocultă liberalo-naţionalisto-grecinistă.*

*

Conservatorului, *care se complace în a face zeflemele pe tema ilealităţei liberalilor faţă de d. Al. A. Badarcu, îi respundem că preşedintele clubului din Iaşi este deprins cu actele ileale ale adversarilor săi; că dacă ar fi să facă bilanţul ilealităţei liberalilor şi a celei conservatoare faţă de d-sa, nu ştim zău în care parte balanţa s'ar apleca mai mult; că ilealitatea liberalilor a fost ocultă cel mult într'un cartel electoral, pe cînd cea conservatoare a îmbrăcat caracterul purei sau impurei incorectitudini politice, căci a fost atacat, prin interpuşi, de colegi, care, puşi să se explice, faceau protestaţiuni, că nu ştiu nimic de ticăloşiile puse la cale şi făpluite prin interpuşi.*

*

Cît pentru gazeta micului excroc—vecinic vîndut şi vecinic de vînzare,—recunoaştem că ar fi putut să îngreuieze cu ceva lupta de la Iaşi şi anume dacă venea şi aci, cum a venit odată la Brăila, să facă pe spionul prefectului, în casa unei rude care-i găzduia, şi care rudă era adversarul guvernului.

Din Capitală ni se comunică faptul că d. dr. Emil Juvara, eminentul chirurg, a fost invitat aseară la palatul princiar de la Cotroceni, pentru a examina pe Principele Nicolae, care se află suferind.

D. dr. Grigoriu, medic şef al judeţului şi fost director al şcoalei de agenţi sanitari. a predat eri această şcoală d-lui dr. Flor, numit director şi profesor al şcoalei.

Notăm că direcţia şi profesorii şcoalei de agenţi sanitari nici n'au fost înştiinţaţi de înlocuirea lor, ei au aflat-o de la doctorul Flor, singurul iniţiat în misterele d-rului Sion.

Brigada de siguranţa din localitate, a cutreerat şi în noaptea aceasta hotelurile şi localurile bănuite din localitate.

Nu s'a dat însă peste nici o urmă a celor doi indivizi, bănuiţi de poliţia din Cernăuţi a fi participat la atentatul din Debreţin.

Conferinţa d-lui Jules Brun, fiind amînată în urma unei nenorociri familiare, publicul ieşan este informat că o mare serată literară organizată de cercul analelor va înlocui mîine Duminecă la ora 9 seara, în aula Universităţei, conferinţa anunţată.

Vor citi din lucrările lor d-nii: Mihai Codreanu, G. Topârceanu, D. Botez, Teodor Rîşcanu, Păstorel Teodoreanu, André Faure.

Deasemeni vor citi din diverse opere d-nii: Petrovici, preşedintele Cercului studenţesc, Gordon Botez şi alţii.

D-rul Bogdan, candidatul grecenist la rectorat, se arată foarte afectat, cu deosebire, că nu l'a votat nici d-rul Socor.

Nu credea că d-sa să-şi schimbe... vederile la bătrîneţe.

D. Emil Costinescu, ministru de finanţe, a încuviinţat întrebuinţarea pentru anul acesta a unei sume de 82 milioane, din creditul de 420 milioane, votate sub ministeriatul d-lui Al. A. Badareu pentru căile ferate.

Suma de 82 milioane va servi între altele pentru linia ferată Cobra din—Balcic şi 2 milioane pentru îmbunătăţiri de adus gărei Iaşi.

Tramvaele electrice Iaşi

Direcţiunea tramvaelor comandă în curînd cîte-va milioane bilete.

Reflectanţii la o reclamă pe contra pagină a acestor bilete să se adreseze sus zisei direcţiuni.

Dela 23 Aprilie 1914 se închiriază

Două dugheni de cîte două odăi mari. Se pot da separat sau împreună.

Două magazii de cîte 12 metri ungime şi 6 m. adîncime.

Informaţiuni la proprietar d. M. H. Goldner str. Gh. Mirzescu 17.

De vînzare *pentru eşire din indivizi-une* la 26 Februarie crt. prin licitaţie publică la Tribunalul Iaşi, Secţia III-a, orele 11 a. m. imobilul din Iaşi, strada Costaki Negri (fostă Veche) No. 91.

Pentru informaţiuni a se adresa d-lui Schwamm, fabrica de uleiuri din Iaşi sau la domiciliu str. Căpitan Păun No. 8, la etaj.

VÂNZAREA EXCLUSIVA A

Lămpilor de luminat cu petrol, Maşinelor de gătit cu petrol şi Acumulatorilor de oţel

„LUX“

se predă pentru România întreagă sau numai pe raioane. „Lux-Licht“ Gesellschaft m. b. H. Wien VI., Mariahilferstrasse, 47

Serviciul telegrafic şi telefonic al „Opiniei“

Serviciul Telegrafic

Principele de Wied la Petersburg

Petersburg. — Principele de Wied a sosit aici şi a fost primit de către reprezentanţii Ţarului.

Principele a fost la prînz la Tsarkoe—Selo, unde a fost primit de Ţar şi de Ţarină. Apoi a luat parte la dejunul imperial.

Epirul Autonom

— Mişcarea revoluţionară a epiroţilor —

Atena.—Drapelul Climarei şi Epirului de nord a fost arborat în tot districtul.

Musulmanii din Phigara, cărora li s'a dat un termen de 4 zile pentru a recunoaşte autonomia ori a părăsi ţara, au declarat că sunt strîns legaţi cu soarta Epirului elenic şi deci vor lua parte la luptă cu Grecii.

D. Zographos, preşedintele guvernului autonom al Epirului, s'a dus la Argirocastro unde a proclamat asediu.

Se pare că în curînd toţi miniştrii, membri ai guvernului, vor fi concentraţi la Argirocastro.

Autonomia Epirului va fi proclamată oficial.

Cabinetul din Atena e mai mult de cît ori cînd decis a împedica, prin toate mijloacele, întiuderea mişcărei de insurecţiune.

*

Ziarul „Cairoi“ anunţă că 10,000 cretani sunt gata să meargă în Epir spre a lua parte la insurecţiune.

Guveruul ia măsurile necesare spre a-i împiedica.

*

Londra.—Agenţia Reuter află că d. Venizelos, în urma izbucnirei revoluţiei în favoarea autonomiei Epirului, a luat măsuri foarte severe, ordonînd episcopilor de la Argirocastro, Chimara şi Delvino să-şi părăsească eparhiile şi să se înapoeze pe teritoriul grec la Ianina.

D. Venizelos a exclus din armată, pe un ofiţer grec, care se afla în fruntea insurgenţilnr deşi aparţine unei familii distinse şi influente, şi a dat ordine să se aresteze preşedintele guvernului autonom.

Accident

Lion. — Cadavrele a trei escursionişti lioneji au fost găsite într'o prăpastie a muntelui Joly, acoperite de un strat gros de zăpadă.

A trebuit o jumătate de oră pentru a le putea scoate.

In afacerea atentatului din Debreţin

— Declaraţiile artistei Bogarski —

Debreţin. — Poliţia a primit o depeşă din Kiew în care se spune că Caterina Bogarski s'a prezentat la poliţie şi a declarat că a fost în Debreţin numai pentru a vizita pe fiul ei dar că este gata a pleca la Debreţin în interesul instrucţiei.

Pocurorul va decide aceasta, după cercetarea dosarului.

Serviciul Telefonic

Alegerile Comunale din Capitala

Bucureşti.—Pare hotîrît ca conservatorii vor lupta în alegerile comunale pentru capitală. Cap de listă la colegiul I de cameră ar urma să fie I. Deşliu, iar ceilalţi candidaţi ar urma a fie toţi foştii primari conservatori, în frunte cu d. N. Filipescu.

Liberalii n'au hotsrât încă nimica în privinţa acestor alegeri. Un club însă se agită idea că în fruntea liei liberale să fie un om cu mare vază politică, d. Vintilă Brăteanu sau I. G. Saa.

Situaţia liberalilor la Vaslui

Bucureşti.—D. Eduard Ghica, prefect de Vaslui, a sosit în Capitală şi s'a prezentat d-lui Ionel Brătiu. D-sa a expus şefului guvernului situaţia de la Vaslui, modul de procedare al d-lui Sassu, şi a inzistat pentru o suţie radicală: eliminarea din partid a-lui Sassu, căci la din contra d. Neron upaşcu şi toţi partizanii săi se vor rege din partidul liberal.

Vizita ministriala

Bucureşti.—Talaat Bey ministrul de interne al Turciei, va veni în curînd la Bucureşti şi va fi primit în audienţă de M. S. Regele.

Situaţia înlauntrul partidului liberal

Bucureşti.— Nici nu s'a terminat alegerile pentru balotagiul de la Senat şi au şi început să soseasc delegaţii liberale, care cer clarificarea situaţiei în provincie.

Astfel au sosit din Craiova o delegaţie compusă din d-nii Julian Năbiescu, Pleşea, Neculaide şi Isvoreanu care s'a prezentat d-lui Ionel Brăteu şi i-a cerut decapitarea d-lui Mitescu şi înlocuirea actualului prefect şi recunoşterea ca şef al d-lui Pleşea.

D. Brăteanu n'a dat ci un respuns, dar a inzistat asupra faiului că tocmai acum, în aceste momen atît de grele pentru liberali, cei de Iaraiova se dau în spectacol.

A remas să fie chemi la Bucureşti d-nii Nae Romanescu şi i partizani din Craiova. înainte de a se pronunţa.

Sciziune conservatoare

Bucureşti. — La Vlaşca conservatorii s'au rupt în două. De parte d. Costică Rădulescu, susţinut de anasiu şi alţii pretinde şefia. Pe de alta parte d. Vasile Niculescu şi alţii pretind ca şefia să fie încredinţată d-lui Ion Dimitriu.

Logodna principesei Elisabeta

Viena.—Corespondentul din Atena al ziarului «Neue Freie Presse» află din izvor competent, că, la sfîrşitul lui Martie, cînd ia sfîrşit doliul faiei regale cline diadocul, întovărăşit de regele Constantin al Greciei, va veni la Bucureşti, şi cu această ocazie, va avea loc logodna oficială.

Nunta nu va avea loc de cît cîte-va luni mai tîrziu.

Incidentul dela Banca Naţionala

Bucureşti.—Isprava ocultei brăteniste de la Banca Naţională continuă să preocupe cercurile politice şi să fie viu criticată.

Cuvintele nesocotite din raport, cu privire la acţiunea noastră diplomatică, va forma obiectul unei demonstraţii din partea d-lor Catargi, Murgăşeanu, Iacob Negruzzi, Barbulescu şi Crupensky.

Cel mai indignat este d. Iacob Negruzzi, care a convocat pentru astăzi la d sa acasă pe directorii neocultişti de la Bancă spre a se consfătui în vederea unui mod de procedare.

Pe de altă parte se asigură că în prima şedinţă a comitetului executiv conservator d. Al. Marghiloman va aduce chestia în discuţie şi va propune, pe această temă, o campanie parlamentară şi extraparlamentară.

Telefonul cu Bucureştii deranjîndu-se de la ora 2 p. m. sîntem nevoiţi a apărea cu serviciul telefonic mai redus.

Se caută *un agent, om prezentabil, pentru vînzare de aparate electrice şi alte maşinării în localitate.*

Oferte la firma Isidore Margalies, str. Ştefan cel Mare, 27.

Prof. Dr. Mezincescu

Consultaţiuni pentru

BOALE SIFILITICE

de la orele 1—2

Str. Lascar Catargiu 10

ATELIER MECANIC

Dumitru Dorojan

STR. I. C. BRATEANU

Execută ori-ce reparaţiuni şi instalaţiuni Mecanice. 100 cărucioare la vli pentru transportat struduri.

Invenţie proprie. 50 canapele pentru grădine cele mai comode.

Ocaziune De vînzare o chitară avînd o vechime de peste 70 ani, cu gît dublu şi resonanţă admirabilă. Adresa la redacţie.

Str. Nemţească 6

Lemne eftine

Ocaziune rară

Lemne de fag, uscate, tăiate la lungime de 2 m., se vinde cu şase lei metru cub predat gara Dolhasca.

Lemne de plop lungimea 2 m. cu patru lei şi 50 bani predate la gară.

Cali ăţi extra.

Doritorii se vor adresa d-lui I. GAVRILOVICI prin gara Dolhasca, jud. Suceava, la com. Dolheşti. Vizitatorii a se coborî la Halta Dolheşti.

Doctor S. Dulberger

de la Facultatea de Medicină din Viena

după o practică de 17 ani în spitalele din Iaşi, Viena şi Berlin sub direcţiunea d-lor profesori Scaly din Iaşi, Drosche din Viena şi Bum din Berlin, specializat în bolile de femei, faceri şi în noul tratament cu băi de lumină electrică, avînd aparatele cele mai perfecţionate proprii pentru următoarele boli: Reumatism, boli de femei, ischias, gută, obezitate, diabet, nefrită, artrite, astmă, bronchită, tuberculoza în primul stadiu, pleurezia tuberculoasă, anemia, neuralgia, tabes, scrofuloză şi toate intoxicaţiile cronice, dă consultaţiuni dela 10—12 m. şi 3—5 p. m. în locuinţa sa din:

Iaşi, Str. Costache Negri No. 10

(fosta str. Veche), vis-à-vis de Biserica Bărboi

— Telefon No. 101 —

De vînzare *Casele Str. Lascar Catargi -5, compuse din 4 apartamente, canal, apă, A se adresa d-nei Jeanne Unter, Păcurari 37.*

Dr. H. Solomovici

SPECIALIST IN BOALE DE NAS, GÂT, URECHI şi — GURA —

Ord. 8—10 a. m. şi 3—6 p. m.

67 Str. Cuza-Vodă 67

La „Bradul Moldovei“

IANCU RECHLER & CAROL MICHELOHN

Societate în nume colectiv

pentru

Comerciul de cherestea

Depozite Iaşi, str. Uzinelor II—14

De vînzare o vie

din com. Copou, Jud. Iaşi

în întindere 26 hectare avînd pe ea 3 ½ hectare vie americană pe rod, 1 hectar pomi fructiferi, 1 ½ hectar pădure, restul furaje artificiale şi pămînt arabil. Case pentru stăpîn şi vier, fîntînă, etc. Relaţii verbale sau prin scris la

M. Hulchiver, bancher, Iaşi

De vînzare o casă cu un etaj în str. I. C. Brătianu 195 (foastă str. de Sus) nu departe de farmacia Konya; cu un preţ foarte convenabil.

A se adresa la d. avocat Petru Sion str. Banu 2, Iaşi.

A apărut în editura tipografiei H. Goldner:

CHESTIA MANASSE

de

I. POPPER

Un exemplar 20 bani

Dr. HALPERN

de la Facultatea din Paris

Mamoş — Boli de femei — OPERAŢIUNI

Reintors din Paris şi-a reluat ocupaţiunile

5 STRADA PACURARI 5

vis-a-vis de Cofetăria Tuffli.

ANUNŢ

Caut să cumpăr 20 stupi primitivi bine populaţi. Pot fi şi sistematici în parte. Cumpăr—după cum mi se prezintă—şi mai puţin de 20. Caut de asemenea persoană care să-mi procure 20—30 roi.

A se adresa personal sau înscris d-lui

Dumitru D. Tănăsescu

student

Şoseaua Arcu 43—Loco

Doctor FISCH

Specializat la Berlin în

BOLI DE COPII

Precizarea diagnozelor prin analize microscopice

VACCINARI

Iaşi, str. Cuza-Vodă (Golia) 42

Consult. 10—11 şi 3—5

Berăria „LUTHER“

— PIAŢA UNIREI —

Primul local de consumaţii cu băuturi indigene şi străine.

Bucătărie de primul rang. Mîncări calde şi reci la ori-ce oră din zi şi noapte.

Bere specială din renumita

Fabrica „LUTHER“

Bere neagră Bock şi *Bere blondă* a la München.

CONCERT

sub conducerea maestrului *Gh. Drîgoi*

Sîmbătă, Duminicele şi sărbătorile Matinee de promenadă

Localul este încălzit cu calorifere.

Se primesc abonamente lunare.

Banchete şi *Nunţi* cu preţuri cît se poate de avantajoase.

HOTEL EUROPA de primul rang. camere dela 3 lei în sus, calorifer şi lumină electrică.

Sub conducerea cunoscutului

Antreprenor, **I. ZENTNER.**

RENUMITUL MAGAZIN DE MUZICA

„LA INGER“

IAŞI — Strada Stefan cel Mare No. 4. —

Face cunoscut Onor. sale clientele, cît şi Onor. Public, că, cu ocazia Sft. Sărbători a mărit Magazinul său şi i-a sosit un **Mare transport de Gramofoane**, reputata marcă **Inger** precum şi **Parlofoane fără goarnă** incepînd de la **Lei 35** pînă la **700.**

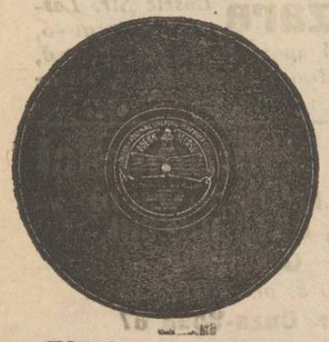

Asemenea a primit **25,000** plăci, incepînd dela **2** pînă la **35** Lei bucata, cu **ultimele noutăţi** ca: **Dansuri, Opere** şi toate operetele noui, cîntate de artiştii trupei **„Grigoriu“**, precum şi **Plăci speciale** cîntate de celebri artişti ca **Carusso, Tita Rufo, Tamgua** etc.

Vast asortiment de **Instrumente muzicale, Maşini de cusut Biciclete, Arme de vânat, Revolvere, Case de bani, Ceasornice Pendule, Mobile de lemn şi fer** etc.

Vinde şi cu plata în rate.

JACQUES CALMANOVICI
Strada Mare No. 4

Filiala. — Paşcani str. Mare
Succursala. — Codăeşti, Jud. Vaslui

25 % !

ECONOMIE

PRIN INTREBUINŢAREA

Săpunului Popular

DIN FABRICA „STELLA“ BUCUREŞTI

9 ANI DE SUCCES 9

Cinematograful Pathé Frères

Sala Circului Sidoli

Reprezentaţii în fie-care seară la orele 9

Duminicele, Sâmbetele şi Serbătorile, câte

Două Matineuri, la 3 şi 5 ore

Pe ecranul nostru apar toţi corifeii marilor teatre din Paris, Berlin, Kopenhaga, Viena, Roma, Milano, etc. ca: Sarah Bernhardt, Jane Hading, Etiévant, Alexandre, Robinne, Wiehé, Psylander, Henny Porten, Asta Nielsen, Max Linder, Prince, etc, etc.

Dreptul de excluzivitate a tuturor filmelor Pathé e concesionat numai filialei din Iaşi (Circul Sidoli), asemenea ne bucurăm de privilegii de la cele mai mari case care editează filme de lung metraj.

CINEMATOGRAFELE PATHE FRÈRES

sunt răspândite pe întreaga suprafaţă a pământului. Ele sunt vizitate de pătura cultă, de întreaga elită şi de toate straturile sociale.

Cinematografele Pathé Frères distrează, dând în acelaş timp cultură şi educaţie.

Pe cei câţi-va metri de pânză se resfrânge vastitatea tuturor domeniilor activităţei omeneşti; această pânză întrupează pedagogia şi întreaga enciclopedie.

Filme de popularizare ştiinţifică.—Escursiuni prin cele mai pitoreşti regiuni din întregul univers.—Toate sporturile moderne.—Vulgarizarea idustriilor.—Manevrele armatelor pe uscat şi pe mare.—Invenţiile şi noile descoperiri.—Pathé-Journal şi Eclair Journal, ziarele însufleţite care ne arată în fie-care săptămână tot ce se întâmplă mai de seamă în lumea toată. etc. etc.

Comedii, scene hazlii, scene artistice de varieteu, redare cinematografică a scrierilor celebre, etc. etc.

TOTUL REDAT CLAR ŞI PERFECT

Stagiunea de iarnă în vasta Sală Sidoli, cea de vară în Grădina Traian, anume aranjată pentru reprezentaţii cinematografice.

9 ANI DE SUCCES 9

Cinematograful Pathé Frères

Sala Circului Sidoli

Reprezentaţii în fie-care seară la orele 9

Duminicele, Sâmbetele şi Serbătorile, câte

Două Matineuri, la 3 şi 5 ore

FABRICA DE

Cafe turcească şi coloniale

SETRAC I. OHANNESIAN

Este cea mai bine asortată în *Undelemnuri* de la cele mai renumite fabrici franţuzeşti, grecesti şi turceşti, *Cafea* Martinică, Ceylon, Moca, Santos, Jafa, America şi Heniol. *Ceai* rusesc, englez, indian şi *franţzesc Colonial.*

Rahat de *Castanţinopol*, *Smochine* şi *Malaga* de *Smyrna*, *Marmelade* şi *Caramele* ruseşti, *cacao şi Ciocolate* de la cele mai renumte fabrici.

— Conserve „COROANA“ —

Dacă dori să fiţi bine serviţi cu marfă proaspătă şi mai eftin căutor unde vizitaţi Magazinul de Cafea şi Coloniale **Setrac H. Ohannesian**
str. Caza Vodă 42

S'A REDESCHIS

Hotelul şi restaurantul „CENTRAL“

— Iaşi, Strada Gh. Mirzescu —
Vis-a-vis e Tip. H. Goldner

ARANJAT CU MOBILA NOUA

Bere, vinure cele mai bune şi Aperive speciale

sub direcţiunea cunoscutului **Leon From**

Preţuri forte convenabile

Se primesc Abonamente Lunare trimis la Domiciliu.—Asemenea se primesc angajamente pentru Nunţi şi Baluri

CROITORIA BARBATEASCA

„LA MARCHIZUL“

Primeşte comenzi după ultimele jurnale de mode străine.

Croala Artistică

bogat asortiment în stofe engleze şi franceze, prima calitate

Dacă voiţi fiţi bine îmbrăcaţi şi eftin Visitaţi Croitoria

„La Marchizul“
Str. Lăpuşneanu 21

O FRUMOASA fotografie puteţi obţine numai atelierile cunoscutului fotograf **WEISS** din Piaţa Curţei Regale Unirea

3 LEI 6 FOOGRAFII c. postale.

CAT POST

de casieriţă telefonistă, ca elevă pentru masa de scris, sau orice funcţiune. Siţi sub adresa: D-rei DORINA SRESCU, strada Ghica-Vodă 34, Lo.

SAL PORJES

Vechea şi numita Magazie de MODE ŞI INFECŢIUNI PENTRU DAME

aduce la cunoştinţa Onor. sale clientele şi a Onor. Pub. că s'a mutat şi nou aranjat în **PŢA UNIREI**, *vis-a-vis de Hotel Traj casa fost „Banca Moldova“, unde afiinţat şi un atelier pentru Confecţiuni*

„OPINIA“

ORGANUL PARTIDULUI CONSERVATOR-DEMOCRAT

Apare zilnic la orele 5 p. m.

Cu ultimele ştiri telegrafice şi telefonice din ţară şi străinătate

Ziarul cel mai răspândit şi mai bine informat

REDACŢIA: **Clubul Conservator-Democrat** — **Piaţa Unirei**

ADMINISTRAŢIA: **Tipografia H. Goldner** — str. Gh. Mârzescu

TIPOGRAFIA H. GOLDNER

IAŞI

FONDATA IN ANUL 1856

Premiată de 6 ori, la expoziţiile din Paris, Bucureşti, Iaşi

Distincţiune specială din partea M. S. Regelui Carol I

Cea mai vastă şi mai modernă instalaţie din Moldova

Execută orice lucrări atingătoare de artele grafice

EDITURĂ DE CĂRŢI ŞCOLARE

Tipografia H. Goldner, strada Gheorghe No. 17 Mîrzescu

ABONAMENTE

5 BANI

Un an . . . 20 lei
6 luni . . . 10 lei

OPINIA

ZIAR CONSERVATOR-DEMOCRAT

Administraţia: Iaşi, str. Gh. Mîrzescu 17

Sub direcţiunea unui Comitet

Anul XI-

Forţa partidului nostru

Candidatul nostru, d. Gh. Lascar, cel mai vrednic şi mai popular dintre toţi candidaţii în luptă, a fost învins în alegerea de Sîmbătă. Invingerea lui nu ne umileşte pentru că adversarii noştri ca să-l doboare au trebuit să facă lucruri monstruoase.

In adevăr, noi n'am pretins că suntem unicul partid în Iaşi, Am pretins că suntem cel mai tare din cele 3 partide.

Resultatul alegerei de Sîmbătă, dovedeşte odată mai mult temeinicia credinţei noastre. Ca să ne doboare s'au pus două partide la un loc din care unul avea şi guvern şi încă un guvern neuzat, nou-nouţ, abia de-o lună. Chiar cu cele două partide în contra noastră, rezultatul luptei ar fi fost altul, dacă guvernul era ceva mai vechiu.

Monstruositatea lucrului? Partidul guvernamental să-şi tradeze pe unul din luptători, preferindu-i într'un moment, cînd declară că nu se conduce în luptă, de cît de preocuparea unor forme, pe adversarul acestor reforme.

Terenul de întîlnire? Rancuna comună contra unor oameni sau unui om, şi aceasta în momentul cînd partidul e la guvern, declară că înţălege să prezideze la deschiderea unei ere nouă în viaţa noastră politică.

D. Stere întruneşte contra unui om ca Lascar toate urile, a doua zi după ce noi dădusem exemplu de a fi făcut neputincioasă lupta bandei lui Virgil Arion, contra nababului favorit al Casei rurale.

N'a fost încă în Iaşi guvern care să treacă prin ruşinea de a se prostitui chiar în luna de miere. Nici un guvern nu s'a arătat atît de slab în cît din primul moment al existenţei sale să fie nevoit să se alieze cu un partid de opoziţie.

Prin lupta noastră, guvernul în Iaşi esă atît de obosit din alegeri în cît putem prevedea că la Constituantă nu-l vor mai putea ajuta cu efect rancunoşii de la clubul conservator.

Partidul nostru poate fi mîndru de vigoarea de care a dat dovadă în lupta de Sîmbătă ca şi în luptele anterioare. Candidatul nostru, combătut cu înverşunare de partidul din stînga ca şi cel din dreapta, n'a perdut, dacă scadem alegătorii lipsă la al doilea scrutin, de cît 5—6 voturi, adică 1 la sută din numărul votanţilor. Armata înregimentată s'a arătat formidabilă şi de-o disciplină fără păreche. Una sută cinci prieteni au anulat pe generalul Musteaţă.

Simpatiile alegătorilor neînregimentaţi au fost aşa de puternice, în cît cu toate că conducătorii celor două organizaţii adverse li explicau încă dela ora 10 dimineaţă că pe baza înţelegerei făcută între dînşii, Gh. Lascar nu poate reuşi şi că deci cu voturile lor nu pot face de cît o simplă manifestaţie, totuşi au rezistat şi 80 din ei au manifestat în disperarea adversarilor, pentru partidul conservator-democrat.

Nu zicem că ne bucurăm de resultat, Gh. Lascar şi partidul conservator-democrat aveau dreptul să se aştepte mai mult de la cetăţenii Iaşului. Dacă ar fi fost preveniţi despre coţcăria dintre partidul liberal şi cel conservator, desigur că ar fi reacţionat cu energie.

Avem dreptul să sperăm că după experienţa ce au făcut-o cu manoperile josnice ale celor 2 adversari ai noştri, va fi alegerea de Sîmbătă ultima, în care un Gheorghe Lascar să lipsească dintre reprezentanţii Iaşului în parlament.

Rezultatul alegerei de Sîmbătă este o ruşine pentru un oraş ca Iaşul, pentru că a fost lovit unul din cei mai demni fii şi cel mai vrednic slujitor al intereselor acestui oraş.

Alegătorii col. I de Senat, pot invoca scuza că au fost induşi în eroare prin machinaţiunile a două partide şi avem credinţa că în viitorul cel mai apropiat, vor şti să pedepsească pe cei ce i-au vărît la o astfei de ruşine.

Conservatorii... liberali

Un fenomen extra-ordinar de ciudat şi extra-ordinar de eloquent s'a întîmplat în oraşul nostru, cu prilejul balotagiului colegiului I de Senat.

O organizaţie politică aparţinînd unui partid ce-şi zice conservator şi îşi proclamă reacţionarismul său, opunînd un *veto* absolut programului partidului liberal — a trecut de bună voie, nesolicitat de nimeni, ne silit de nimeni, în tabăra adversă, s'a expropriat în mod spontan de program, de tradiţii, de ambiţiuni, dînd concursul cel mai însufleţit celor doi candidaţi liberali.

Partidul conservator de Iaşi a asigurat reuşita celui liberal, în potriva căruia pretindea că luptă pînă în pînzele albe, pînă la ultima consecvenţă, neputînd avea cu dînsul nici un punct de contact, aşa cum apa nu poate să stee alăturea cu focul.

E adevărat că în ajunul luptei electorale de Sîmbăta lucrurile se ştiau. Nu numai că ajunsese un secret public în Iaşi că clubul conservator va da sprijin celui liberal, dar se ştia cu preciziune cîte voturi anume, din contingentul sigur al conservatorilor, vor trece asupra fie-cărui dandidat liberal.

Se prevestia că ex-generalul Musteaţă în calitate de candidat mai slab, va dobîndi un număr mai important de voturi şi că d. C. B. Penescu, va capata ceva mai puţine. Ba, dintru întăiu se vorbia că se vor *împrumuta* voturi numai generalului. Dar întrevăzîndu-se probabilitatea ca să cadă celălalt candidat, s'a hotărît sprijinirea necondiţionată a d-lui Penescu —a aceluiaşi contra căruia «Evenimentul» a dus ani de zile o campanie fără nici o cruţare pe tema Sfîntului Spiridon.

Semnalul era: înlăturarea cu orice preţ a şanselor de reuşită a d-lui Gh. Lascar candidatul conservator-democrat.

Operaţia s'a executat întocmai, iar rezultatul zilei electorale este aşa de limpede, încît nu mai e iaşan care să nu-şidee seama de lipsa de seriozitate şi de scrupule de care a dat dovadă partidul conservator, desperat de slăbiciunea sa şi orbit de patemă în potriva unui candidat redutabil şi iubit, ca prietenul nostru Gh. Lascar.

Socoteala e simplă.

De la întăiul scrutin la al doilea cele două candidaturi liberale au sporit de la 415 la 526 voturi adecă cu 111 în total. Celor doi candidaţi conservatori le-au dispărut ca prin farmec 106—una sută şase—voturi cari s'au dus, împreună cu 5 ale d-lui Lascar—la candidaţii liberali.

E destul de clar?

Votanţi noi n'au venit; din potrivă, au lipsit un număr oare care de alegători cari votase la primul scrutin.

Liberalii dară au fost alimentaţi cu 101 voturi conservatoare, cedate de bună voie, printr'un duios acord.

E adevărat că e 'a mijloc un gest.... de cavalerism.

Liberalii, împrumutînd d-lui d. Grecean un număr de voturi ca să reuşească la colegiul I pe Cameră, clubul d-lui Grecean nu s'a arătat şi recunoscător şi galantom —galantom pînă la risipă cum sunt organismele putrede, predispuse spre cădere şi prăpăd...

Şi dintr'o parte şi dintr'alta a lucrat *ura şi resentimentul*: la liberali, ca şi la conservatori.

Nu este oare o clasică lipsă de scrupule şi de seriozitate ca nişte conservatori «puri» să acorde voturilor lor unor rezoluţionari care-i ameninţă cu *expropierea* şi cu *colegiul unic* reforme care în seamnă dispariţia clasei boereşti şi partidelor conservatoare ca atare din viaţa ţării?

Dar principiile? Dar ideile? Dar convingerile? Dar interesele de clasă şi de partid?

Mofturi! Simple răţoeli de parfid cu coiesc şi hibrid. Prin patimă şi zarvă se trăit. Prin patimă, micime de suflet şi de concepţii vor pieri, ca într'o inconştientă orgie finală... E preludiul agoniei fatale.

Armonie grecenisto-liberală

— La alegerea de Sîmbătă, d. Grecianu a fost văzut—încă înainte de ora 8 — la localul de vot, braţ la braţ cu generalul Mustaţă.

Cei mai perspicaci au înţeles cele ce urmau să se petreacă.

Agenţii Conservatori încă de la orele 9 eşiau înaintea alegătorilor şi le spuneau să nu mai strice votul pe Lascar de oarece succesul guvernului este asigurat, căci clubul conservator va vota pe candidaţii liberali.

In sala de alegere, cea mai dulce frăţie între d. Penescu şi Grecianu care, pînă la ora pericolului comun, nu-şi mai vorbise de ani de zile.

D. Sterca lipsea de la acest spectacol, pentru ca sa poată afirma la Jochey Club şi la Buc. că d-sa n'a ştiut nimic.

La ora 10 s'a produs un incident care a demascat manopera.

Alegatul Maximovici Grigorie cînd a presintat buletinele preşedintelui, a provocat un incident ridicat de D. Atanasie Gheorghiu care a cerut ca votul alegătorului să fie declarat nul, buletinele nefiind bine închise. D. Grecianu şopteşte ceva la urechia d. Mîrzescu. D. Mîrzescu face un semn d-lui Atanasie Gheorghiu ca să nu mai insiste, Presidentul Toneanu se uită la d. Grecianu şi declară votul valabil,

Cînd d. Maximovici ajunge spre fundul sălei, a fost intrebat de d. Badareu: ce bănuială a fost cu buletinele d-tale?

— Nici eu nu pricep, respunde d. Maximovici, de oare ce am votat pe d-nii Penescu şi general Musteaţă pe care'l cunosc de la Botoşani.

— Mi-ai spus că eşti contra expropierei, replică d. Badareu, şi totuşi ai votat pe candidaţii partizani a expropierei.

— Aşa mi-a spus d. Grecianu, răspunde nevinovatul alegător.

D. Badareu a comunicat aceste lucruri d-lui Cananău care la rîndul său le-a spus în gura mare celor dinaintea mesei preşidentului.

D. Grecianu, vădit ambarasat, a tratat în primul moment faptul de invenţiune. După cîtva timp d. Atanasie Ggeorghiu se adresează d-lor Badareu şi Cananău spunîndu-le că a contestat votul lui Maximovici pentru că nu l'a ştiut că e de al d-lui Grecianu, ci l'a crezut Conservator-democrat.

Acest incident a avut un mare efect. Cei din complot temîndu-se că ebruitarea incidentului va face pe mai mulţi alegători să voteze pe Gh. Lascar, au hotărît ca tot clubul Consevator, iar nu numai jumătate cum fusese înţălegerea de dimineaţă, să voteze pe candidaţii liberali.

Numai aşa rezultatul a evidenţiat adevărul.

NOTA ZILEI

† Mortuus est...

Mult necetitul nostru confrate «Cuvîntul» a răposat în braţele acefalului său părinte Cehan.

Ocolit de toţi, ajuns să-i facă morală pînă şi «Unirea» care-i aminteşte, maliţios, de poliţe neplătite—funie în casa spînzuratului!—«Cuvîntul» a înţeles că nu are nici un rost între trei cotidiane iaşane:

— Que voulez-vous qu'il fît contre trois?

— Qu'l mourût!...

Şi a murit într'adevăr de bună voe, resignat.

Fie-i ţărîna uşoară şi datoriile ertate la tipografie!

După alegeri

In momentul cînd scriu aceste rînduri, nu se cunoaşte încă rezultatul ultimelor balotagii ale alegerilor generale din acest an, balotagii ale colegiului II de Senat. Ele nu vor schimba însă mult din ceia ce s'a obţinut până acum.

Şi acum se pot face cîteva reflexiuni asupra rezultatului lor.

De sigur că opoziţiunea nu ş'a pus speranţe mari în aceste alegeri. Rezultatul dobîndit nu poate fi socotit cu mult mai prejos de ceia ce dînsa aştepta.

Se poate ca opoziţiunea să fi crezut că în afară de cei ce au putut pătrunde în corpurile legiuitoare, mai puteau să intre încă vre-o cîţi-va, dar aceasta n'ar fi fost încă de natură a preface natura viitorului parlament care va *fi liberal*.

Şi era natural ca opoziţiunea să nu se aştepte la mult mai mult de cît ce s'a putut dobîndi, din mai multe motive.

Se ştie că guvernul de colaborare abia ieri a părăsit puterea. A părăsit'o de bună voia lui, atunci cînd avea pentru sine asentimentul unei majorităţi impozante a corpurilor legiuitoare, iar celalt factor constituţional, Regele, nu aratase prin nimic că vrea să se despartă de guvernul de colaborare.

Mai mult decît atît, marea majoritate a ţerii şi deci alegătorii, au ramas uimiţi cînd s'au găsit în faţa unui fapt îndeplinit, acel al retragerii guvernului.

Se întrebau în adevăr foarte mulţi alegători, pentru ce li se mai cer voturi de către candidaţii celor două partide, ce până ieri luaseră parte la guvernarea ţerii, cînd ei însişi, din propria pornire au plecat de la putere? Şi să nu credem că asemenea consideraţiuni n'au cîntărit în judecata multor alegători! Căci dacă e drept să socotim că cei de prin cluburi ş'au dat sama de împrejurări, au ştiut motivele pentru desfacerea colaborărei şi retragerea guvernului, majoritatea alegătorilor însă nu prea au fost în curent cu subtilităţile politice şi n'a înţeles prin urmare nici rostul unei asemenea purtări. Liberalii de şi nepopulari şi încă nu destul de pregătiţi au fost oare-cum siliţi să vină la guvern.

Şi alegătorii le-au dat creditul, care de altfel se dă ori cărui guvern nou *numit*.

Socotesc chiar că acest credit nu va fi de lungă durată.

In adevăr liberalii s'au găsit prin f tul retragerii guvernului de colabor într'un impas de o deosebită însemnăt

Nu era vorba numai de a se schi persoanele şi regimul, cu gîndul ca primenească administraţia şi să se guv neze pur şi simplu.

Trebuia un program de îmbunătăţi atunci liberalii s'au văzut siliţi se anu şi cele două reforme mari: reforma grară şi reforma electorală.

Dînşii au aruncat aşa ca din întimp aceste două reforme. In adevăr până tăzi nimeni nu ştie cum şi în ce fel, în ce spirit vor fi făcute aceste refor

De aceia ziceam că creditul aco noului guvern liberal se poate să n'ai dnrată tocmai lungă.

Situaţiunea de la noi are oare asemanare cu cea din Franţa. Actu guvern, şi se ştie că ministrul ma vază care 'i dă oare cum nota, este nistrul de Finanţe Caillaux, a combătu cel dinaintea lui pe tema unor refo financiare. Guvernul precedent voia împrumut de oare care importanţă, g căruia să poată aduce îmbunătăţiri a tei şi altor servicii publice din ţară.

Fiind combătut cu înverşunare, s'a tras, iar în locu-i a venit actualul gu care combătuse din răsputeri împrum dar care acum vrea un împrumut, ceva ceva mai mic de cît cum îl c guvernul Barthou?!

Cum va eşi din încurcătură, nu poate şti.

Dar şi procedarea liberalilor noştr e departe de aceia a guvernului de tăzi din Franţa şi dînşii au aţiţat l prin proclamarea celor două reforme

Apoi a contribuit în o largă m pentru reuşita liberalilor şi împreju că cele două partide de opoziţiune se mănesc mai ales în unele oraşe ale cu o furie demnă de alte cauze.

Era evident că liberalii au să pr căci atunci cînd unul din cele două tide în opoziţie, vedea că un candid celuilalt partid avea oare care şanse reuşită, el îndrepta mare parte din v turi către liberali, zicîndu-şi: arde moa dar ard şi şoarecii. In specie însă n aşa ceva n'a fost.

EL DIN ROMÂNIA
HOTEL
RANCE)
n faţa Palatului Poştelor
MERE
lorifer, Apă rece şi caldă
sor, Sală de lectură,
ate etajele, etc.
TE MODESTE
LA GARĂ
NTĂ CONSUMAŢIUNI EXCELENTE

NFORMAŢII

—

Astăzi, înainte de deschiderea rutinului, d. A. Badareu a între-t pe prezidentul biuroului dacă păre d-sale este că la balotaj trebue participe o treime de alegători, ntru ca alegerea să fie valabilă.

D. Toneanu a răspuns că părerile nt împărţite, dar d-sa crede că este voe de o treime de alegători.

— Dar sancţiunea? întreabă d. adareu.

— Amînarea alegerei pe Dumine-viitoare, răspunde d. Toneanu.

— Art. 13 este relativ la neefec-area operaţiei, din lipsa biuroului, postă d. Badareu.

— Vom mai examina chestia dacă fi nevoie.

— Cine va procura buletinele pen-Dumineca viitoare, cînd trebuesc puse?

— Să sperăm că nu va mai fi ne-ie, răspunde prezidentul vădit în-rcat.

La alegerea de astă-zi d. Al. A. dareu a ramas fără adversar.

D. Al. Popovici, candidatul conserva-, a venit la ora 7 dimineaţă la pri-rie spre a face cunoscut, în scris, pre-linţilor birourilor că se retrage din tă.

D. Gh. Agapi a fost numit suplini-la şcoala din Lupăria, în locul d-lui Crăescu, îndepărtat pentru rele pur-i.

D-ra Maria Manoliu a fost numită plinitoare la şcoala din Trifeşti-Her-ziu, în locul d-nei Ecaterina Dumitriu, taşată la Tg. Frumos.

S'a acordat un concediu de 6 luni, rei Beatrice Dogar, invăţătore la şcoa-din Cepleniţa.

Scriitorul Gala Galaction—Pişcules-—aflîndu-se în Iaşi a făcut cunoscut u-r prieteni că are intenţia de a se pre-i.

Actualmente Galaction, care e doctor teologie, ocupă demnitatea de defensor lesiastic.

Societatea filantropică „Sprijinul" a da în serile de 7 şi 8 Martie două prezentaţii artistice în sala circului Si-oli".

In numărul său din 26 Februarie Neue Freie Presse" ocupîndu-se de si-aţia socială şi politică a României face taţii din broşura d-lui Paul Bujor „Ches-inea agrară".

D. dr. V. Roşculeţ inspector in-strial, a inspectat fabrica textilă de la opou.

A apărut „Sanatatea şi Viaţa feri-tă" cu un excelent sumar beletristic, edical şi artistic.

Apel călduros către ieşeni.— fiţerii Regimentului 13 inf. au luat prea umoasa iniţiativă de a aduna un fond re a ridica în curtea Regimentului un onument în memoria oştenilor săi că-ţi în războiul din 1877—78 şi în cam-nia din 1913.

Cu grăbire şi cu drag să ne dăm fie-re obolul pentru ridicarea acestui mo-ment de pioasă şi înălţătoare amintire ntribuind acum la prima sumă destinată estui fond.

Această sumă va fi produsul *concertu-i* pe cari îl va da *Muzica Regimentu-ui* în după amiaza zilei de *2 Martie*, în sala Teatrului Naţional.

Va fi pentru noi un prilej de a asculta muzică frumoasă, ştiut fiind, cu cîtă îngrijire sunt în totdeauna alcătuite şi e-xecutate, programele de concert ale mu-zicei noastre.

Rezultatul examenului de de-finitivat al conducătoarele la şco-lile de mici copii.—Comisiunea rîndu-ită de ministerul de Culte şi instrucţiune publică pentru ascultarea candi-datelor la examenul de definitivat al con-ducătoarelor la şcolile froebeliene, isprăvindu-şi lucrările, preşedintele ei, d. D. Pompei, profesor universitar din Bucu-reşti, a înaintat onor. minister rezultatul examenului, întovărăşit de un raport a-supra celor ce s'a observat cu ţinerea a-cestui examen.

Dăm tabloul general fără a urma or-dinea de clasificare:

Vasilescu Eugenia 10.00, Ionescu De-metra 8,50, Dragomirescu Elena 8.17, Hanomolu Adela 8,17, Rusescu Clemen-tina 8,67, Călin Laura 9.67, Nicolaide Elena 9.17, Popescu Constanţa 8.50, Pa-naitescu Elvira 9.88, Dumitriu Semiranida 9.17, Polidor Elena 7.00, Cioacă Cecilia 8.17, Sombola Hrisa 8.34, Davidescu Vic-toria 9.84, Constantinescu Aurora 9.17, Anghiluţă Eugenia 7.50, Lobey Charlotte 9.50, Grigorescu Sevastia 7.50, Gheorghiu Agripina 9.17, Livineanu Matilda 9.17, Popescu Cristina 9.50, Marinescu Maria 8.67, Niţă Anastasia 9.34, Stăniloi Eca-terina 8.67, Burada Vasilichia 9.90, Şolţ Elena 8.50, Constantinescu Niculiţa 8.67, Petrovici Natalia 8.50, Popescu Ana 9.00 Teodorescu Maria 8.17, Manoilescu Ele-na 8.84, Pîrvlescu Vasilchia 8.34, Nicu-lescu Elena 8.17, Iosif Alexandrina 7.50, Stravolca Vasilina 8.34, Gheorghiu Iulia 10.00, Georgescn Vasilichia 8,84, Viţi-nescu Zoe 8.34, Petriţopol Olga 9.00, Stănescu Ioana 7.84, Ionescu Sofia 8.00, Protopopescu Dara 9.17, Măldărescu Ve-ronica 8.84, Stan Paraschiva 7.50, Raca-ghef Elena 7.17, Dumitrescu Eugenia 9.34 Nicolaide Eliza 9.84, Bulai Lucreţia 8.84, Laşcu Eliza 9.00, Mândreanu Eriminia 8.34, Dimitriu Mariă 8.00, Filip Lucreţia 9.17, Zisu Ana 9.50, Porfiriu Cornelia 9.34, Gheţu Constanţa 8.34, Botez Maria Georgescu Profira 7.67, Drăghescu Ma-ria 8.50, Agopian Sofia 8.84, Bălănescu Eliza 8.67, Ipac Elena 9.50, Dimitriu Se-vastra 9.84, Eustaţiu Maria 10.00 Mihail Florica 8.00

Manolescu Mariă 8.50, Popa Maria 7.84, Şerbănescu Eugenia 9.50, Rogusehi Sa-bina 9.17, Blidescu Ecaterina 7, Gheor-ghiu Vera 8.17, Mădârjac Lucreţia 8, Marcu Ana 7.50, Taşcă Raluca 8.50, Pa-lădi Smaranda 8.50, Hina Eufimia 7.50, Mihail Olimpia 7, Mihail Teofana 8, A-dam Demetra 7, Stegariu Vasilica 9, Hian-dachi Silvia 8.17, Niculescu Elena 7.84, Ciulei Elena 10, Ingescu Constanţa 7.50, Răşcanu Ana 8.50, Deliu Alisa 8.50, Mun-teanu Elena 8.67, Marinescu Eugenia 8.84, Vernescu Alexandrina 8, Ionescu Elena 8.17, Teodorescu Elena 7.34, Anastases-cu Lucreţia 8.34, Vezbianu Elena 8.84, Stoicescu Elena 8.84, Muşătescu Maria 9.17, Marinescu Paulina 8.67, Bruckner Eugenia 8, Oprea Paraschiva 8.17, Gheor-ghe Ecaterina 7, Georgescu Caliopia 8.50, Otavă Maria 9, Constantinescu Eugenia 9.34, Boerescu Zoe 8.50, Boeriu Valeria 8, Dumitrescu Lucreţia 7.34, Pravăţ Ma-riă 8, Demetriade Zoe 8.34, Vasiliu Or-tausa 8, Berlescu Ecaterina 7, Patrichi Safta 8.17, Danfi Eliza 8.34, Iscu Maria 7.84, Patrăşcanu Ecaterina 8, Goma Ale-xandriua 8.67, Stefănescu Agripina 7.67, Marian Maria 8.17, Ioaniţescu Maria 9, Dospinescu Armenica 7.67, Bărbulescu Zoe 8.34, Ganea Lucreţia 8.50, Dimitriu Elena 8.67, Lăscărescu Eugenia 8.67, Bu-toianu Maria 8.17.

Bătaia d-lui Vericeanu la Huşi.— Regimul de teroare inaugurat de dr. N. Lupu îşi culege roadele.

O bandă de bătăuşi pîndind pe d. Gr. Vericeanu şi pe cînd trecea pe stradela ce duce spre sf. Gheorghe, au sărit asu-pra d-lui Vericeanu, l'au lovit peste cap şi au vrut să-l tăre să-l asvîrle în fîn-tîna părăsită din ograda caselor Har. Bosie, socrul d-lui Dinescu, candidat libe-ral. Sărind în ajutorul d-sale d. maior Take Mardari, s'a ales şi d-lui cu bătăi şi răni.

Cu toată ancheta, cara a fost cerută telegrafic de însuşi d. Porumbaru, minis-tru de externe, ce se afla în Huşi, şi care a făcut să vie uu inspector administrativ în localitate, aflăm că s'a depus plîngere la parchet şi va urme un puoes de lovire, care va desvălui multe din legimul de anarhie, tiranie inaugurat de d. dr. N. Lupu.

D-sa care a exploatat ţărănimea cu clădirile de şcoli săteşti şi spitale, şi care a atrus o mare anchetă financiară, care a dovedit că numai la clădirile de şcoli rurale angăriile ţaranilor s'au soldat cu 11000 lei, trecute în conturi ca plătite şi cînd colo nu s'a plătit nimică, azi se si-leşte a inaugura la Fălciu un regim de teroare pe lîngă cel de exploatare.

O comisiune compusă din d-na Sofia Teodoreanu şi d-nii Mezzetti şi Roşca pro-fesori la conservatorul de muzică şi de-clamaţie din Iaşi, pleacă deseară la Bu-cureşti' pentru a prezenta ministrului cul-telor un memoriu, în numele profesorilor pentru mărirea salarului.

Primim următoarele:

«In «Viaţa Românească» ultimul nu-măr pe Ianuarie, pag. 140, la «Recenzii» se face sumarul «Anuarului Băncilor populare şi cooperativelor săteşti din Romania pe 1911». După ce se citează paragrafe din această carte, la urmă, re-cenzistul «V. R.» face următoarele co-mentarii: «Relevăm o nedumerire, pentru care bucuroşi am aştepta o explicare: Casa Rurală ia pentru hectarul de pă-mînt arendat obştiilor preţul de 39,70 lei în medie, pe cînd particularii nu aren-dează de cît pe 35,37 lei în medie.»

Va să zică generoşii de la «V. R.» re-cunosc că este o mare afacere liberală, Casa Rurală!

Şi cînd te gîndeşti că acest partid mare liberal şi... naţional, posează ca cel mai drept, ca cel mai cinstit şi mai cu seamă, cel mai iubitor de ţarani!...»

Noutăţi literare: «Versuri şi Proză» No. 4 anul III cu un sumar semnat de Hidalgo, C. R. Ghiulea, V. Demetrius, D. Protopopescu, Claudio Milian, M. Zopir, Iser, I. M. Raşcu.

— *Incercări* No. 3—4 anul I.

D. Gh. Ghibănescu şi-a reluat cursu-rile la şcoala normală Vasile Lupu.

In trupa de operetă a d-lui Bărcă-nescu, anunţată la Iaşi pentru un ciclu de reprezentaţii găsim pe d-na Miciora, eminenta cîntăreaţă şi pe d-ra Florica Florescu, subreta atît de populară.

Repertoriul cuprinde 10 spectacole, în parte inedite pentru iaşani.

Oarele de ştiinţi naturale la semi-narul pedagogic, ocupate odinioară de re-gretatul dr. Th. Neculau au fost încre-dinţate d-lui dr, C. N. Ionescu.

Schimbarea de regim aducînd atîtor nuoi funcţionari avantagiul reducerei de 50 la sută pe căile ferate, fotografia re-gală Weiss este cu drept cuvînt asaltată.

Sîmbătă seară are loc a treia pro-ducţiune artistică a societăţii *Lira*.

Casa Artelor.—Eri, 11 Februarie, s'a întrunit acasă la Dl. Dr. Ştefan Possa, comitetul Casei artelor. S'au discutat chestiuni la ordinea zilei, încheindu-se un proces-verbal asupra situaţiei şi luîndu-se dispoziţiunile necesare, în vederea con-vocărei adunărei generale, care s'a făcut în ziua de 25 Martie 1914.

Chestiunele principale supuse discuţiunei sunt:

1) S'a convenit ca să se mărească numărul acţiunilor de la 50.000 lei, emise în prima subscripţie şi acoperite pe d'întregul, la 100.000.

2) Primele acţiuni vărsate, producînd nn procent de 8,25 la sută, s'a convenit a se capitaliza la fie-care acţiune un procent de 7 la sută iar restul să serve la acoperirea cheltuelilor, ce s'au necesitat cu construirea actului de societate şi cu publicaţiunile necesare.

3) S'a ventilat ideea de a fuziona «Casa artelor» cu corpul didactic din Iaşi în vederea construirei unui palat impozant unind capitalurile, cea-ce însă a remas în suspensie.

4) S'a discutat ideea cererei de au-torizare pentru o loterie care ar putea da societăţei mjloace necesare spre ajungerea scopului urmărit.

Toate acestea dovedesc că această societate abeia înjghebată are toată per-spectiva unei depline reuşite, graţie în special muncei fără preget depusă de Dl Dr. Possa, la care se poate adresa or cine doreşte a deveni acţionar, şi păr-taş la o operă de interes general, în-tr'un scop nobil şi înălţător.

Ieri pe la oarele 4 şi jum. un tînăr cu numele Şmil Goldştein, din loc din Dorohoi, a încercat să se sinucidă prin strangulare, în păduricea de la Copou.

Surprins de un muncitor, a fost salvat la timp.

Noutăţi apărute: «Poeme în proză» de Charles Baudelaire traduse de al. T. Stamatiade. Biblioteca «Luceafărul».

— «Noua Revistă Romînă» cu un inte-resant sumar literar şi polemic.

— «Letopiseţi» dramă istorică de Mi-hail Sorbul, tipărită de «Noua Revistă Romînă», prin subscripţie publică.

Comisarul Tataranu, urmînd a fi mutat în Capitală. se depun de pe acum numeroase insistenţe în vederea acestei vacanţe.

In contra tuturor aşteptărilor, comisarul Ciudin îşi păstrează locul.

Cazuri de anghină difterică s'au mai declarat în strada Arapu şi în Sf. Lazăr 65.

Dela 23 Aprilie 1914 se închiriază

Două dugheni de cîte două odăi mari. Se pot da separat sau împreună.

Două magazii de cîte 12 metri ungime şi 6 m. adincime.

Informaţiuni la proprietar d. M. H. Goldner str. Gh. Mirzescu 17.

Membrii comitetului exe-cutiv ai clubului conservator-democrat din Iaşi sunt con-vocaţi în şedinţă, pentru astă-zi Luni 17 Februarie ora 6 d. a.

La ordinea zilei mai multe chestiuni importante.

D. Meissner şi alegerile. — *Intr'o postură ciudată, dacă nu ridicolă, se află pus d. C. Meissner faţă cu rezul-tatul alegerei de la colegiul I.*

Se pare că nuanţa junimistă nu fu-sese prevenită de combinaţia pusă la cale, căci altfel nu ne putem explica insisten-ţele cu care d-sa a vizitat pe alegători pînă în ultimul moment, solicitînd votu-rile.

Numai celor absolut intimi şi iniţiaţi în misterele şi culisele clubului conser-vator li s'a comunicat decizia de a se ceda între 50 şi 60 voturi candidaţilor liberali. D. Meissner nu poate avea pre-tenţia de a se măsura, bunăoară cu d.... Stroja şi Crăciun.

Membrii societăţii „Ştefan Vodă" vor fi convocaţi la 2 Martie în localul can-tinei şcolare din str. Elena Doamna.

Diverse întîmplări

— Focul a distrus locuinţa lui N. Popa din Scobinti şi o parte din casa de locuit a femeei Maria Toma din Dumeşti.

— In satul Tomeşti s'a declarat epi-zootia de febră aftoasă.

— Pe drumul de la Tîrgu-Frumos la satul Buznea a fost găsită moartă femeea locuitorului Vasile Negrea. Hainele pe dînsa erau rupte şi corpul plin de vînătăi.

Cauza morţii este bătaia.

Bănuelele cad asupra soţului nefericitei victime.

— Ministerul de lucrări publice a luat dispoziţia ca şi primarilor şi moaşelor din comunele rurale să li se elibereze carnete de clasa II-a reducere 50 la sută pe căile ferate, în loc de carnete de cl. III-a cum se elibera pînă acum.

— Ministerul de interne a pus în vedere prefecturilor de judeţe să ia măsuri ca în comunele rurale să se serbeze cu toată solemnitatea cuvenită sărbătorile naţionale.

Aceasta de oarece pare că sentimentul naţional a slăbit simţitor la ţaranii noştri.

D-nii acţionari care voesc a lua par-te la adunarea generală ordinară şi ex-tra-ordinară a Băncei Iaşilor care va a-vea loc la 23 Febr. crt. ora 10 a. m. vor trebui să se înscrie cu 5 zile libere înain-te de adunare şi să depună acţiunile la purtător.

Albania şi autonomia Epirului

— Comentariile presei germane —

Berlin. — „Norddeutsche Allgemeine Zeitung" scrie în revista sa hebdomaderă: «Felul cum principele Albaniei a fost primit, în vi itele făcute la şefii de state, face să se nădăjduiască o atitudine bine-voitoare a Europei faţă de organizaţia de stat albaneză.

Tentativele de a se lua un teritoriu meridional al Albaniei, spre a forma E-pirul independent, vor rămîne — sperăm — un fenomen tranzitoriu.

Astfel de aspiraţiuni nu află nici un sprijin la Grecia şi este de sperat că, graţie măsurilor ordonate de guvernul grecesc, hotărîrea Marilor Puteri, cu pri-vire la evacuarea graniţelor Albaniei sudice vor fi aduse la îndeplinire".

EXPERIENŢA A DOVEDIT CĂ:

Apele Mineralizate Sinteza

Preparate cu **Lithină şi Bicarbonat de Sodă** de

Doctorul RATIANU Chimist şi farmacist, IAŞI

sunt cele mai conştiincios preparate, cele mai curate şi cele mai plăcute dintre toate produsele similare din ţară.

Cereţi dar pretutindeni, în toate debitele de băuturi şi în toate res-taurantele, numai **APELE MINERALIZATE „SINTEZA" a DOCTO-RULUI RĂTIANU,** şi feriţi-vă de imitaţiuni care prin compoziţia lor nu se pot compara intru nimic cu excelentele produse **„SINTEZA".**

Apele Mineralizate Sinteza sunt alkaline—lithionate şi se recomandă în special ca apă de masă persoanelor ce suferă de **ACREALA EXA-GERATA a STOMACULUI, GUTTA, ARTRITISM, NISIP LA FI-CAT, NISIP LA BEŞICĂ** sau **RINICHI, CONSTIPAŢIE** etc.

Observaţi bine **ETICHETA DE PE STICLĂ** şi **PLOMBELE DE ÎNCHIDERE** care trebue să poarte numele meu **Dr. A. RĂTIANU** şi marca **„SINTEZA".**

Refuzaţi ori ce substituţie.

La cerere se trimite trăsura fabricei la domiciliu.

— Biroul Fabricei IAŞI str. GOLIA No. 46 —

Masca a căzut

Numai cei naivi de tot, au crezut că Conservatorilor de la Iaşi, le arde sufletul de expropriare şi de colegiul unic. După cele întîmplate la balotagiul col. I Senat şi aceştia cu ruşinea lor, au trebuit să se convingă că naivitatea lor şi-a dat coatele cu imbecilitatea.

Banda conservatoare a d lui Grecianu a votat la balotagiul de Sîmbătă pe candidaţii guvernamentali deci pentru expropriare şi pentru colegiul unic. Au făcut excepţie numai cei 2 candidaţi d-nii Meisner şi Bacaloglu. care, natural, s'au votat pe ei însuşi.

De la primul pînă la al doilea scrutin, voturile candidaţilor guvernamentali au crescut cu 111. iar acele a candidaţilor conservatori au scăzut cu 108. Aşa potrivală de cifre, nu poate să fie de cit rezultatul unei acţiuni conştiente.

Dacă facem analiza celor 44 de voturi obţinute Simbătă de candidatul Bacaloglu le putem descompune după cum urmează :

30 alegători naivi, care au crezut că votează contra exproprierei şi contra colegiului unic
7 alegători care voind să contribuie la reuşita lui Gh. Lascar, în loc să anuleze al doilea buletin a dat la urna albă, buletinul lui Bacaloglu.
7 voturi din clientela medicală a candidatului..
44 totalul voturilor Bacaloglu.

Unde sunt voturile membrilor clubului conservator, care la primul scrutin votase netăgăduit pe dr. Bacaloglu?

Toate s'au dus în tabăra guvernamentală. Dacă la balotajul colegiului I Cameră cele 70 glasuri ale membrilor clubului conservator democrat în loc să se abţină de la vot ar fi trecut şi dînsele în tabăra guvernamentală, unde ar fi astăzi steagul d-lui Greceanu ?...

Lăsăm pe alegătorii Ieşani să judece deosebirea de direcţie între partidul nostru şi partidul conservator. Noi ne preocupăm de lucrul în sine ; ne conducem de ideile care ne sunt scumpe ; nu amăgim pe alegători spunîndu-le că credem în unele idei iar în fapt să ajutăm pe adversarii acestor idei ; credem că dreptul de vot cuprinde într'însul şi o datorie cetăţenească, credem că alegerile sunt nişte lupte serioase menite să desvoltec onştiinţa naţiouală şi să servească ca sancţiune supremă pentru mersul tuturor instituţiunilor noastre fundamentale.

Pentru conservatori, din contra viaţa politică este un sport ca ori care altul, cu singura raţiune : acţiune pentru acţiune iar cind nu poţi avea plăcerea să ajungi cel întai la capătul cursei, te mulţumeşti cu plăcerea de a fi împiedecat prin trucuri se ajungi pe cel mai vrednic dintre concurenţii săi,

Dacă conservatorii au voit nu numai să ajute pe partisanii colegiului unic, dar să le şi dee o doavdă despre uşurinţa cu care se poate falşifica în mod artificial voinţa colegiilor restrinse, au reuşit pe deplin în alegerea de Simbătă. Le lăsăm toată răspunderea unor astfel de operaţii şi la timpul oportun vom face să-şi primească pedeapsa de la corpul electoral prevenit şi luminat asupra mobilelor josnice de care se conduce partidul conservator.

ULTIME INFORMAŢII

Povestea cu nulitatea alegerei d-lui Badareu

Cele două partide adverse nouă, dîndu-şi socoteală, că ori ce ar face nu pot să ajungă ca d. Popovici să aibă mai multe voturi de cît d. Badareu, s'au gîndit la anularea alegerei acestuia din urmă.

Zis şi făcut. Pentru minţile simple, nici nu e mare deosebire în tre aceste două lucruri. Jurisconsulţii: D. Grecianu şi Atanasie Gheorghiu. Judecătorul: D. Toneanu.

D. Grecianu, în calitate de fost ministru de justiţie, are în bibliotecă Codul Hamangiu. In acest cod legea asupra procedurei electorale din 903 şi cu legea din 1906 pentru modificarea unor articole din această lege sunt publicate aparte.

Art. 52 din legea modificărei declară în ultimul aliniat „pentru ca alegerea să fie valabilă, numărul votanţilor trebue să fie cel puţin egal cu o treime parte, a alegătorilor inscrişi".

Neştiind că legea modificătoare face un tot cu legea asupra procedurei şi că sancţiunea neatingerei quorumului, nu este nulitatea alegerei, ci balotajul prevăzut la art. 51 din procedura electorală, au hotărît în primul moment că ambele tabere să oprească alegătorii dela vot—bine înţeles după retragerea candidaturei d-lui D. Popovici—ca astfel D Badareu să nu poată întruni 306 voturi.

Poliţia a cutreerat Simbătă casele alegătorilor col. II Senat, invitîndu-i să se presinte înaintea d-lui Prefect, ieri duminică.

Căţi va din alegători s'au şi presentat ieri dimineaţă, dar d. prefect lipsise pentru că sărbătorise în zorile zilei, scaparea sa de ultimul balotaj la care era interesat guvernul.

D. Grecianu invitase pe **nobilii** *colegiului la ceai, la d-sa, pe zina de ieri, la orele 6.*

Peste zi, însă, li s'a făcut cunoscut să nu mai vie la ceai, şi luni dimineaţă să vie la pelin la prăvălia d-lui Visanti.

Un tînăr avocat liberal, inscris de 2 săptămîni în partid, dorind să facă marţ pe jurisconsultul Tanasie, a adus la Club o cărticică de 25 bani: ediţia oficială în care sunt contopite în legea asupra procedurei electorale, modificările din 1906. In această cărticică s'a văzut că sancţiunea lipsei quorumului este balotaj, şi că balotaj la balotaj nu se încape.

D. Toneanu a mai văzut că Gurtea de Bucureşti înţălege altfel legea decît d. Grecianu, deoarece presidentul alegerilor de la Prahova la balotagiul de Simbătă a proclamat ales pe d. Ion Lahovary care n'a întrunit decît 216 voturi din 719 alegători înscrişi, a sfătuit pe d. Grecianu să abandoneze pe Hamangiu.

Iată pentru ce nu se vor mai face astăzi sforţări extraordinare, pentru ca alegătorii să fie impiedicaţi de la vot, iar pelinul lui Visanti nu va aduce decît cîteva anulări cu cheie.

D C. Crupenschi după căderea sa la balotajul col. I Camera, a scris d-lui Sterea, cerîndu-i explicaţie asupra causelor căderei sale faţă cu asigurările ce i-au dat atît d-sa cît şi d. Mîrzescu că va fi ales.

D. Sterea ocupat cu alte comploturi şi machinaţiuni, n'a avut timpul să respundă d-lui Grupenschi

După balotajul de Sîmbătă, d. Crupenschi a scris d-lui Sterea că nu mai are nevoe de respunsul d-sale, de oarece a înţeles singur pentru ce a căzut la col. I Cameră.

Jurisprudenţa Toneanu.—*Conform jurisprudenţei d-lui Toneanu, după care cineva nu poate fi proclamat ales, în balotaj, dacă nu se prezintă o treime din namărul alegătorilor înscrişi, ajungem, pe baza art. 13 din procedura electorală, la un perpetuum mobile al candidaţilor.*

Intr'adevăr, din moment ce la fie-care dată nu se prezintă o treime din alegători, alegerea se amînă din săptămînă în săptămînă, la infinit, dacă candidatul nu se hotăreşte, din mila jurisprudenţei d-lui Toneanu, să-şi retragă candidatura.

*

O altă urmare a jurisprudenţei Toneanu este că decretele viitoare vor trebui să prevadă, conform acestei jurisprudenţi, că Parlamentul va fi convocat numai după ce se vor termina şi balotagele la care n'au participat o treime din alegătorii inscrişi.

Precum se ştie, întradevăr, Parlamentul nu poate fi convocat de cît după ce balotagele sunt terminate.

Conform jurisprudenţei d-lui Toneanu nici dl. P. Carp nu trebuia proclamat ales, întru cît, la Vaslui, din 205 alegători inscrişi în colegiul I de Cameră, n'au votat de cît 58 de alegători— numărul voturilor întrunit de dl. Carp — care cu toate că nu întrunia astfel o treime din voturile alegătorilor înscrişi, a fost totuşi proclamat ales.

Pînă la ora 3 şi jum. au votat astăzi 350 alegători. Astfel pare că jurisprudenţa d-lui D. Grecianu a avortat.

In numărul acestor alegători sînt şi 40 liberali veniţi la vot. Probabil că pînă la închiderea scrutinului vor vota peste 400 alegători.

INŞTIINŢARE

Subsemnatul Constantin Dochitz, aduc la cunoştinţa generală, că am revocat D-lui Ernest Mihailescu toate procurile ce iam dat.

Constantin Dochitz
Iaşi, 17 Februar 1914

Serviciul telegrafic şi telefonic al „Opiniei"

Serviciul Telegrafic

Mişcarea revoluţionara din Epir

— Hotărîrea îndîrjită a epiroţilor —

Valona. — Comisiunea de control a primit ieri o telegramă din Corfu, semnată Zografos, înştiinţînd că epiroţii, conform hotărîrei luate la Argirocastro acum cîteva zile, nu vor recunoaşte nici cînd suveranitatea Albaniei şi vor constitui Epirul ca stat autonom.

Deşi Grecia îşi retrage trupele din Epir, populaţiunea Epirului va opune toate dificultăţile posibile jandarmăriei albaneze care va veni să ocupe aceste teritorii.

Tulburări în Spania

— Lupte între popor şi armată —

Almeria.—Dezordini s'au produs la Albox, în chestii electorale. Numeroase arestări au fost operate.

*

Valencia.—Cavaleria a împrăştiat ieri pe manifestanţi ; 100 jandarmi au sosit spre întărire din Madrid. Un grup de manifestanţi a atacat cu pietre tramvae. Manifestanţii au fost izgoniţi de trupe dar au ridicat o baricadă de unde n'au putut fi alungaţi de cît prin focuri de puşcă.

Lupta în Tripolitanie

Roma.—Agenţia Ştefani află din Bengazi că trupele italiene au atacat lagărul duşman din Escleidima cu ajutoru a două coloane de atac, duşmanul a fost surprins şi risipit, lăsînd 235 morţi şi mai multe sute de rîniţi.

In afacerea atentatului de la Debreţin

Bucureşti.—In cercurile bine informate se susţine că în afacerea Cătărău, guvernul rus ar fi făcut reprezentaţiuni pe lîngă guvernul romîu cu privire la numele contelui Dobrinsky, în afacerea atentatului de la Debreţin.

Contele Dobrinsky, deşi este un înfocat panslavist, constitue un nume prea mare pentru societatea înaltă rusă, pentru a se putea admite ca numele lui să poată fi amestecat într'o afacere ca acea a atentatului de la Debreţin,

D. P. P. Carp despre situaţia politica

Bucureşti.—D. N. Fleva a vizitat zilele aceste pe d. P. P. Carp.

Cu ocazia aceasta s'a discutat despre situaţia politică şi smolitul extriban i'a reproşat d-lui Carp că a părăsit guvernul, a contribuit la formarea guvernului de colaborare şi n'a continuat lupta în chestia tramvaiului.

— Eu am fost pentru continuarea campaniei. Prietenii nu m'au urmat însă.

— O altă greşală a fost că partidul conservator şi-a dat un program de negaţiune, în loc de a admite revizuirea, în special în ce priveşte organizarea administrativă.

— Dar m'a ascultat cineva ? a ripostat d. Carp. **Aprofundat-au, vre-unul din domnii aceştia vr'o problemă din toate cîte s'au pus la ordinea zilei ?**

*

Pe de altă parte se comunică faptul că d. N. Filipescu l'a vizitat Miercurea trecută pe d. Carp. Fostul şef al conservatorilor i-a declarat că va lua cuvîntul în Cameră spre a şi spune cuvîntul său în chestia revizuirei — dar că va face aceasta ca un om politic în afară de partide, fiind-că ţine ca. de acum încolo să rămîie în afară de partide.

Moartea lui Said-Paşa

Bucureşti.—Din Coustantinopole vine ştirea că a încetat din viaţă acolo Said-Paşa, preşedintele Senatului otoman, şi, care în diferite rinduri, sub Abdul Hamid a fost mare vizir.

Incidentul de la Banca Naţionala

Bucureşti.—Eri s'au întrunit acţionarii Băncei Naţionale, şi fără nici o discuţie, au dat descarcarea consiliului de administraţie şi au admis celebrul raport al directorilor Băncei, prin care se critică, în mod violent, acţiunea diplomatică a Romîniei. Această aprobare s'a dat în prezenţa tuturor directorilor şi a cenzorilor d-lui Al. Marghiloman.

Se invederează ast-fel că toate răţoelile conservatorilor nu fac cinci parale cînd e vorba de caşcavalul de la Banca Naţională.

Pe de altă parte ziarele acuză că s'a comis un adevărat falş cu ocazia alcătuirei acestui raport.

Intr'adevăr, cînd s'a cetit, în consiliul directorilor, pasagiile incriminate, d. Procopie Dimitrescu a propus şi consiliul a admis ştergerea lor din raport. Totuş, în raportuldefinitiv pasagiile au apărut. Cine a comis acest fapt? Iată ce se obligă să facă dovadă un ziar din Capitală.

Catarau şi Chiriloff în Rusia

Bucureşti, — Poliţia are tot mai multe indicii sigure că atentatorii de ia Debreţin au trecut în Rusia.

Intr'adevăr, foarte edificătoare, în această privinţă, este declaraţia proprietarului automobilului, care i-a condus pînă la Ploeşti :

— « M'am tocmit să duc pe Cătărău la Ploeşti, socotit un franc de chilometru. Am plecat imediat şi-am oprit în dreptul gării Mogoşoaia unde s'a suit un alt individ.

Pe drum, pasagerul spăn m'a întrebat cît aş cere să-l duc pînă la Galaţi, i-am răspuns 400 lei. Dar la Giurgiu ? Ar costa mai puţin—am răspuns eu—dar ar trebui să întoarcem. Atunci pasagerul cel spăn a spus : Mergi înainte !

La Ploeşti s'a oprit un moment la hotel Europa, iar de-acolo la Prefectură.

Ştiu că cel din automobil a fost Cătărău, pentru că înfuriindu-se pentru că-i ceream un rest de plată—cel spăn mi-a strigat : dar tu nu ştii că eu sunt vestitul Cătărău.

Se vede clar că intenţiunea lor a fost să-şi scoată paşapoarte şi să plece în Rusia.

Franz Lehar acuzat de plagiat

Bucureşti.—Din Viena vine ştirea că un romîn. anume Romulus Popescu, care susţine că a compus o operetă intitulată „De ziua ei onomastică" l'a acuzat în public pe Franz Lehar că i-a plagiat această muzică şi a pus'o toată în opereta „Endlich Alein".

Lehar adresează o scrisoare ziarelor o scrisoare prin care declară că faptul este absolut inexact şi afirmă că a-şi angaja pe un avocat care să-l dea în judecată pe Romulus Popescu pentru calomnie.

Lehar susţine că n'a văzut nici o notă din zisa operetă ; că l'a cunoscut pe Popescu în Noembrie 1913, cînd a venit să-i ceară un bilet de recomandaţie pentru teatrul „au der Wien" ; că în sfîrşit muzica d-sale din operelă „Edlich Alein" a terminat'o încă din August 1913.

Accident de Cale ferata

Bucureşti. — Astă-zi noapte un tren de marfă, în cursul manevrei, a izbit un vagon de pe linie care a pornit eu o viteză virtiginoasă şi a izbit, în dreptul rampei o căruţă în care se aflau trei locuitori din comuna Odaia Busucan.

Doi din ei au fost atît de grav răuiţi în cît, puţin după acea, au şi încetat din viaţă. Cel de al treilea ie în agonie.

Amânarea Constituantei

Bucureşti.—Cu privire la zvonurile care circulă cu privîre la amănarea Constituantei, un important personaj liberal, care joacă un rol important în actuala formaţie a guvernului, a făcut următoarea declaraţie în redacţia ziarului « Adevărul » :

—« Am luat şi eu cunoştinţă cu unele detalii şi răsunete, în legătură cu amănarea Constituantei.

Probabil este că viitoarele alegeri pentru Constituantă, nu vor avea loc de cît în Octombrie. Aceasta însă nu pentru că Regele, a cerut acest lucru în vederea căsătoriei Principesei Elisabeta. Şi iarăşi, nu pentru că ar fi adevarat zvonul că d. Costinescu ar fi sondat piaţa în vederea unui împrumut de jumătate de miliard, necesar expropierei, şi ar fi fost refuzat.

D. Costinescu nu a sondat nici o piaţă, n'a întîlnit nici un refuz, şi, mai cu samă bancherii străini. n'au pus înainte chestiunea revizuirei art. 7.

Am auzit şi eu pe unii corifei conserservatori susţinînd că piaţa străină ne-ar refuza un împrumut pe motivul că el va fi întrebuinţat pentru scopul expropierei şi deci că el nu ar servi la sporirea bogăţiei naţionale. Ne-au împrumutat parale pentru arme, pantru gloanţe şi praf—ne vor împrumuta şi pentru expropiere, întrucît plătim cinstit şi cu dobîndă bună.

Amînăm alegerea, pentru că ar fi fost pentru noi istovitor să facem trei alegeri, —două legislative şi una comunală, în interval de cîteva luni.

La urma nrmei este o chestie de tactică de partid. Noi ne dăm foarte bine samă că, pe de-o parte, opoziţia e tare, întru cît. în afară de privilegii. ea are cu sine gloria succesului extern.

Partidul liberal, in schimb, suferă de pe urma unei feste care i-au făcut-o d-nii Take Ionescu şi Maiorescu, care le-a trecut prea repede puterea.

Guvernul îşi dă foarte bine samă că nu trebuie să se grăbească. Iată de ce guvernul nu trebuie să se grăbească.

Tramvaele electrice Iaşi

Direcţiunea tramvaelor comandă în curînd cîte-va milioane bilete.

Reflectanţii la o reclamă pe contra pagină a acestor bilete să se adreseze sus zisei direcţiuni.

Cutia cu Scrisori

Subscrisul C. Popovici proprietarul moşiei Spineni com. Erbiceni Iaşi, informîndu-mă cum că ar exissta la diferiţi bancheri, Bănci şi particulari, poliţi semnate cu girul şi acceptul meu, declar că în afacerile mele lucrez cu singurul Bancher S. O. Groswald ce posedă o poliţă cu girul meu în sumă de 8 (opt) mii lei şi ca atare nu recunosc şi nici nu voi recunoaşte ori ce alte poliţe semnate în numele meu declarîndu-le falşe.

Cu stimă
C. Popovici

De vînzare *pentru eşire din indivizi-une* la 26 Februarie crt. prin licitaţie publică la Tribunalul Iaşi, Secţia III-a, orele 11 a. m. imobilul din Iaşi, strada Costaki Negri (Ioastă Veche) No. 91.

Pentru informaţiuni a se adresa d-lui Schwamm, fabrica de uleiuri din Iaşi sau la domiciliu str. Căpitan Păun No. 8, la etaj.

Preparator special

de limbele **FRANCEZĂ, GERMANĂ,** *scrierea corectă, conversaţia şi corespondenţa,* **latină,** *matematecile, curs primar şi secundar.*

Meditez în special elevi care **se prepară în particular** *pentru a trece examenul la şcoalele statului precum şi corigenţi.*

Seara de la 7—11 de 3 ori pe săptămînă curs pentru adulţi, cu 10 lei lunar.

V. EMIL profesor.
Str Sf. Teodor 36 (în curte)

Reparaţiuni ŞI PRESCHIMBĂRI LA INSTALAŢIUNI de apă şi canal, closete, băi etc. bine executate şi eften la V. Alexandru, str. Crucei 75.

De arendat sau de vînzare o vie — podgoria Breazu — fără plantaţie, cu pomi roditori, în întindere de 4 fălci, avînd apă purgativă captată într'o fîntînă de 12. m. c.

A se adresa la d. dr. C. Miclescu, str. Ştefan cel mare No. 6.

ISRAEL BROIDE

Depozit de saci, ţoluri şi sfoară.
De vînzare şi închiriat *cu preţuri reduse.*
Iaşi str. Anastasie Panu 13.

De închiriat *una casă mică şi* **De vânzare** *două corpuri casă cu curte şi livadă, cu pomi roditori în fundacul 40 de Sfinţi, No. 4. A se adresa Parohului Agapie la Biserica 40 de Sfinţi.*

Un piano *în stare bună se vinde avantajos informaţiuni prin scrisoare sub T. S. la ad-ţia acestui ziar.*

Stejar, *grinzi, furci, şarampoi, pari pentru vie etc., din PADUREA POPRICANI lîngă Iaşi, se vînd cu preţ avantajos.*
Informaţiuni la zisa pădure.

Dr. Suzana GROSI
Asistentă la clinica obstetricală
BOLI DE FEMEI—FACERI
—Iaşi.— Strada Anastasie Panu No. 43—

RENUMITUL MAGAZIN DE MUZICA

„LA INGER“

IAŞI — Strada Stefan cel Mare No. 4. —

Face cunoscut Onor. sale clientele, cît şi Onor. Public, că, cu ocazia Sft. Sărbători a mărit Magazinul său şi i-a sosit un **Mare transport de Gramofoane**, reputata marcă **Inger** precum şi **Parlofoane fără goarnă** incepînd de la **Lei 35** pînă la **700.**

Asemenea a primit **25,000** plăci, începînd dela **2** pînă la **35** Lei bucata, cu **ultimele noutăţi** ca: **Dansuri, Opere** şi toate operetele noui, cîntate de artiştii trupei **„Grigoriu“**, precum şi **Plăci speciale** cîntate de celebri artişti ca **Carusso, Tita Rufo, Tamgua** etc.

Vast asortiment de **Instrumente muzicale, Maşini de cusut Biciclete, Arme de vânat, Revolvere, Case de bani, Ceasornice Pendule, Mobile de lemn şi fer** etc.

Vinde şi cu plata în rate.

JACQUES CALMANOVICI
Strada Mare No. 4

Filiala. — Paşcani str. Mare
Sucursala. — Codăeşti, Jud. Vaslui

25 % !

ECONOMIE

PRIN INTREBUINŢAREA

Săpunului Popular

DIN FABRICA „STELLA“ BUCUREŞTI

9 ANI DE SUCCES 9

Cinematograful Pathé Frères

Sala Circului Sidoli

Reprezentaţii în fie-care seară la orele 9

Duminicele, Sâmbetele şi Serbătorile, câte

Două Matineuri, la 3 şi 5 ore

Pe ecranul nostru apar toţi corifeii marilor teatre din Paris, Berlin, Kopenhaga, Viena, Roma, Milano, etc. ca: Sarah Bernhardt, Jane Hading, Etiévant, Alexandre, Robinne, Wiehé, Psylander, Henny Porten, Asta Nielsen, Max Linder, Prince, etc, etc.

Dreptul de excluzivitate a tuturor filmelor Pathé e concesionat numai filialei din Iaşi (Circul Sidoli), asemenea ne bucurăm de privilegii de la cele mai mari case care editează filme de lung metraj.

CINEMATOGRAFELE PATHE FRÈRES

sunt răspândite pe întreaga suprafaţă a pământului. Ele sunt vizitate de pătura cultă, de întreaga elită şi de toate straturile sociale.

Cinematografele Pathé Frères distrează, dând în acelaş timp cultură şi educaţie.

Pe cei câţi-va metri de pânză se resfrânge vastitatea tuturor domeniilor activităţei omeneşti; această pânză întrupează pedagogia şi întreaga enciclopedie.

Filme de popularizare ştiinţifică.—Escursiuni prin cele mai pitoreşti regiuni din întregul univers.—Toate sporturile moderne.—Vulgarizarea idustriilor.—Manevrele armatelor pe uscat şi pe mare.—Invenţiile şi noile descoperiri.—Pathé-Journal şi Eclair Journal, ziarele însufleţite care ne arată în fie-care săptămână tot ce se întâmplă mai de seamă în lumea toată. etc. etc.

Comedii, scene hazlii, scene artistice de varieteu, redare cinematografică a scrierilor celebre, etc. etc.

TOTUL REDAT CLAR ŞI PERFECT

Stagiunea de iarnă în vasta Sală Sidoli, cea de vară în Grădina Traian, anume aranjată pentru reprezentaţii cinematografice.

9 ANI DE SUCCES 9

Cinematograful Pathé Frères

Sala Circului Sidoli

Reprezentaţii în fie-care seară la orele 9

Duminicele, Sâmbetele şi Serbătorile, câte

Două Matineuri, la 3 şi 5 ore

FABRICA DE

Cafe turcească şi coloniale

SETRAC H. OHANNESIAN

Este cea mai bine asortată în *Undelemnuri* de la cele mai renumite fabrici franţuzeşti, greceşti, şi turceşti, *Cafea* Martinică, Ceylon, Moca, Santos, Jafa, America şi Henriol. *Ceai* rusesc, englez, indian şi *franţuzesc Colonial.*

Rahat de *Constantinopol, Smochine* şi *Malaga* de *Smyrna, Marmelade* şi *Caramele* ruseşti, *Cacao şi Ciocolate* de la cele mai renumite fabrici.

— **Conserve „CORONA“** —

Dacă doriţi să fiţi bine serviţi cu marfă proaspătă şi mai eftin ca'or unde vizitaţi Magazinul de Cafea şi Coloniale **Setrac H. Ohannesian**
str. Cuza Vodă 42

S'A REDESCHIS

Hotelul şi restaurantul „CENTRAL“

— Iaşi, Strada Gh. Mîrzescu —
Vis-a-vis de Tip. H. Goldner
ARANJAT CU MOBILA NOUA
Bere, vinurile cele mai bune şi Aperitive speciale
sub direcţiunea cunoscutului **Leon From**
Preţuri foarte convenabile
Se primesc Abonamente Lunare trimis la Domiciliu.—Asemenea se primesc angajamente pentru Nunţi şi Baluri

„OPINIA“

ORGANUL PARTIDULUI CONSERVATOR-DEMOCRAT

Apare zilnic la orele 5 p. m.

Cu ultimele ştiri telegrafice şi telefonice din ţară şi străinătate

Ziarul cel mai răspândit şi mai bine informat

REDACŢIA: Clubul Conservator-Democrat, Piaţa Unirei

ADMINISTRAŢIA: Tipografia H. Goldner, str. Gh. Mârzescu

CROITORIA BARBATEASCA

„LA MARCHIZUL“

Primeşte comenzi după ultimele jurnale de mode strâine.

Croiala Artistică

bogat asortiment în stofe engleze şi franceze, prima calitate

Dacă voiţi să fiţi bine îmbrăcaţi şi eftin

Vizitaţi: Croitoria „La Marchizul“
Str. Lăpuşneanu 21

O FRUMOASA fotografie puteţi obţine numai în atelierile cunoscutului fotograf al Curţei Regale **WEISS** din Piaţa Unirea
3 LEI 6 FOTOGRAFII c. postale:

SALI PORJES

Vechea şi renumita Magazie de MODE ŞI CONFECŢIUNI PENTRU DAME

aduce la cunoştinţa Onor. sale clientele şi a Onor. Public, că s'a mutat şi nou aranjat în **PIAŢA UNIREI**, *vis-a-vis de Hotel Trajan, casa fost „Banca Moldova“, unde a înfiinţat şi un atelier pentru Confecţiuni.*

TIPOGRAFIA H. GOLDNER

IAŞI

FONDATA IN ANUL 1856

Premiată de 6 ori, la expoziţiile din Paris, Bucureşti, Iaşi

Distincţiune specială din partea M. S. Regelui Carol I

Cea mai vastă şi mai modernă instalaţie din Moldova

Execută orice lucrări atingătoare de artele grafice

EDITURĂ DE CĂRŢI ŞCOLARE

Tipografia H. Goldner, strada Gheorghe No. 17 Mîrzescu

5 BANI

ABONAMENTE

Un an . . . 20 lei
6 luni . . . 10 lei

OPINIA

ZIAR CONSERVATOR-DEMOCRAT

ANUNȚURI

Un rând pag. III, 50 b.
„ „ „ IV, 40 „

5 BANI

Administrația: Iași, str. Gh. Mironescu 17 | Sub direcțiunea unui Comitet | Anul XI—No. 2108 Mercuri 19 Febr. 1914

Intrunirea Comitetului nostru executiv

Serbătorirea alegerei d-lui Al. A. Badareu.—Cuvântările

Deși anunțată numai într'o notiță a ziarului nostru cu puțin înainte de ora convocării, adunarea comitetului executiv al partidului conservator-democrat a fost foarte numeroasă și uralele cu care fu salutată intrarea noului ales al Iașului, d. Al. A. Badareu, au răsunat cu o îndoită putere: puterea numărului și a entuziasmului.

In mijlocul unei însuflețiri deosebite președintele și membrii clubului trec în revistă numeroasele peripeții ale zilei de alegeri, începînd cu hazliile paradoxe juridice ale d-lor Toneanu-Greceanu se trimit săgeți spirituale fruntașilor celor două cluburi „de peste drum“; în deplină colaborare și duioasă armonie pe tema „exproprierei“ și „colegiului unic“. Iar în timp ce fațada clubului nostru se iluminează ca un simbol că s'a terminat prima campanie electorală—rîde mai bine cine rîde la urmă!— adunarea se complectează. D. Al. A. Badareu, cedînd unor vii insistențe, semnează pentru fiecare dintre asistenți cîte un carton artistic executat în atelierele Socec și purtînd fotografia șefului nostru local.

Se vor păstra cu plăcere și cu dragoste aceste cartoane elegante purtînd inscripția: «Badareu senator, 17 Februarie 1914», așternută cu aceleași slove ferme și energice care sintetizează însăși personalitatea semnatarului, ieșit încăodată din luptă cu aceiași sănătoasă hotărâre, gata să reînceapă munca și lupta pentru a le duce la bun sfîrșit.

Intrunirea se deschide la orele 6.

Iea cuvîntul d. **Lascar Antoniu.**

Exprim în numele partidului conservator-democrat din Iași, d-lui Al. Badareu, șeful nostru, toată iubirea și devotamentul membrilor clubului.

Lupta politică neleală, inaugurată în orașul Iași de către partidul liberal, în acord cu conservatorii și în care șeful nostru local a fost ținta tuturor atacurilor și calomniilor, ne fac ca la rîndul nostru să înălțăm în jurul d-lui Badareu un zid de care să se spargă toate valurile anarhiei acelor două cluburi politice din localitate.

Adversarii partidului nostru s'au unit în speranța că vor învinge pe d. Badareu; credeau în naivitatea lor că în chipul îngust în care dau lupta vor putea seca în el toate sursele de energie.

In scopul acesta au deslănțuit ura, au întrebuințat pamflete calomnioase, s'au ajutat și întrecut între ei, fără a-și da samă că s'ar putea întîmpla ca glonțul cu care ar fi dorit să ucidă pe adversar să ricoșeze foarte ușor.

Iar ca rezultat al acestui sistem strîmt de luptă electorală, am văzut în Iași acest fenomen extraordinar de curios: doctrinismul înaintat, neînduplecat și vehement al d-lui Const. Stere, șeful partidului liberal, alăturea de reacționarismul conservator al d-lui Dimitrie Greceanu. Și aceasta cînd? In ajunul *exproprierei* și *colegiului unic*, reforme înaintate care tind tocmai la dispariția marei proprietăți, și a clasei din care face parte șeful partidului conservator local.

E timpul să vă întreb, iubiți prieteni, unde este în această acțiune politică cultul și respectul principiilor? (aplauze prelungite).

Iată la ce spectacol i-au dus patima și micimea de suflet! Dar, în definitiv d-lor, noi cari sîntem provocați nu ezităm un moment ca să răspundem cu toată energia la această provocațiune.

Asemenea încercări se plătesc și le vom plăti cu prisosință. Vor lupta avînd ca scop distrugerea noastră? Ei bine, ne vom bate, vom lupta, și-i poftesc să continue lupta, căci cu armata puternică ce este în jurul d-lui Badareu nu rămîn în drum nici șeful nici soldații. (Aplauze furtunoase).

Partidul conservator-democrat întrupează în el clasele chemate la viață publică, deci un partid solid organizat și alcătuit pe baze puternice; un asemenea partid nu poate fi distrus prin compromisuri și tranzacțiuni politice odioase.

Iar un Al. Badareu nu poate fi un învins, pentru că acest om de stat nu-i ambițiosul vulgar, nu-i vanitosul pofticios, nu-i arivistul lacom ca să nu poată resista singur cu partidul său, fără de protecția adversarilor, la toată deslănțuirea de uri ale unei coaliții monstruoase. (aplauze).

Șeful nostru local este mai presus de toate un om de principii și toate acțiunile sale politice reprezintă idei, nu amor propriu numai; — convingeri adînci pe care le-a pus în serviciul Iașului, în serviciul țărei, urmărind cu tenacitate realizarea lor.

Un asemenea om de stat nu părăsește viața publică pentru că un miel și un lup s'au împerechiat vremelnic ca să-l zgîrie. (aplauze furtunoase).

Cu cît urile vor crește, cu cît piedicele se vor înmulți, cu cît ostilitățile vor lua forma mai agresivă, cu atîta Badareu se va înălța în stima oamenilor cari judecă în deplină libertate de spirit și de suflet.

Iar noi, prietenii lui politici, îi vom acorda cu atît mai mult încrederea necondiționată, devotamentul nestrămutat și iubirea noastră sinceră. (aplauze prelungite).

Frumoasa cuvîntare a d-lui *G. Scarlet* o vom publica în numărul de mîne al ziarului, de oarece ne-a sosit prea tîrziu.

D. S. P. Georgescu. — Pentru noi alegerile aceste, motivate de mari probleme sociale, ne-au învățat cum adversarii noștri abandoniază ușor principiile și programele numai și numai pentru a distruge un om politic de valoarea d-lui Badareu.

Ce explicație alta poate avea cartelul conservator-liberal din tot timpul acestor alegeri și care a culminat prin balotajul de la 2 Senat ?!. Conservatorii uitară că's contra exproprierei și a colegiului unic, liberalii uitară că sunt susținătorii acestor reforme, voturile lor se amestică la un loc și numai din ură contra celui mai vrednic fiu al Iașilor.

Cartelații se temiau de isbînda noastră știind rolul decisiv ce-l are Iașii în toate chestiunile mari și au crezut că vor putea prin mijloace meschine, să împiedece ca d. Badareu să mai reprezinte Iașii.

Alegătorii însă s'au dat samă imediat de manoperile cartelaților și înțelegînd că nu poate fi nimeni mai demn reprezentant al Iașilor, ca d, Badareu, s'au presentat în număr așa de însemnat astă-zi și trimițîndu-l în Parlament, în urma unei lupte așa de inverșunate, au dat imediat semnalul redeșteptărei la care nu puțin a contribuit și atitudinea noastră demnă și plină de persistență-inspirată de șeful nostru.

Pe urma unei ast-fel pe atitudini și cu ast-fel de alegători sunt roade de cules, să luptăm deci pentru a le culege cît mai curînd

Cuvîntarea d-lui Al. A. Badareu

Primit de asistenți cu călduroase și nesfîrșite ovațiuni, președintele clubului nostru rostește cuvîntarea substanțială pe care o redăm în rezumat

Cine și cum a triumfat

Iubiți prieteni.

Ceea ce numim „triumful“ cuiva — și consecutiv, triumful nostru în alegerea de astăzi, este înainte de toate nu un fapt material determinat, ci un ce relativ ne putînd să fie privit fără de legăturile ce are cu împrejurările în care a avut loc.

Cunoscînd și studiind acele împrejurări, vă pot spune fără șovăire că nimeni afară de alesul zilei de astăzi n'a triumfat, propriu zis, în fața alegătorilor iașani. O scurtă analiză ne va da dreptate.

Se poate vorbi c'ar fi triumfat d. D. Grecianu?

Ca să fi triumfat, trebuie să fi fost combătut. Or, nu numai că n'a fost combătut, dar a fost numai ajutat.

In afară de ajutorul indirect pe care i l'am dat prin retragerea candidaților noștri în ziua balotagiului, martor este d. Tică Crupenski din ale cărui voturi s'au cedat — se știe și cîte anume — d-lui Grecianu, de către liberali.

Armele adversarilor

Mărturisesc că, deși cunoșteam manoperile ce se pot întrebuința, totuși nici eu nici amicii mei d-nii Cananău și Lascar—ca să vorbesc numai de cei mai combătuți—n'am putut ști ce arme se prepară în culise.

Vă vor confirma și vouă și celorlalți—vă vor spune sutele de alegători pe cari i-am vizitat singur sau cu unii dintre candidații noștri, că nici unul dintre noi n'au spus în potriva d-lui Grecianu un cuvînt protivnic ori dușmănos, ne înțelegînd că acesta ar fi rolul nostru.

Ne combătut nici de noi, nici de liberali; ajutat de aceștia din urmă, d. Grecianu, a serbătorit un triumf ieften, fără glorie.

Dar în contra candidaților liberali?

Noi, cel puțin, am dus o luptă civilizată, ținînd seama că legitimitatea unui guvern îi dă dreptul oare cum de a avea majorități, în conformitate cu tradiția.

Am avut o purtare consecventă cu această convingere; n'am creat mari dificultăți guvernului care însă nu s'a dat în lături de a primi în ajutor voturi conservatoare, dînd în schimb voturi liberale.

Adversarii față de noi

Dar care a fost situația noastră?

Combătuți numai cu strășnicie, dar cu sălbătăcie, ne găsiam în fața unor adversari uniți în apucături iloiale.

Este domnilor, o axiomă: cînd ai pe conștiință că ataci nedrept, numai atunci ataci mai cu furie.

Conștiința nedreptății cu care procedezi, ridică sălbătăcia, cruzimea loviturilor pînă la paroxism.

Combătut de unii și de alții, ne cerînd și ne primind ajutorul nimănuia, am triumfat prin puterile noastre în limita împrejurărilor în care ne găseam. Zic am triumfat, pentru că n'am reușit numai astă-zi, ci am triumfat prin rezultatul moral al balotagiului colegiului I de Senat.

Este o legătură strînsă între cele două rezultate.

Fără balotagiul meu, care s'a datorit conspirațiunii pe care o cunoașteți, lașul colegiului I de Senat n'ar fi dat poate o așa strălucită dovadă a revoltei sale și o reacțiune atît de lăudabilă în favoarea unui nedreptățit ca *Gheorghe Lascar.*

Un colegiu vrednic

Cunoaștem colegiul I de Senat al Iașului. Alegători între care o parte numai cu bogăție aparentă; numeroși intelectuali dar în bună parte nu în deajuns de siguri în fața zilei de mîne, dispunînd din cauza aceasta numai de o relativă rezistență ne dăm seama că a fost un adevărat noroc de puterea sufletească, puterea de simțire și de voință, a acestui colegiu ca să păstreze lui Gh. Lascar aureola de care îl înconjurase la primul scrutin.

Și dacă s'au găsit 105 alegători inregimentați ai clubului nostru, cari au anulat buletinele unui adversar de dragul lui Lascar, și încă alți 80 cari, în contra urgiei dezlănțuite au ripostat votînd pe Lascar, toți aceștia au înțeles a face o demonstrație și prin voturile lor, prin glasurile lor s'a rostit toată revolta și reacțiunea ce comportă acea hibridă conspirație pusă la cale întâiu pentru ca să provoace căderea mea în balotagiu, apoi rezultatele celelalte ale alianței conservatoro-liberale.

Invățăminte

Țin să-mi exprim întâiu sentimentul de mulțumire către înregimentații partidului nostru.

Se cuvine doară să fac o mică rezervă, în ce privește învățămintele de tras. In lupta politică nu e suficientă credința singură. Ci trebuie expansivitate; trebue reacțiune imediată la acțiunea de fiece moment. Se cere să nu fie neglijat nici un fapt și nimic din ce face și intenționează adversarul să nu rămînă necunoscut, fără ripostă, nici un gest al adversarului, ca să nu lase urme de rănire în viața partidului. Fiecare membru al organizațiunii politice trebuie dară să fie o individualitate de sine stătătoare, să aibă inițiativa sa proprie. Iar seara, înainte de a se deda odihnei — vorbim de epocile grele de luptă—să-și poată face bilanțul zilnic cu mulțumire și să constate sporul ce a adus capitalului partidului politic căruia aparține.

Se cuvine cu atît mai mult s'o facă aceasta membrii partidului conservator-democrat, acea organizațiune cu care, în cei 20 de ani de luptă, interesele membrilor, a fiecărui în parte, s'au identificat cu ale partidului și reciproc. Sperăm că tot așa va fi și pe viitor.

Sport sau acțiune politică?

Dacă-mi dați voie să vorbesc în treacăt și de mine, vă voiu spune cîteceva din gîndurile ce mă frămîntă în acest moment și vă veți explica, poate, mai ușor, ceea ce-mi place să numesc un oarecare simț de prevedere al meu și de preocupări.

Personal, firește,ași putea să mă mulțumesc a constata succesul și să trec înainte.

Dar nu succesul personal mă preocupă, ci altă ceva.

Eu nu văd în politică un sport. Ci eu o concep ca o misiune socială, bogată în rezultate obștești.

Am muncit politicește în acest oraș cu speranța de a contribui pe de o parte la satisfacerea unor nevoi mari ale Iașului, dar și cu speranța de a lăsa, după o vreme, orașului nostru, un capital politic de altă natură, chiar dacă nu mi-am făcut în această privință din cale afară mari iluzii.

Operă de civilizare,

Speram că avînd sprijinul nostru moral partidul liberal, mai puțin hărțuit de cît se făcea în procedeele de demult. partidul liberal local va eși din făgașul sistemelor practicate odinioară. Speram în posibilitatea unui acord pentru o operă comună de civilizare a vieței politico-sociale a Iașului. Și de aceia mulți dintre d-v. chiar n'ați înțeles uneori menajamentele mele față de adversarii liberali.

Fie la putere, ca membru în guverne, fie ca președinte al unui club politic *n'am refuzat concursul meu partidului liberal de cîte ori părea că-l cere pentru acea operă de civilizare, chiar cînd riscam să sporim prin concesiunile din parte-ne, personalități politice din partidul advers.*

Uneori chiar am trecut peste interesele ori dorințele politice ale partidului nostru, ca să fac aceasta. *Adversarii noștri o știu bine.*

De aci decepția noastră mare, cînd vedem că direcția nouă a partidului liberal local seamănă, ca două picături de apă cu direcția cea veche. Decepțiunea personală în același timp, pentru că după cum spuneam, n'am văzut nici odată în politica iașană, un simplu sport, o rivalitate de la întâietate la întâietate. Recunosc că în cei din urmă 7—8 ani am urmărit un țel moral pe care nu l-am atins.....

O nouă orientare necesară

Și, încă odată, la amărăciunea acestei constatări decepționante, nu reacționează considerațiuni personale. Ci necesitatea imediată de a găsi o nouă orientare pentru viitoarea acțiune politică a partidului meu și a mea.

E păcat că opera pe care am încercat-o n'a găsit răsunetul ce comporta din partea adversarilor și că lucrurile au mers regresînd în loc să avem un progres.

E păcat pentru acest oraș cultural, de ale cărui beneficii și progrese morale—și materiale—va trebui să răspundem cu toții la un moment dat.

Dar dacă în misiunea politico-socială nu numai că n'am fost ajutați, dar încă, în loc de recunoștință, vi s'au pregătit surprize neașteptate și iloiale, iar la acte civilizate mi s'a răspuns așa cum știți, va trebui negreșit să răspundem în viitor cu aceeași monedă.

Avem, drept dovadă a bunelor noastre intențiuni și procedee, *documente scrise.* Colecția ziărului nostru e de față și probează că, chiar în luptele politice ce am dat în ultimii ani, n'a fost un moment de josnicie. Ne-am ridicat la o luptă largă, leală, lipsită precît posibil de personalități, luptă în care factorul determinant îl vedeam în preocuparea de interesele mari ale orașului nostru.

Vina și răspunderile

Dar ar fi poate drept să ne scrutăm conștiința și să ne întrebăm care e partea noastră de vinovăție în această deslănțuire de patemi împotriva noastră?

Afirm că nu suntem întru nimic vinovați.

Căci *dacă* am fi vinovați, adversarii ne-ar face bilanțul faptelor și vinovățiilor, ar scoate în relief și ar da în vileag pasivul nostru real.

Căci adversarii noștri de cele două categorii, au avut, pe rînd, la îndămînă faptele noastre de guvernare. Cu unii — cum sunt conservatorii — am colaborat mult timp; am avut cu ei 10—15 ani de viață politică comună. La îndămîna lor au fost actele, dosarele. N'an avut de relevat și de exploatat nici un fapt. Injuriile rămîn injurii. Dar n'au articulat *fapte* de care să trebuiască să ne apărăm, iar în lipsa acestora îi vedeți că se sprijină—și unii și alții dintre adversari — numai pe descărcări histerice, pe grosolănii și însulte la nivelul cărora nu ne putem scoborî pentru a răspunde. Ba, ce e mai mult, ticăloșia este încă și mai completă, căci pînă și injuriile sunt importate de aiurea și aci «adversarii» noștri se mulțumesc a le răspîndi în mod clandestin, anonim. Cum, n'au avut oare măcar curagiul să conceapă niște injurii și atacuri proprii, ci au trebuit să-și reducă activitatea la răspîndirea unor expectorații și pamflete ale unor anonimi bucureșteni.

De sigur; pentru că dacă cunoșteau oarecari fapte blamabile ale noastre, le-ar fi dat publicității, ca să ne dezvinovățim, ori să le ispășim.

Această neputință la care sunt reduși adversarii noștri face dovada marei noastre tării și a bunei noastre situațiuni morale.

Histeria politică

Așa stînd lucrurile, nu vă lăsați dară impresionați, nici terorizați de aceste manifestări histerice care invadează politica noastră în general și încearcă a se aclimatiza și în orașul nostru.

E adevărat că nici nu trebuie să rămînem impasibili și să ne mulțumim cu disprețul suveran.

Ca să ne servim de un exemplu cam popular, dar sugestiv. Bărbatul cuminte fuge înaintea femeei histerice.

Dar vin uneori împrejurările că nu se poate fugi. Uitați-vă ce se întîmplă cu sufragetele în Anglia — ca să vorbim de histeria socială. Oamenii politici s'ar da înlături, le-ar ocoli, dar vin ele peste dînșii. Histeria epidemică primejdueste uneori societatea și aceasta trebuie să reacționeze.

De aci reiese că se prea poate să fiți nevoiți și dv. să reacționați.

Pînă atunci însă să ne ridicăm la înălțimea curățeniei noastre de conștiință și, pe capitalul de fapte ce are partidul nostru la activul său, să reluăm activitatea noastră care ne-a pus și ne va menținea de asupra celorlalte două partide.

De aceea în opera noastră de organizare, acum cînd ne strîngem iar forțele la olaltă, dacă va trebui să dăm lovituri în contra histeriei lor, le vom da. Vom pune, veți pune în serviciul partidului nu numai dorința, dar și voința reală, energia trebuitoare.

De-aceea regret a nu fi de acord cu propunerea amicului Skarlet, căci momentul serbătoririlor n'a sosit încă. In ce mă privește, nu cred momentul de a primi banchete, ci înțeleg să serbătorim mai tîrziu succesele îndeplinite. De abia începe datoria unei vieți politice pentru noi în care acțiunea sa fie mai încordată de cît acea din trecut. Și numai cînd această nouă acțiune va izbîndi, vom avea dreptul de a sărbători izbînda.

Meritul de a fi rezistat unor atacuri nedrepte și iloiale nu este prea mare. Ci se cuvine să zdrobim întîiu pe acei ce nu merită de cît o atare soartă. Și pentru moment forma cea mai simplă este să continuați lupta strînsă, mai cu seamă că alegerile comunale bat la ușă.

Forme de luptă

Nu ne ascundem de loc cînd spunem că

KALODONT
PASTĂ DE DINȚI
de vânzare la: PARFUMERII, FARMACII, DROGUERII etc
F. A. SARG'S SOHN & Co., Viena-Berlin-Paris
Reprezentanți: Sem. I. Jöt, București.

vom continua a obosi guvernul care se uzează el singur.

Și e bine că-i se întîmplă aceasta. Se va dovedi odată mai mult că acest partid nu are dreptul de a face operă de distrugere în contra noastră, cînd are datoria de a-și salva dintru întîiu pielea sa proprie. Dacă va continua să nu înțeleagă atunci ne vom îndeplini opera creștinească de a-i scurta viața, fiind îndreptățiți prin o legitimă apărare.

Greutăți pentru liberali

In mod fatal guvernul — cel puțin din cîte știm în localitate—a trebuit să se uzeze chiar de la început prin nenumărate angajamente.

N'o fi d. C. Stere un „agent electoral". Dar putem afirma că d-sa a văzut cel puțin două treimi din numărul alegătorilor colegiului I de Cameră și colegiul I și II de Senat. Veți admite,, domnilor, că d-sa nu le-a cetit pagini academice din „Viața Romînească", ci le-a făcut promisiuni ceva mai reale. Și n'au fost numai promisiuni, a trebuit să se recurgă și la invențiuni

In această din urmă privință liberalii au fost de acord cu conservatorii și ne putînd să ne acuze de fapte, ne-au făcut procese de intențiuni. E destul să vă amintesc că ne-au deschis proces de intențiune pe tema revizuirii art. 7, deși știau bine cum stau lucrurile.

Și în asemenea materie știți cum se petrec lucrurile. Se șoptește la ureche, se spun lucrurile pe jumătate. *Cum să faci dovada că nu ai intențiuni? Cum să răspunzi la procese de intenții,* cea mai primejdioasă armă de luptă.

Dar n'au fost numai asemenea lucruri din partea ambelor partide, ci liberalii au trebuit să iee angajamente formale.

Vedeți dară: la liberali, la d. Stere nu este agentură electorală...

Multe din acele angajamente ajung în curînd la scadență. O serie de pretendenți au rămas să fie satisfăcuți la Constituantă; unii cu voie, alții fără voie.

O serie iarăși va trebui să renunțe în favoarea celor sacrificați și cari au drepturi. Multe beneficii s'au promis la cîte trei persoane de odată. Vor ieși multe încurcături și vor apare la lumină multe abuzuri de promisiuni.

Dizlocarea blocului nu va întârzia. Apar semne morbide în organizația liberală. Dintre aceste semne face parte și mărturisirea d-lui Stere că ar fi dorit d-sa personal să continue opera civilizată în politica lașului dar că împrefurările s'au opus și se opun voinței d-sale.

Se poate oare un semn mai îngrijitor, cînd șeful însu-și nu mai e stăpîn pe voința sa, pe autoritatea sa?

Cele două capete..

Consecințele existenței a două direcțiuni în partidul liberal local apar preste tot. Oare primirea cu onoruri a transfugilor în clubul liberal să fie acel semn de prudență, curățenie și onestitate de care se prevalează d. Stere?

Și se cunoaște psihologia, celor noui veniți cari fac exces dezel, de vincei mai fanatici «partizani» și aduc cu dînșii acea atmosferă de hipocrit devolament pentru noul partid și de calomnioasă ură pentru acei din rîndurile cărora au plecat.

Ce se mai zicem de îngrămădirsa în clubul liberal a celor tineri, foarte tineri care pînă mai eri s'au scaldat în apele universitare cuziste, — agitați pătimași, mici anarhiști pe care «a doua direcție» liberală i-a îmbrățișat și i-a adunat în clubul liberal?

Așa dar, în aparență, dragoste de procedee civilizate. In fond tu însuți șeful unui club, te adaptezi la condiții contrare, chemînd la tine elemente de dezordine.

Duplicitate.

Avem datoria să facem să reiasă această duplicitate a partidului liberal local, știind cu cine avem de a face, din moment ce acel club devine azilul transfugilor interesați și refugiul odraslelor intelectuale ale d-lor Cuza et Comp.

Tema hibridă că d. Stere nu mai e stăpîn pe direcția clubului nu ne impresionează și-l vom trata în consecință. Cu oamenii care au pierdut busola, care nu mai dispun de cîrmă, trebuie să adoptăm un anume sistem de luptă. Vom face ceea ce credem indicat a face.

Dv., domnilor, să ne susțineți!

Vin noui alegeri.

Vă rog să vă dați seamă odată mai mult că pentru tăria unui partid nu ajunge relația de la șef la partizani ci se cuvine ca aceștia, unii către alții, să dee măsura întreagă a solidarității și a dragostei depline.

Afirmă de noi toți să dovedim cît de mult am profitat de experiența recentei lupte electorale. Altfel care ar fi avantagiul luptelor, cu succesele și insuccesele lor fără — cuvenitele foloase morale, politice, sociale și personale?

Peste foarte puține zile vă vom expune condițiile participării noastre la noile alegeri comunale.

Va fi o nouă pregătire și oțelire pentru partidul nostru care trebuie să redevină stăpînul acestui oraș, stăpînul opiniei publice ieșane pentru binele Iașului și pentru gloria partidului conservator-democrat.

(Ovațiuni îndelungate).

NOTA ZILEI

Altă eclipsă.

Sunt așa de mari succesele conservatorilor «puri», încît pentru a doua oară în decursul acestei campanii electorale, li se întîmplă o eclipsă de memorie din cele mai curioase.

Am căutat zadarnic în tot numărul de aseară al «Evenimentului» rezultatul scrutinului de la balotagiul de Sîmbătă.

Nu există nici d. Meisner, nici d. Bacaloglu.

Iea-i de unde nu-s!

De abia într'o notă prizărită, găsim pe d. Al Popovici că... s'a retras.

Din cădere în retragere, din retragere în cădere.

Mai rău să-i vedem!

MICI POLEMICI

«Cum am învins» — întreabă oficiosul liberal ieșan.

— Cu o victorie a la Pyrhus...

*

In chestia atentatului din Debrețin suntem acum edificați asupra misterului: Rusia ne cată... rău!

*

Nul mai e domnul Severin, zicea un cetitor.

— Din contra — îl apără un partizan politic — e foarte bine... dotat: o moșie cu venit sigur.

*

Franz Lehar acuzat că a plagiat pe un Romîn.

Știm cum o să se apere: d. A. C. Cuza n'a plagiat pe toți nemții?

*

A propos...

S'a descoperit că un economist de seamă, Sombart, a scăpat neplagiat de profesorul nostru de economie politică.

Probabil o greșală de tipar.

*

La Ialomița, în fieful d-lui Banu, au învins conservatorii.

— Cu... Banii d-lui Mișu Cantacuzino.

*

In vederea alegerilor comunale d. Georgel Mirzescu, adevărat brătienist, a inventat și pentru Iași o chestiune a tramvaielor comunale.

Numai de nu i-ar fi și aci fatală!

INFORMAȚII

Iată numele membrilor partidului liberal cari au fost la vot, la scrutinul de balotaj la col. II Senat:

1) Gavrilescu Gh., 2) Maior Lupașcu, 3) Ion Michiu, 4) P. Iliescu, 5) I. Zosîn, 6) G. Eftușescu, 7) Ec. Carp. 8) Gh. Musteață, 9) N. A. Dimitriu, 10) Căpitan Hardt, 11) Alex. Al. Popovici, 12) I. Dumbravă, 13) V. Cernătescu, D. Voinescu, 15) Gr. Crăciun, 16) Căpitan C. Popovici, 17) V. Speranța, 18) G. G. Nădejde 19) Eug. P. Stoica, 29) Arbore D. N., 21) Gh. Subă, 22) Radu Popa C. Dr., Căpitan Gh. Costandache, 24) C. Motet, 25) D. Sachelarescu, 26) Leon Sc. C., 27) Gheorghiade C. N., 28) Palapi I. N., 29) Alexandrescu Pechea, 30) Ionescu N. N., 31) Stefănescu G. Al., 32) Nanu Mihai, 33) Manciu G. C., 34) Cadelcu N., 35) Carare C. Ioan, 36) Petrescu Const., 37) Păun C. Gh., 38) Cârjă Al. Gh., 39) Pascu I. Gr., 40) Manoliu Em., 41) Vilke W., 42) Borcea Dim., 43) Nicoleanu Hip., 44) Pascu Gr. D., 45) Popovici Mih., 46) Vasiliu Anton, 47) Romanescu Gr., 48) Mardare V., 49) Pascu George, 50) Genoi Gh., 51) Moldovanu Gr., 52) Goilav M., 53) Leon S. D., 54) Marcu Emilian, 55) Maxim G., 56) Eraclide St., 57) Andriescu A. N., 58) Teodoru Vasile, 59) Cucu Ioan, 60) Iorga E. N.

Se știe că numărul buletinelor anulate găsite în urna albă au fost de 53.

Prefecturile au fost înștiințate că pentru trimestrul următor să nu mai vizeze fotografiile persoanelor aparținînd corpului didactic particular, căci ministerul nu le mai acordă reducerea de 50 la sută pe C. F. R.

D. Bogdan, inspector al Cassei centrale a meseriilor va revenî zilele aceste în Iași, pentru a continua inspecția corporațiile din localitate.

Apel călduros către ieșeni.— Ofițerii Regimentului 13 inf. au luat prea frumoasa inițiativă de a aduna un fond spre a ridica în curtea Regimentului un monument în memoria oștenilor săi căzuți în războiul din 1877—78 și în campania din 1913.

Cu grăbire și cu drag să ne dăm fiecare obolul pentru ridicarea acestui monument de pioasă și înălțătoare amintire contribuind acum la prima sumă destinată acestui fond.

Această sumă va fi produsul *concertului* pe cari îl va da *Muzica Regimentului* în după amiaza zilei de *2 Martie*, în sala Teatrului Național.

Va fi pentru noi un prilej de a asculta muzică frumoasă, știut fiind, cu cîtă îngrijire sunt în totdeauna alcătuite și executate, programele de concert ale muzicei noastre.

D. dr. Emil Gheorghiu inspector al casei centrale a vizitat casa medicală ieșană.

D. Al. Simionescu, secretar comptabil al corporației Metalurgice, obținînd un congediu va fi suplinit de d. Climescu-Gusti, secretarul corporației confecțiilor.

Din Balcik.—Toți funcționarii veniți în patrulater se plîng, și cu drept cuvînt; cu toată sporirea de 50 la sută, viața lor e absolut o mizerie, căci pe aici se plătește 80 bani litrul lapte (cu apă) 1,20 kgr. carne, 1,40 kgr. zahar, 10 bani oul, 30 bani pînea neagră, albă nici nu se vede — dar e bună la gust ca cea soldățească. Peștele ar fi eftin, dar e puțin și concurența îl urcă în preț. De altfel romînii nici nu știu să-l gătească; se găsește zilnic scrumbii și guvidii—destul de scumpe. Verdețuri pentru bucătărie aduce, cine de unde poate; în piață nefiind de loc.

Unora le vin pachete din București, altora din Constanța, dar foarte scump. Hotele sunt 2, Carol I romînesc, ținut de d. Rusovici, cel mai mare, care are camere a 5.50 lei pe zi, și Bulgaria ținut de d. Denceff—care are vre-o 15 camere a cîte 4 lei pe zi—Bulgarul de îndată ce vede că nu știi limba îți cere zece prețuri. O cameră mobilată mizerabil, cu un pat aice,) 50 lei lunar.

Prăvălii sunt puține, una a d-lui Garabet Hazarian bine asortată, lipsa de concurență face ca totul să fie foarte scump. Chiar și cafeaua în băcănii e 4 lei kgr. Barcagiul ca să-ți ducă o scrisoare la vapor ia 1—2 lei.

Dar e superb Balcikul.... în sălbătăcia lui...

Oamenii sunt de 2 feluri, ca populație băștinașă: Bulgarii — care-și exprimă pe față *ura* contra romînilor și turcii, care la rîndul lor ne binecuvîntează și urăsc pe bulgari. Armenii, Tatarii, nici se simt că există,—străini între străini, — de și numeroși.

Un căruțaș bulgar, angajat să transporte niște bănci de la o școală la alta, cînd a văzut că e mobilier pentru școala romînă, a refuzat să-l ducă, spunînd servitoarei bulgare ce-l angajează: „Tu nu știi cum nu pot eu suferi pe romîni, mă lipsesc de cîștig".

In Balcik sunt următoarele școli:

Școala Turcă — cu 2 clase primare și 4 gimnaziale, profesori sunt pentru limba turcă și obiectele din programul d-lui Ismail Sădky, director al gimnaziului și Suleiman Fehmi al școalei primare—Religia o predă hogea Habuz Mehmet, care ia de 3 ori pe zi toți elevii la giamie și-i învață verseturi din Coran. Profesor al gimnaziului turc este pontru limba romînă d. Nicola Papahagi (vestitul revoluționar aromîn din Pind, care a fost la București în 1906) și Sterie Peroichi—aromîn.

Școala turcă-mixtă numără 360 elevi, din care 140 elevi în clasa I primară, 120 în a II, iar restul în gimnaziu.

Școala bulgară n'o putem cunoaște, ei ținîndu-se în izolare față de romîni, dar e instalată într'un local foarte frumos, are 10 profesoare și la ea urmează toți copii bulgari, cari s'au retras din școlile romîne unde urmau și au reintrat în școala bulgară. Aci se dă mare proporție dezvoltărei urel contra romînilor — în genere micii școlari înjură pe romîni în urmă, pe strade.

Școli romîne sunt școale de băeți primare de sub direcția d-lui institutor Petreanu, fost revizor școlar, funcționează cu 2 clase, copii abia învățînd limba romînă și școala de fete, de sub conducerea d-nei Kirițescu Ecaterina-Simka.

Pe lîngă aceasta mai sunt în Balcik 3 școli froebeliane: școala No. 1, de sub dirigența d-rei Eugenie Marinescu, școala No. 2, de sub dirigența d-nei Goraș și școala No. 3, înființată săptămîna aceasta sub dirigența d-nei Vasilichia Burata.

Pe lîngă aceste școli funcționează secții particulare pentru elevii turci, la No. 1 sub conducea d-nei El. Brandia, la No. 2 sub conducerea d-rei Anka Tonescu, studentă și la No. 3 sub conducerea d-rei Ana Ionescu, studentă.

Revizorii școlari Voinescu va avea reședința în Balcik—rămânînd d. Stroescu la Dobricî—după cerere.

D. Romulus Ionașcu și-a reînoit demisia din postul de director al școalei comerciale superioare.

Comisiunea de recrutare va lucra în comunele Cotnari, Scobinți și Cepleniță în zilele de 19 și 20 ale lunei curente.

Cercurile culturale ale notarilor, după o decizie provizorie, vor urma a se ține cu începere de la 1 Martie a. c.

Avîndu-se în vedere succesul obținut cu atelierele de țesetorie de la mînăstirea Agapia, s'a decis a se mări numitele ateliere și a se înființa ateliere similare, treptat, la toate mînăstirile de maice.

Economul Gh. Niculea, noul revizor eclesiastic, și-a luat postul în primire.

Joi 19 Februar, va avea loc o adunare a membrilor societății de ajutor reciproc „Moldova" pentru a se consfătui asupra activității de depus, în vederea prosperării numitei societăți.

In urma inspecțiunilor făcute de d. d-tor Țaranu, s'au mai confiscat mari cantități de pîne găsite lipsă la cantar, de la comercianții Trepcea din Str. Anastase Panu și Abramovici din str. Nicolina.

S'a decis ca în vacanța paștelui studenții de la arheologie să facă o excursie de studii la Adam-Clissi (Dobrogea), sub conducerea d-lui profesor O. Tafrali.

„Unirea Educătoarelor Romîne", își va ținea obicinuita ședință *Joi 20 Februar* orele 4 jum. în localul Școalei „Oltea Doamna".

Se vor face mai multe comunicări, de diferite membre, urmate de discuțiuni.

50 de ani de preoție. — Sîmbătă 8 Februar a. c. venerabilul nostru concetățean Economul Constantin Știubeiu a împlinit 50 de ani de la hirotonia sa ca preot la 8 Februar 1864 de către fostul Mitropolit Kalinic Miclescu, carele, la 14 Noembre 1863 l'a fost și cununat, și astfel, după un jubileu de căsătorie, iată-l împlinind și un al 2-lea jubileu, cel de preoție: frumoasă situație; demnă și de dorit și de imitat pentru clerul nostru.

Școlare.—Ministerul face cunoscut, că revenind la dispozițiile regulamentului școalelor superioare de comerț, art. 2 al. e, nu va mai permite ca să se dea examene particulare pentru înscrierea în cl. I-a a acestor școale, a candidaților cari n'au trecut patru clase liceale, de cît la școlile statului, chiar cînd efectivul locurilor nu va fi împlinit cu absolvenții cu diplomă a cursului inferior de liceu.

— Examenele de capacitate pentru specialitățile: 1) Științele comerciale, 2) Științele juridice, care se fixase pentru ziua de 15 Aprilie 1914, se amînă până la noi dispozițiuni.

— Cu începere de la 15 Februar, orele de servicin la Ministerul de Culte și Instrucțiune Publică, sunt de la 8—1 p. m.

— Ministerul a aprobat ca d-ra Creangă L. Silvia, să predea aritmetica, la institutul particular «Herovanu» din Iași.

— D-ra Natalia Fudulache, cu examen de capacitate, a fost numită pe 1 Mart 1914, ca maistră conducătoare, cu titlul provizoriu, la grădina de copii din Pildești-Simionești, jud. Roman.

— S'a acordat d-lui C. Grădinescu institutor-Roman, un concediu pentru lunile Februar și Martie, fiind suplinit de d. I. Grosu abs. de liceu.

— S'au numit suplinitori pe 15 Februar, următoarele persoane în județul Dorohoiu:

D. Popovici abs. de gim. la Sendriceni-Cobîla. D. Berijan abs. de gim. la Satul-Mare, M. Sandu cu 4 clase de liceu la Codreni, D. Nichita cu 4 clase de liceu la Verpolea, M. Barbu normalist la școala Grămești.

— S'a detașat pa ziua de 1 Febr. pe învățătorul I. Nimereanu de la Sancenița, la școala de băeți No. 2 Dorohoiu, în locul d-lui D. Romanescu numit revizor școlar de Dorohoi, iar la Sancenița s'a numit suplinitor preotul Octav Rotărescu.

— La școala din Jigoreni-Vaslui, a fost numit învățător pe 1 Febr. D. Ștefan Petrescu absolvent al școalei normale din Bîrlad, iar la Deleni pe D. Iulian Dorin abs. de liceu.

— S'a acordat concediu de o lună d-nei Hariclia Ghidionescu, institutoare din Iași, suplinită de d-ra Andronic.

— D-nei Paula Petra institutoare Iași s'a acordat un concediu de una lună, pînă la 27 Febr. fiind suplinită de d-ra Antinescu.

— D-nei Heloiza Constantinescu instit. Iași i s'a acordat un concediu de trei luni, ffind suplinită de d-ra Goilav.

— Marți 19 Februar se întrunesc inspectorii școlari la Ministerul de instrucție, spre a discuta asupra înființărei unei secții normale pe lîngă liceile și gimnaziile din unele orașe, din care să se recruteze învățătorii.

— D. C. Teodorescu, institutor la șc. No. 3 băeți din Roman a fost numit director al școalei medii din acel oraș, în locul d-lui Vrînceanu, rechemat la catedra sa de la școala No. 1 băeți Roman.

— D-na Elena Drăgoi, învățătoare la școala din Bucecea a fost detașată pe ziua prezentărei la școala de băeți No. 32 din București, la catedra d-lui Dumitrescu, numit inspector al bibliotecilor școlare.

— S'au numit suplinitori pe 15 Februar în jud. Iași:

D-ra Maria Manoliu la Trifești Hermeziu, d. Gh. Agapi la Lupăria, în locul d-lui N. Crăescu, îndepărtat pentru purtări rele

D-nii acționari care voesc a lua parte la adunarea generală ordinară și extra-ordinară a Băncii Iașilor care va avea loc la 23 Febr. crt. ora 10 a. m. vor trebui să se înscrie cu 5 zile libere înainte de adunare și să depună acțiunile la purtător.

Amicul nostru d. Eugen Herovanu, aflînd eri în capitală rezultatul balotagiului, a trimis d-lui Al. A. Badareu o entuziastă telegramă de felicitare.

Creditul de 430 milioane

Cetim în „Bursa"

Convorbire cu d. ministru dr. Angelescu

Cu privire la creditul de 430 milioane afectat căilor ferate, despre care ne ocupăm în articolul de fond al acestui număr, mai putem da următoarele explicațiuni interesante.

Față de știrea oficiosului «Viitorul» că acest credit a fost suspendat, am crezut de absolută nevoe să ne adresăm de-a dreptul ministrului de lucrări publice, pentru a obține o lămurire precisă asupra acestei chestiuni de cea mai arzătoare importanță.

Coincidența a făcut ca să găsim pe d. ministru dr. Angelescu în conferință cu d. Al. Cottescu, directorul general al căilor ferate.

D. ministru a dezminți categoric informațiunea «Viitorului». declărîndu-se că tocmai dinpotrivă, creditul se va aplica așa cum a fost votat, adică repartizat pe șeapte ani.

Pentru anul în curs vor fi destinate 60—70 milioane din acest credit lucrărilor în curs și anume: 33.000.000 lei pentru material rulant; 8.000.000 pentru amenajarea gărilor; 11.000.000 pentru tunelul «Isvor», și vre-o zece milioane pentru linii de garaj.

Aceste detalii ne-au fost confirmate de către d. Cottescu, directorul general al C. F. R. care, dnpă cum spuneam, se afla în conferință cu d. ministru tocmai asupra acestor chestiuni.

Așa dar, d. ministru va aplica legea creditului. așa cum a fost votată, spre binele țării, căci nici o cheltuială pentru căile ferate nu este zadarnică. Ea este imperios cerută, dar în acelaș timp e și rentabilă.

Dupa terminarea convorbirei, d. ministru dr. Angelescu împreună cu d. Cottescu, îmi spuseră că se duc la Ministerul de finanțe, la d. Costinescu, spre a se înțelege asupra amănuntelor referitoare la cheltuirea celor 60 — 70 milioane destinate anului în curs.

FARMACIA D^R. RATIANU
IAȘI.—PIAȚA CUZA-VODĂ
Recomandă excelenta sa **Untură de Pește Norvegiană** purificată anume pentru uzul intern și primită direct din Christiania.
Cu această excelentă untură de pește, Farmacia Dr. RATIANU prepară
Untura de Pește Jodoferată 2.75 Flaconul și
Emulsia de Untura de Pește cu lactofosfat de Calciu
a 3.25 Flaconul, și indicată în special copiilor și adulților ce suferă de rachitism, scrofuloză, debilitate generală, anemie și care nu pot suporta untura de pește simplă.
Pentru acei ce nu pot lua nici un preparat de untură de pește, recomandăm
Siropul și Elixirul Jodotanic Dr. Ratianu
foarte plăcut la gust și care înlocuește cu mare succes toate preparatele de untură de pește în cazurile de limfatism, rachitism, scrofuloză, debilitate generală, sifilis și diverse afecțiuni ale pielei.
Farmacia posedă un Laboratoriu special pentru Analize Medicale.

ULTIME INFORMAŢII

Un ziar din Capitală înregistrează ştirea că primăria de Iaşi va fi «cedată» de d. Georgel Mirzescu, drept compesaţie d-lui Tica Crupenski.

Ştim că zvonul acesta circulă de cîte-va zile, după cum, mai eri, s'a pus în circulaţie că d. Al. Teodoreanu va fi ales primar ad-interim ca să facă loc apoi d-lui Mirzescu titularul de drept.

Se prea poate însă ca alegătorii Iaşului să crute clubul liberal de grijele aceste ale distribuţiei de demnităţi, alegînd în fruntea comunei oameni mai destoinici.

Să nu se grăbească dară liberalii a vinde pielea ursului din pădure.

Ştirea că d. Gh. Scobai ar fi fost reprimit în clubul liberal local nu este adevărată.

„Evenimentul" sufere de Fişerizm de câteva zile. Publică şi dezminte mereu ştiri privitoare la Moki Fişer.

Un naţionalizm fişerist.

Dl. Dr. Sion a dat circulara ca medicii publici să facă, intervenţii direct la d-sa, iar nu prin intermediari.

Un medic funcţionar ieşan plecând în Capitală ca să facă d-lui Dr. Sion o comunicare n'a fost primit „ne fiind zi de audienţă".

Vom publica mîni raportul d-lor D. Pompei, Miller-Verghi şi Gh. Ghibănescu, privitor la examenul de conducătoare a grădinelor de copii. Rezultatul definitiv al acestui examen l'am publicat în numărul de eri.

Duminică a fost prins de către agentul comenduirei caporal Andriescu C. soldatul dezertor Popovici Gh. din marina militară Galaţi. Acest individ era evadat din închisoarea militară Galaţi, unde era osîndit să-şi facă pedeapsa de 6 luni închisoare. pedeapsa aplicată pentru a doua dezertare.

Astăzi la ora 10 a. m. în sala de examene a facultăţei de litere s'a întrunit comisiunea de organizare a bibliotecei centrale Iaşi spre a stabili numărul oarelor de lucru pentru toţi funţionarii şi la urmă s'a hotărît 6 oare de serviciu.

Comisiunea a chemat pe fiecare funcţionar întrebîndu-l ce titluri posedă şi făcîndu-le cunoscut d-lor Octav şi Gh. Săvescu custozi, că pe ziua de 1 Martie sunt înlocuiţi, din cauză că nu îndeplinesc condiţiunile cerute de lege.

Compania de jandarmi rurali a înaintat prefecturei de judeţ pe băetanul Teodor Cojocariu de 16 ani, din comuna Hudeştii Mari, jud. Dorohoi, găsit vagabond prin judeţul nostru.

Consulatul austro-ungar din localitate a cerut să i se comunice rezultatul anchetei privitoare la reclamaţiunea mai multor muncitori agricoli bucovineni în contra d-lui Salomon Stern, arendaşul moşiei Vlădeni.

Au fost ridicate măsurile sanitare preventive contra invaziei holerei din districtul Skole (Galiţia).

Lucrătorii agricoli şi industriali vor fi supuşi, la intrarea în România, măsurilor prevăzute de regulamentul pentru lucrătorii străini.

Femeia Leia Grünspan, din com. Bolboca jud. Bender (Basarabia), a fost internată la ospiciul de alienaţi de la Socola.

In comuna Vlădeni s'a declarat epizoţia de febră aftoasă.

S'au luat măsurile de poliţie sanitară veterinară, în consecinţă.

Am relatat ieri în ziarul nostru, că pe şoseaua Tg.-Frumos—Buznea, a fost găsit cadavrul femeei Maria Negru din satul Buznea. Cadavrul prezenta urme de lovituri sălbatice.

Ancheta a stabilit că soţul victimei, locuitorul Vasile Negru, întorcându-se acasă turmentat de băutură şi-a maltratat soţia şi a ucis o în lovituri.

Criminalul în urmă a dispărut şi, cu toate cercetările jandarmilor, nu i s'a putut încă da de urmă.

Ministerul de instrucţie a luat dispoziţia ca pe viitor, învăţătorilor normalişti să nu li se mai admită transferări dela posturile de 65 lei lunar, pe care-l ocupă deja, la posturile de 110 lei, întrucât prin cererea de transferare declară că se mulţumesc cu salarul postului ce l ocupă, această stare de lucruri fiind dăunătoare învăţămîntului.

Noua organizare a bibliotecei centrale Iaşi.—D. Gh. Pascu, directorul bibliotecii Iaşi a întocmit un proect de lege în care se prevăd următoarele: să desfiinţează titlurile de custozi înlocuindu-se cu titluri de bibliotecari, care vor fi în număr de şase, egali cu leafa de profesori secundari şi anume 450 lei lunar plus gradaţii.

Condiţiunile de admisibilitate vor fi: titlul academie pentru fiecare specialitate plus un examen depus înaintea unei comisinni compusă din profesori universitari, delegaţi respectivi de fiecare facultate.

Acest proect de lege a fost înaintat senatului universitar spre a fi discutat şi înaintat la Bucureşti.

D-na Ana Conta Kernbach, inspectoare şcolară, a ţinut Duminică seara la Ateneu o conferinţă despre viaţa lui Vasile Conta. Va mai ţine în curînd o conferinţă despre opera lui Conta.

Cercul Analelor.— Duminică seara' Cercul Analelor, a dat în locul conferinţei lui Jules-Brun a doua şedinţă literară a sa. Un numeros public asista.

D-nul profesor universitar G. Bogdan, preşidentul Cercului, a deschis şedinţa explicînd caracterul romînesc al Cercului Analelor, manifestat prin instituirea de premii. ce se vor distribui autorilor celor mai bune lucrări de ştiinţă, literatură şi artă.

Apoi, magistratul poet Donar Munteanu recită din versurile sale.

Tînărul poet Demostene Botez, citi apoi cîteva din ultimele-i producţii.

Lyra Franceză a fost reprezentată de d-nul André Faure, care citi cîteva din poeziile d-sale.

D-nul Gordon Botez, traducătorul „Samaritenei" de Edmond Rostand, a cetit de aseminea cîteva interesante poezii.

Apoi popularul şi excelentul poet Mihail Codreanu, a cules de pe tulpina artei sale, cîte-va din cele mai m rositoare flori cu al căror parfum a delectat publicul din Aula Universităţii.

Pentru a termina, prezidentul cercului studenţesc, d. Ştefan Petrovici, a declamat cîte-va frumoase versuri.

Această şezătoare literară a răspuns cît se poate de bine la scopul propus de la început de organizatori, care au lucrat necurmat pentru crearea unui curent cultural mai pronunţat la Iaşi.

Membrii societăţii „Ştefan Vodă" vor fi convocaţi la 2 Martie în localul cantinei şcolare din str. Elena Doamna.

Una din cele mai extraordinare reprezentaţii cinematografice va avea loc mîne seară Mercuri, în sala Circului Sidoli (Cinema Pathé Frères). Programul nou va cuprinde escepţional cinci părţi, şi în filmul principal „Mama şi fiica" îşi va face majestoasa apariţie d-na Betty Nansen, celebra tragediană daneză supranumită Sarah Bernhardt a Nordului. In partea comică va apare Max Linder într'o nouă a sa creaţiune, „Max operator de bătături" scenetă plină de haz. „Pathé-Journal" va aduce cela mai recente ştiri, întîmplări, telegrame etc. redîndu-le în cea mai desevîrşită sinceritate, întocmai după cum le-a înregistrat. Şi afară de acestea Fantoşele insufleţite de ventrilocul Fiedler, un artist în puterea cuvîntului, vor fi reprezentate în pauza cea mare, ca humor de varieteu, pe scena Circului Sidoli.

Iudemnăm călduros pe cetitorii noştri să aziste la reprezentaţia de mîne seară Mercuri din Sala Circului Sidoli.

Dela 23 Aprilie 1914 se închiriază

Două dugheni de cîte două odăi mari. Se pot da separat ssu împreună.

Două magazii de cîte 12 metri ungime şi 6 m. adîncime.

Informaţiuni la proprietar d. M. H. Goldnar str. Gh. Mîrzescu 17.

De închiriat una casă mică şi

De vânzare două corpuri casă cu curte şi livadă, cu pomi roditori în fundacul 40 de Sfinţi, No. 4. A se adresa Parohului Agapie la Biserica 40 de Sfinţi.

Serviciul telegrafic şi telefonic al „Opiniei"

Serviciul Telegrafic

REVOLUŢIA DIN EPIR

— Răsvrătirea ia proporţii —

Atena.—Agenţia din Atena comunică oficial că ordinea domneşte în judeţele Colonia, Coriţa; o mare efervescenţă se observă în judeţele Delvino, Argirocastro.

Guvernul a declarat din nou că nu va recunoaşte autorităţile ecvoluţionare, dar va căuta să evite vărsarea de sînge.

Autorităţile greceşti au primit ordin să nu execute ordinele lui Zogrofos.

*

Din Colonia vine ştirea că autorităţile administrative şi militare au luat măsuri de a se împiedeca formaţiunea unui corp de revoluţionari şi de a neutraliza acţiunea de insurecţiune.

*

Revoluţia a fost declarată la Santi Quaranta. Autonomia a fost proclamată. Revoluţionarii au arborat steagul autonomiei şi au cuprins oraşul.

Guvernatorul anunţă că nu poate înăbuşi mişcarea sînt temeri de vărsări de sînge.

*

Insurecţiunea a fost declarată la Delvino. Revoluţionarii au inconjurat oraşul.

Comandantul se teme că garnizoana nu va interveni contra răsculaţilor.

Inmormântarea lui Said Paşa

Constantinopol. — Inmormintarea lui Said Paşa a avut loc, cu mare pompă. Corpul diplomatic a asistat.

Coriţa predata Albaniei

Atena—Colonelul Condulis, guvernator al Coriţei, a telegrafiat că a predat azi la ora 3 după amiază Coriţa, reprezintanţilor guvernului albanez.

Linişte în Spania

Madrid.—Greva din Valencia s,a terminat.

Viaduct luat de apa

Salonic. — O parte din viaductul de pe Vardar, între Mirofeca şi Strumiţa a fost luat de apă. Comunicaţia cu străinătatea a fost întreruptă.

Importul carnei din Romania

Cernăuţi.—După cum se ştie, abatorul din Burdujeni şi-a început activitatea acum câte-va zile, fiind actualminte în plină acţiune. De o camdată se taie însă numai rămători, transportîndu-se apoi carnea pe marele piţe din Austria.

Cum Bucovina se află în cea mai nemărginită apropiere cu frontiera romînă unde se află instalat abatorul, printre măcelarii din localitate se observă o mişcare în senzul de a-şi procura carnea necesară de la acel abator. Ca a urmare a acestei mişcări, în şedinţa de ieri a consiliului comunal, un consilier a interpelat pe primarul oraşului de ce nu intreprinde cele necesare, ca şi Bucovina să profite pe urma infiinţării abatorului din Burdujeni. Primarul dr. Weiselberger a promis că în curînd va interveni pe lîngă cei în drept ca să se rezerve şi Bucovinei o oarecare cantitate de carne. E de prevăzut deci, că în cel mai scurt timp, vom avea şi în Cernăuţi, carne românească, care se va vinde cu un preţ malt mai redus ca al celei indigene. Acest lucru ve contribui foarte mult la ameliorarea scumpetei alimentelor de prima necesitate ce domneşte aci. Opinia publică aşteaptă cu nerăbdare noul import al cărnei din România.

Serviciul Telefonic

Crima din Rusciuk

Bucureşti.—O crimă a fost comisă eri în Rusciuk. Marele comerciant de acolo Bakloff a fost asasinat de către casierul său, care, după aceia s'a sinucis.

Bakloff era foarte cunoscut şi se bucura de uumeroase simpatii.

O drama pe Dunarea

Brăila.—Ieri la ora 3 p. m. un grănicer postat în dreptul unei fabrici de făină pe malul Dunării, a zărit un om plutind pe un sloi de ghiaţă şi cerînd ajutor.

Cîţi-va barcagii şi marinari înştiinţaţi, aruncară frînghii dar nenorocitul în disperare, se aruncă în apă, sperînd să scape înnot.

Sleit de puteri, s'a înecaţ.

Capitala în întunerec

Bucureşti.—Aseară capitala a fost timp de o jumătate de oră în cel mai complect întuneric, din cauza deranjărei curentului electric.

Toate spectacolele au fost întrerupte.

D. Take Ionescu despre atentatul din Debreţin

Bucureşti.—Un redactor al ziarului „Neue Freie Presse" l'a întrebat pe d. Take Ionescu, cu ocazia trecerei sale prin Viena, ce crede d-sa despre atentatul din Debreţin.

D. Take Ionescu a declarat, că un asemenea atentat nebun şi criminal nu poate fi opera unui romîn. Romînii nu sînt salbatici, pentru a comite asemenea atentate.

Misiunea d-lui Take Ionescu

Constantinopole.—Ziarul „Levant Herald" se ocupă de călătoria d-lui Take Ionescu la Paris şi Londra şi scrie între altele:

Se atribue o mare importanţă acestor vizite în capitalele Angliei şi Franţei, cu toate declaraţiile oficiale că nu are nici o misinne.

O noua explozie

Fiume. — Astă noapte la 11. nişte indivizi au aruncat în palatul guvernatorului o bombă care a exploadat.

Faptul se pune în legătură cu atentatul din Debreţin.

Groaznicul atentat din Capitala

Bucureşti. — Astă noapte s'a încercat un groaznic atentat în Bucureşti. Victima e d-na Creţeanu, văduva amiralului Creţeanu, care locueşte în str. general Lahovari.

Inainte de a se culca d-na Creţeanu aude un sgomot în Camera de alături. Ducîndu-se să vadă ce e, găseşte un individ scotocind prin sertare. Văzîndu-se surprins, hoţul se repede asupra d-nei Creţeanu strîngînd-o de gît.

Făcîndu-se zgomot, soseşte servitoarea d-nei Creţeanu, care dă alarma. Hoţul fu silit să fugă pe fereastră urmărit de servitoare şi de alţi oameni, cari îi vin în ajutor, pe cînd victima rămîne în cameră în nesimţire.

Hoţul a fost prins la întretăerea str. Mercur cu Bulevardul Clemenţei. El se numeşte Toma Naghi şi e de 21 de ani.

D-na Creţeanu a fost salvată apoi de mai mulţi trecători, cari i-au dat ajutoarele necesare spre a se deştepta.

Important e că Toma Naghi, care a fort dus la secţie, a făcut declaraţii importante cu privire la unele detalii ale crimelor bandiţilor mascaţi.

UNDE E CĂTĂRĂU?

Buc.—O telegramă din Brăila anunţă că Dunărea a zvârlit la mal un Cadavru, care se crede, că ar fi al lui Cătărău.

Cu toate astea persistă credinţa că Cătărău ar fi fugit din ţară.

Un birjar din Ploeşti afirmă, că zilele trecute ar fi dus de la un hotel din localitate spre gară pe doi indivizi, din care unul s'a dat jos lângă statuia libertăţii. Astfel, că—dacă cei doi indivizi sînt Cătărău şi complicele lui—numai unul a plecat, iar cellalt ar fi încă în Ploeşti.

In legătură cu atentatul din Debreţin, un deputat din Camera Maghiară a adresat guvernului o interpelare, cu ocazia căreia s'au produs incidente.

Cutia cu Scrisori

Subscrisul C. Popovici proprietarul moşiei Spineni com. Erbiceni Iaşi, informîndu-mă cum că ar exissta la diferiţi bancheri, Bănci şi particulari, poliţi semnate cu girul şi acceptul meu, declar că în afacerile mele lucrez cu singurul Bancher S. O. Groswald ce posedă o poliţă cu girul meu în sumă de 8 (opt) mii lei şi ca atare nu recunosc şi nici nu voi recunoaşte ori ce alte polite semnate în numele meu declarîndu-le false.

Cu stimă
C. Popovici

Epitropia Generală
a
Casei spitalelor şi ospiciilor Sfi. Spiridon Iaşi

Aduce la cunoştinţă că în ziua de 8 Martie a. c. oarele 3—5 p. m. se va ţine în camera acestei Epitropii licitaţie publică prin oferte sigilate pentru închirierea caselor pronumite Cervinov Str. Lascar Catargi No. 32 din Iaşi, proprietatea acestei Case pe termen de trei ani şu începere de la 23 Aprilie 1914.

Licitaţia se va ţine conform Art. 72—83 din legea contabilităţei generale a statului.

Concurenţi pentru a fi admişi la licitaţie vor trebui să depue o garanţie provizorie iu sumă de 300 lei, în efecte publice sau numerar.

Condiţiunele şi ori ce informaţiuni se pot vedea şi lua în ori ce zi de lucru în cancelaria Epitropiei serviciul administrativ.

Prima Calcătorie şi Spălătorie
— DE LUX —
A. Müller
Iaşi strada Păcurari No. 15

Aduc la cunoştinţa Onor. clientelă şi Onor. Public că întroducindu-mi în atelierul meu maşini şi lucrători speciali în această branşă, se spală şi se calcă în cel mai nou sistem:

Cămăşi, Gulere, Trousouri, ori-ce fel de Broderii, Lengerie fină şi perdele.

Servind prompt şi preţuri moderate.

Cu deosebită stimă
A. Müller
Strada Păcurari 15.—Iaşi

ATELIER MECANIC
Dumitru Dorojan
STR. I. C. BRATEANU No. 121

Execută ori-ce reparaţiuni şi instalaţiuni Mecanice.

LA VII

100 cărucioare pentru transportat strugurii.

Invenţie proprie. 50 canapele pentru grădine din cele mai comode.

Marele Magazin de Muzică
„MICHELSOHN"
fondat în anul 1879
Iaşi, palatul Creditului Urban, Iaşi

PIANE
şi
PIANINE

Neumeyer, Schiller, Schweighoffer, Steinway & Son New-York
precum şi din ori-ce altă fabrică se vînd în rate lunare cu preţurile originale a fabricei

Pianine electrice
Kühl & Klatt—Berlin
Orchestrioane automate
Peters—Leipzig

Ori-ce fel de instrumente muzicale şi accesorii.

Note clasice şi moderne

Programul complect al Conservatorului cu mare *rabat*.

La cerere prin o carte postală se trimete acordorul-voiajor în ori-ce parte a ţărei.

INŞTIINŢARE

Subsemnatul Constantin Dochitz, aduc la cunoştinţa generală, că am revocat D-lui Ernest Mihailescu toate procurile ce iam dat.

Constantin Dochitz
Iaşi, 17 Februar 1914

Laboratorul de Analize Medicale şi Industriale
Doctor A. Ratianu
Chimist diplomat de la Universitatea din Geneva
— IAŞI — Strada Cuza-Vodă (Golia) 46 — IAŞI —

Execută: Cele mai complecte analize de urină, din punct de vedere chimic şi microscopic; Analize chimice şi microbiologice de lapte de la doici; Analize bacteriologice de spute asupra bacilului tuberculozei; Analize de secreţiuni uretrale asupra Gonococilor Neiser; Analize alimentare de vinuri, lapte, făinuri etc. Analize de stofe din punct de vedere a compoziţiei şi a conţinutului în lînă, bumbac sau matasă etc. etc.

Cereţi instrucţiuni pentru ori-ce analiză.

RENUMITUL MAGAZIN DE MUZICA

„LA INGER“

IAŞI.— Strada Stefan cel Mare No. 4.—

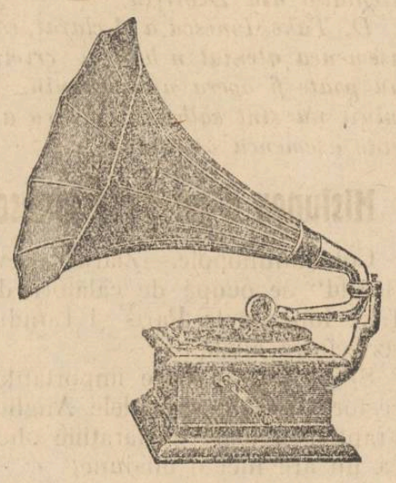

Face cunoscut Onor. sale clientele, cît şi Onor. Public, că, cu ocazia Sft. Sărbători a mărit Magazinul său şi i-a sosit un **Mare transport de Gramofoane**, reputata marcă **Inger** precum şi **Parlofoane fără goarnă** incepînd de la **Lei 35** pînă la **700.**

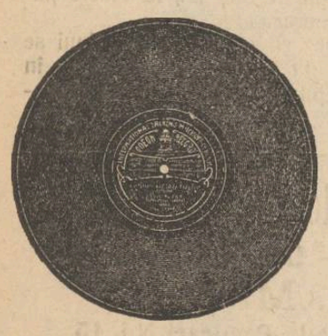

Asemenea a primit **25,000** plăci, începînd de la **2** pînă la **35** Lei bucata, cu **ultimele noutăţi** ca: **Dansuri, Opere** şi toate operetele noui, cîntate de artiştii trupei **„Grigoriu“**, precum şi **Plăci speciale** cîntate de celebri artişti ca

Carusso, Tita Rufo, Tamgua etc.

Vast asortiment de **Instrumente muzicale, Maşini de cusut Biciclete, Arme de vânat, Revolvere, Case de bani, Ceasornice Pendule, Mobile de lemn şi fer** etc.

Vinde şi cu plata în rate.

JACQUES CALMANOVICI
Strada Mare No. 4

Filiala. — Paşcani str. Mare
Sucursala. — Codăeşti, Jud. Vaslui

25% !

= ECONOMIE =

PRIN INTREBUINŢAREA

Săpunului Popular

DIN FABRICA „STELLA“ BUCUREŞTI

9 ANI DE SUCCES 9

Cinematograful Pathé Frères

Sala Circului Sidoli

Reprezentaţii în fie-care seară la orele 9

Duminicele, Sâmbetele şi Serbătorile, câte

Două Matineuri, la 3 şi 5 ore

Pe ecranul nostru apar toţi corifeii marilor teatre din Paris, Berlin, Kopenhaga, Viena, Roma, Milano, etc. ca: Sarah Bernhardt, Jane Hading, Etiévant, Alexandre, Robinne, Wiehé, Psylander, Henny Porten, Asta Nielsen, Max Linder, Prince, etc, etc.

Dreptul de excluzivitate a tuturor filmelor Pathé e concesionat numai filialei din Iaşi (Circul Sidoli), asemenea ne bucurăm de privilegii de la cele mai mari case care editează filme de lung metraj.

CINEMATOGRAFELE PATHE FRÈRES

sunt răspândite pe întreaga suprafaţă a pământului. Ele sunt vizitate de pătura cultă, de întreaga elită şi de toate straturile sociale.

Cinematografele Pathé Frères distrează, dând în acelaş timp cultură şi educaţie.

Pe cei câţi-va metri de pânză se resfrânge vastitatea tuturor domeniilor activităţei omeneşti; această pânză întrupează pedagogia şi întreaga enciclopedie.

Filme de popularizare ştiinţifică.—Escursiuni prin cele mai pitoreşti regiuni din întregul univers.—Toate sporturile moderne.—Vulgarizarea idustriilor.—Manevrele armatelor pe uscat şi pe mare.—Invenţiile şi noile descoperiri.—Pathé-Journal şi Eclair Journal, ziarele însufleţite care ne arată în fie-care săptămână tot ce se întâmplă mai de seamă în lumea toată. etc. etc.

Comedii, scene hazlii, scene artistice de varieteu, redare cinematografică a scrierilor celebre, etc. etc.

TOTUL REDAT CLAR ŞI PERFECT

Stagiunea de iarnă în vasta Sală Sidoli, cea de vară în Grădina Traian, anume aranjată pentru reprezentaţii cinematografice.

9 ANI DE SUCCES 9

Cinematograful Pathé Frères

Sala Circului Sidoli

Reprezentaţii în fie-care seară la orele 9

Duminicele, Sâmbetele şi Serbătorile, câte

Două Matineuri, la 3 şi 5 ore

FABRICA DE

Cafe turcească şi coloniale

SETRAC H. OHANNESIAN

Este cea mai bine asortată în *Undel mnuri* de la cele mai renumite fabrici franţuzeşti, grecesti, şi turceşti, *Cafea* Martinică, Ceylon, Moca, Santos, Jafa, America şi Henriol. *Ceai* rusesc, englez, indian şi *franţuzesc Colonial.*

Rahat de *Constanţinopol*, *Smochine* şi *Malaga* de *Smyrna*, *Marmelade* şi *Caramele* ruseşti, *Cacao şi Ciocolate* de la cele mai renumite fabrici.

— Conserve „COROANA“ —

Dacă doriţi să fiţi bine serviţi cu marfă proaspătă şi mai eftin ca or unde vizitaţi Magazinul de Cafea şi Coloniale **Setrac H. Ohannesian**
str. Caza Vodă 42

S'A REDESCHIS

Hotelul şi restaurantul „CENTRAL“

— Iaşi, Strada Gh. Mîrzescu —
Vis a-vis de Tip. H. Goldner
ARANJAT CU MOBILA NOUA
Bere, vinurile cele mai bune şi Aperitive speciale
sub direcţiunea cunoscutului **Leon From**
Preţuri foarte convenabile
Se primesc Abonamente Lunare trimis la Domicilia.—Asemenea se primesc angajamente pentru Nunţi şi Baluri

„OPINIA“

ORGANUL PARTIDULUI CONSERVATOR-DEMOCRAT

Apare zilnic la orele 5 p. m.

Cu ultimele ştiri telegrafice şi telefonice din ţară şi străinătate

Ziarul cel mai răspândit şi mai bine informat

REDACŢIA:	ADMINISTRAŢIA:
Clubul Conservator-Democrat	Tipografia H. Goldner
Piaţa Unirei	str. Gh. Mîrzescu

Sanatorul Dr. Tzaicu

IAŞI, str. ZMEU No. 3

Chirurgie. Complect şi perfect instalat din punct de vedere chirurgical. Săli speciale pentru operaţiile septice şi aseptice. Sală de sterilizări cu aparatele cele mai noi. Instrumentar ireproşabil. Se practică ori ce intervenţii.

Secţiunea de Chirurgie ortopedică prevăzută cu o instalaţie specială de **Mecanoterapie.** Se aplică aparate ghipsate, bandaje, se face gimnastică ortopedică, redresări, extensiuni etc. Se tratează: deviaţiile coloanei vertebrale, Mal de Pott, coxalgii, fracturile, luxaţiile, artritele, ankilozele etc. etc.

Facori. Sală specială. Moaşă diplomată în permanenţă.

Medicină. Se primesc toate maladiile. Se tratează bronşite cronice, emfizemul pulmonar, scleroza pulmonară, aderenţile pleurale cu aparate de gimnastică respiratorie.

Boli nervoase. *Electroterapie*, curenţi electrici băi electrice, masaje vibratorii electrice, epilaţie electrică. *Hidroterapie.*

Se tratează *sifilisul* prin noile metode: *injecţii Ehrlich* (606) sau mercur după indicaţii. Se execută toate *regimurile.* Se fac *analize* de sânge, urină, spute; sero-reacţiunea Wassermann. Se primesc în pensiune convalescenţi şi infirmi.

Directorul şi internul locuesc în sanatoriu. Ingrijire serioasă şi foarte conştiincioasă. Preţurile adaptate la toate straturile sociale. Policlinică, consultaţii între 1—3 p. m. Prospecte la cerere. Telef. 52.

ipografia H. Goldner, strada Gheorghe No. 17 Mîrzescu

ABONAMENTE

5 BANI

Un an . . . 20 lei
6 luni . . . 10 lei

OPINIA

ZIAR CONSERVATOR-DEMOCRAT

ANUNŢURI

Un rând pag. III, col. 5 b.
„ „ „ IV, „ „

5 BANI

Administraţia: Iaşi, str. Gh. Mironescu 17

Sub direcţiunea unui Comitet

Anul XI—No. 2109—Joi 20 Febr. 1914

POLITICE

Le mort qu'on tue...

Inainte de a şi da sfîrşitul obştesc, „Cuvîntul" avea, poate ca o presimţire firească, viziuni lugubre. Vedea în jurul său numai morţi, numai căzuţi, numai victime. Iar într'o supremă şi ultimă sforţare, printr'un fenomen de exagerare a propriei sale existenţe agonizante, dispărutul ziar ar fi dorit ca acei morţi, acele victime să treacă, în faţa lumei, drept opera lui, a „Cuvîntului, viteaz în luptă, semeţ pînă în clipa dispariţiei.

Intre acei morţi, ba chiar în fruntea lor, s'a încumetat să numere şi pe şeful nostru local, pe d. Al. A. Badareu, înregistrînd cu triumfătoare bucurie nu numai căderea în balotagiu, dar scomptînd şi prevestind, cu o satanică mulţumire, căderea definitivă a d-lui Al. A. Badareu la al doilea scrutin.

In ce chip au decurs lucrurile şi cum s'a îndeplinit proorocirea răposatului confrate iaşan, e de prisos să mai spunem. E chiar în destul de ciudat: „Cuvîntul", care a avut parte în hibrida sa existenţă de atît de puţine mulţumiri şi sărbători, n'a făcut sforţări să-şi prelungească agonia măcar pînă în ziua triumfului desăvîrşit, cînd a vea, adecă, să vadă căzînd pe şeful nostru, graţie propagandei asidue pe care o făcea mortul-viu „Cuvîntul" de deplorabilă memorie.

Ba, am zice aproape, că frica de bucurie—la joie qui fait peur!—i-a scurtat zilele şi că s'a topit de propriile sale emoţiuni în aşteptarea zilei celei mari.

Slavă domnului! Cobea n'a fost de rău augur, ci din potrivă.

Al doilea scrutin a întărit şi mai mult convingerea tuturora că d. Al. A. Badareu îşi păstrează marele ascendent asupra opiniei publice luminate a Iaşului şi, deşi candidat unic—din cauza pusilanimităţii prietenilor „Cuvîntului"—numărul votanţilor a CRESCUT, iar izbînda a fost deplină.

„Mortul" a îngropat cadavrul „Cuvîntului", dispărut fără nici o părere de rău; iar despre victimele furiei neputincioasei grupări arioniste, se poate zice ca în dicţionul francez:

„Les gens que vous tuez se portent assez bien..."

Se ştie că tot acei celebri din jurul foastei gazete au declarat şi pe Take Ionescu un „om de prisos".

Şi nimeni n'a fost mai de prisos în Iaşi ca şeful importat al acelei grupări,—nimic mai de prisos de cât „Cuvîntul"...

△

MICI POLEMICI

Unul din miniştri publică spre ştiinţa antreprenorilor ca să se prezinte la ministerul respectiv fără intermediari.

...Tocmai acum cînd d. Gr. Iamandi. nababul călătoreşte gratuit Iaşi-Bucureşti!

*

Prensul Griguţă s'a fript cu afacerea gunoaielor din Capitală.

N'are nici-o frică: îl spală... « Seara » de toate gunoaiele!

*

Amînarea alegerilor Constituantei liberalii încearcă s'o pună pe seama Princesei Elisabeta, care se va logodi curînd.

« Cherchez la Femme!..., »

*

Inlocuirea maestrului Mezzetti la Conservator prin d. Teodorini întîmpină dificultăţi.

Cum să puie un liberal tocmai la... Conservator?

*

Se agită în Capitală, din nou, chestia tramvaielor comunale.

In schimb liberalii se consolează cu gîndul că Fleva e al lor...

*

Cătărău s'a dovedit că era un aprignaţionalist. La Brăila parchetul se ocupă de o escrocherie electorală a naţionaliştilor la col. III.

Iată un partid care « moralizează » toată lumea...

*

Ce are mai bun teatrul nostru este—începutul şi sfîrşitul.

Stagiunea s'a deschis cu o serie de operete şi se termină acum cu o nouă serie.

NOTA ZILEI

Greşeli de tipar.

Am fost încunoştiinţat că se vorbeşte în acest număr de micul *lapsus* al zeţarilor sau corectorilor şi care e fatal.

Protestăm şi desmINţim.

Iată de pildă, ce scria « Mişcarea » în una din zilele aceste:

«Din cauza unei erori de zaţ, d. Dr. Severin a avut în numărul nostru de eri 188 voturi în loc de 88. Acelaş lucru s'a observat şi în alte gazete, din Capitală şi din localitate.»

Cum vi se pare?

Iată o greşală, o mică greşală de tipar, care dăruieşte d-lui Severin una sută voturi la Senat.

Puţină bunăvoinţă încă, din partea zeţarului şi d. Dr. Severin — d-sa însu-şi o imensă greşală de tipar de cînd şi-a tipărit primul şi ultimul discurs politic—ar fi ajuns senator al Iaşului!...

PRO DOMO

Nu pot fi pe plac nici « Evenimentului » şi pace. Regretabil pentru mine, de o mie de ori regretabil. Făcînd oare cari reflexiuni asupra modului cum au decurs alegerile generale în oraşul nostru, mi-am atras grea urgie din partea acelui ziar.

Socoteam că lupta se putea da în alte condiţiuni de cît cele văzute.

Ziceam că dacă guvernul trebue să reuşască pentru motive pe cari toată lumea le cunoaşte, opoziţia ar fi trebuit să caute a fi cît se poate mai bine şi mai mult reprezentată în parlamentul liberal. Şi în asemenea scop, persoanele trebuiau să vină pe planul al doilea, iar programele, principiile în cel întâi.

Liberalii au desfăşurat programul lor cuprins în expropiere şi vot unic.

Conservatorii democraţi au expus de asemenea vederile lor, că dacă acceptă expropierea, nu o primesc fără condiţiuni. S'a cerut cel puţin ca expropierea să se facă de instanţele judecătoreşti, plata să se facă în bani sunători, iar expropierea să vie în folosul obştiilor săteşti.

Apoi în ce priveşte reforma electorală dînşii o înţeleg în a se organiza un colegiu orăşenesc şi altul sătesc.

Conservatorii democraţi în special, n'au atins chestiunea de persoane. Dînşii n'au atacat încă pe liberali şi cu atît mai puţin pe conservatori, afară de cazul cînd au fost siliţi să se apere.

Dar programul conservator?!...

O serie întreagă de atacuri personale, crezînd că prin această tactică se va micşora dacă nu nimici însemnatatea ideilor.

Cine a placardat mai mult de cît colegii de opoziţie de astăzi şi de colaborare de ieri, tot felul de atacuri, din care unele au trecut ori ce limite, la adresa persoanelor conservator democrate?!

Cînd facem alegeri, ne adresăm în primul loc lumei neînregimentate în cluburi, căreia îi expunem vederile noastre. Or, ce zice această lume, cînd de partea cealaltă nu aude decît ponegriri de persoane?!

Şi sunt mulţi acei cari socotesc, că altfel ar fi fost rezultatele alegerilor la cari am asistat, dacă acolo ar fi fost mai puţină patimă, mai puţină pornire!

Recunosc că conservatorii se laudă cu rezolvirea chestiunei exterioare, rezolvire pe care vor s'o confisce numai în folosul lor, dar trebuia spus ceva şi despre nevoile oraşului ca şi despre cele ce socot ei ca fiind trebuincioase ţerii şi localităţii. Aceasta n'au făcut'o. Nu aceasta a fost programul de luptă, ci acel de moarte takizmului. Şi ca să se ajungă aici, altă cale nu s'a găsit decît atacuri contra persoanelor.

Că nu place « Evenimentului », nici cum scriu eu, o regret cu atît mai mult.

Dar leac contra unei astfel de boale, greu, dacă nu imposibil, de găsit.

Nu posed nici manualul perfectului stilist, n'am nici cultura întinsă ori suficienţa celor de la numita gazetă. Nu sunt nici literat, nici poet, ci un modest cetăţean, care trăeşte în vremea lui, vede împrejurările şi le judecă cu mintea aceasta multă, puţină, cît i-a dat Dumnezeu.

Căci socotesc că fiecare cetăţean are dreptul să-şi exprime prin graiu ori scris sentimentele şi aprecierile lui, cînd e vorba de interese generale ori locale, chiar cînd nu e un literat ori poet ca cei de la « Evenimentul ».

V. I. Radu

CEDITUL PENTRU C. F. R.

Am reprodus eri dintr'o serioasă revistă economică declaraţiile făcute de d. dr. Angelescu, noul ministru al lucrărilor publice, cu privire la zvonul de suspendare a împrumutului de 430 milioane obţinut de d. Al. A. Badareu sub trecutul guvern.

In fruntea aceluiaşi număr de revistă găsim următoarele reflexii judicioase asupra necesităţii acelui credit şi despre calamitatea lipsei mijloacelor de transport.

„Zilele acestea s'au publicat de către ziare ştiri, cari, puse faţă în faţă, arată deoparte starea absolut de nesuştinut la căile noastre ferate şi de alta lipsa de energie creatoare la aceia care au răspunderea situaţiunii şi chemarea de a o îndrepta.

N'o să ne mai pierdem vremea, descriind halul în care au ajuns drumurile noastre de fer. In privinţa cceasta s'au epuizat toate adjectivele şi calificativele de natură pejorativă. Cînd zicem că starea mijloacelor noastre de transport este o adevărată calamitate pentru economia noastră naţională, expresiunea—rugăm să fim crezuţi pe cuvînt—nu este exagerată. Nu avem nici obiceiul de a întrebuinţa aici vorbe tari. Discuţiunea problemelor economice, chiar dacă implică uneori pasiune, nu cîştigă prin vehemenţă. Dar, în ce priveşte problema căilor ferate, suntem într'adevăr excedaţi.

In acelaş timp ce s'a anunţat prin presă că fabricele de cherestea se vor vedea silite să închidă ferăstraele şi să concedieze miile de lucrători ce întrebuinţează, dacă nu li se vor pune de urgenţă la dispoziţie vagoane; în vreme ce industria de petrol este stînjenită, ţinută în loc şi micşorată atît în ce priveşte exploatarea cît şi rafinarea şi exportul, din pricina lipseî mijloacelor de transport; pe cînd viaţa în oraşe devine de o scumpete care deţine un record mondial, conducătorii responsabili ai ţării au hotărî după cum s'a spus zilele acestea în ziarele oficioase,—fără să se desmintă—că se va suspenda creditul de 430 milioane pentru C, F. R. şi se va pune în lucrare numai ceea ce se va constata ca absolut indispensabil.

Noi credem că guvernul face o mare greşală. Lasă că nu a arătat încă ce înţelege prin lucrări indispensabile. Programul de lucrări cuprins de legea crediţuiui de 430 milioane este un *minimum*, după cum am aratat de mai multe ori. Dar dacă s'ar scoate sumele prevăzute pentru nouile linii proiectate prin lege—linii a căror punere în lucru, este, după concepţia noastră, de o urgenţă absolută, rămîn creditele pentru liniile de garaj, pentru mărirea atelierelor şi pentru mărirea parcului de material rulant. Acestea din urmă cel puţin trebuiesc *neaparat* executate.

S'a arătat cu prilejul discuţiei legii, că pentru punerea în aplicare a programului de lucrări, va fi nevoie de 80 milioane anual şi că această sumă va trebui să fie luată prin împrumut din piaţa internă sau externă. Guvernul trecut a declarat, bazat pe cifre, că pentru sezonul de lucru din 1914 situaţiunea tezaurului e aşa în cît se poate lua deocamdată fără de nici o temă, suma de 80 milioane pentru lucrări.

Dar, chiar dacă situaţia n'ar fi aşa de înfloritoare pentru moment, chiar dacă ar trebui să se recurgă la o emisiuue internă de obligaţiuni, noi credem că se impune s'o facem cît mai repede. Nu avem timp de pierdut. Se va obiecta, poate, că situaţia pieţii ar reclama o emisiune pe o dobîndă mai ridicată. Dar nici eventualitatea aceasta nu trebue să ne sperie. Să plătim mai mult acum, fiind-că aceasta va renta în viitor, şi fiindcă nu diferenţe mici sau ceva mai mari, de dobînzi, ar trebui să hotărască în chestiuni cari stau la însăşi baza dezvoltărei noastre economice şi de stat. Ori-ce sacrificii în direcţia aceasta sunt bine venite, fiind-că sunt plasamente a căror rentabilitate stă în progresul bogăţiilor ţării, deci şi progresul cultural şi politic al poporului. Pentru asemenea rezultate, nu este ertat să avem concepţiuni mici şi să măsurăm aceste nevoi cu cotul preocupărilor de fiece zi.

Se pare că guvernul ar avea de gînd să rezerve piaţa internă pentru emisiunile viitoare, în vederea expropierei. Nu afirmăm aceasta. fiind-că în primul rînd, cele dintâiu emisiuni funciare nu vor putea, în nici un caz, fi făcute de cît peste doi-trei ani; al doilea, fiind-că cea mai mare parte din viitoarele obligaţiuni funciare vor trebui să fie plasate în străinătate şi al treilea, fiind-că refuzăm de a crede că pentru menajarea succesului *a cestor* emisiuni, guvernul ar consimţi să amîe lucrurile de importanţa extra ordinară a celor prevăzute prin legea creditului de 430 milioane lei. Ştim că guvernul actual este prea pătruns de nevoile economice ale ţării, pentru a putea lua atitudine după considerente ca acele cari se pretează în chestia emisiunilor în vederea expropierei.

In ori-ce caz, dat fiind că există totuşi intenţiunea de a se suspenda creditul de 430 milioane lei, revenim la părerea noastră exprimată nu de mult, ca să se convoace special un *Congres extra-ordinar Al Camerilor de Comerţ* pentru a cere guvernului să aplice legea.

Este de prisos, credem, să mai arătăm că nu suntem inspiraţi în cele ce spunem de vre-un gînd de ostilitate împotriva cuiva, a guvernului sau a ministrului respectiv, nici că am voi să creăm încurcături prin ridicarea unor probleme grele, în afară de cele arzătoare cari sunt la ordinea zilei. Am avut totdeauna aceiaşi atitudine. Convingerea noastră este că fără de mijloace eroice nu se poate îndrepta starea de lucruri de la C. F. R. şi că aceste mijloace trebuesc negreşit întrebuinţate ».

OAMENI ŞI LUCRURI

Accidentele tiparului

Iată un titlu care s'ar putea întrebuinţa într'un înţeles ştiinţific—cu aplicaţiune la higiena atelierelor tipografice.

Ne gîndim însă cu totul la altă-ceva, scriind titlul de mai sus. Ne gîndim la acele « accidente », mici în aparenţă, dar grave de care adeseori atîrnă soarta producţiunilor literare, beletristice ori ziaristice şi cari, în împrejurări date, ar putea decide şi de soarta unui scriitor, nu numai a unei lucrări,

S'a dat în vileag zilele aceste fenomenala uşurinţă cu care s'a tipărit una din cele mai noui ediţiuni ale marelui poet Eminescu.

Se prepară comemorarea sfertului de veac de la moartea poetului. Singurul semn de slăvire a memoriei lui, ar fi să se răscumpere acea ediţiune, criminală ca nebăgarea de seamă, şi să se nimicească. Poate mai sunt şi altele la fel.

Greşelile de tipar sunt ucigătoare pentru o operă de valoare.

In una din zilele aceste un harnic compilator îmi arăta colile în pregătire a unei ediţiuni complete din scrierile lui Conta. Cunoscînd... poznele ce făcuse tînărul cu alte întreprinderi analoage, l'am întîmpinat cu o singură întrebare:

— Dar erorile de tipar?

S'a recunoscut de mult cîtă dreptate avea marele Caragiale cu *fobia* greşelilor de tipar, de care era obsedat.

Am pe masa de lucru una din noile publicaţiuni ale Academiei Romîne: « Estetica poeziei populare », discursul de recepţiune al d-lui Delavrancea. Cetim chiar la început:

«...Vlăhuţă care a turnat în bronz inscripţiunile lui de adevărat poet ».

Aşa-i că e mortal de ridicul să vorbeşti de « inscripţiunile » în loc de « descripţiunile » unui mare poet?

Dar, drept încheiere, vom povesti un fapt cunoscut, aci în Iaşi, numai de puţini amatori.

Un întreg volum de nuvele şi schiţe, gata tipărit, datorit eminentului prozator iaşan d. Calistrat Hogaş, zace în podul unei tipografii iaşane. Autorul, pe bună dreptate, refuză autorizarea de a se pune în vînzare cartea, cu toată dragostea firească ce are şi d-sa, de sigur, ca orice alt scriitor, pentru propriile sale lucrări. E nevoie oare să mai spunem ce mare pagubă pentru proza romînă este dispariţia acestui volum, pricinuită numai de grosiere greşeli de tipar, pe care — indiferent din vina cui—corectorul n'a reuşit a le înlătura?

Sunt mici accidente,—erorile de tipar; dar destul de mari, de multe-ori, ca să omoare o carte, o reputaţie, un scriitor.

Rodion

ECOURI

Concurs pentru un alfabet. — Chinezii vor să se « *deschinezească* ». Ei au intenţia de a înlocui caracterele monosilabe ale limbei lor scrise printr'un alfabet ca cel al limbelor europene. Ministrul Educaţiei a convocat o conferinţă de literaţi şi de profesori pentru a examina această importantă chestiune. Conferenţa a conchis că trebuie să se publice un concurs pentru crearea unni alfabet ale cărui semne să fie cît mai puţine posibil, totuşi să exprime toate sunetele întrebuinţate în principalele dialecte chinezeşti. Indată ce acest alfabet va fi stabilit. Ministrul va lua măsurile necesare în viderea publicărei unui dicţionar pentru şcoli.

C. V. B.

Cuvîntarea d-lui G. SKARLET

— la întrunirea comitetului executiv al clubului —

Iubiţi prieteni,

Trebue să mărturisesc că sunt gelos pe prietenul nostru d. Lascar Antoniu, după cum cred că sunteţi şi fiecare din d-vs. în parte, pentru că d-sa a reuşit a diseca inimile şi cugetele noastre, exprimînd şefului nostru iubit, d-lui Badareu, învingătorul de astăzi, sentimentele noastre intime şi devotamentul nostru constant.

Domnilor,

De astă dată, Partidul nostru nu s'a găsit în faţa unor adversari politici — ca de obiceiu—*ci în faţa unor duşmani de moarte, cari au dat luptei politice o aparenţă de canibalism,* care avea de scop urît împrăştierea noastră din club şi distrugerea şefului nostru. S'au înşelat amar însă, duşmanii noştri, — nu le mai fac concesia de a-i numi măcar « adversari» — căci cu vederile lor scurte, nu îşi au dat în destul seama de valoarea şi forţa iubitului nostru şef, d. Badareu, la adresa căruia, în alte campanii electorale, nu mai aveau cuvinte de laudă, de slavă şi admiraţiune, dar pe acelaş om azi 'l urăsc din motive josnice, uşor de explicat. *Da, recunoaştem că e prea mare figura politică a şefului nostru, că duşmanii lui se găsesc prea în umbră faţă de el, că ei îşi dau seamă că numele lui Badareu va trăi în istoria luptelor politice, căci munca lui titanică, priceperea lui rară, şi inteligenţa lui vie a servit prea mult Iaşilor şi Ieşenilor. în cît de toate operile mari făptuite în ultimul deceniu e legat şi numele lui Badareu, cea ce face pe duşmanii lui, în neputinţa lor, să nu doarmă liniştiţi şi de aceia îşi au dat mîna, căutînd a întuneca meritele şefului nostru.*

Mare rătăcire însă, domnilor, căci duşmanii şefului nostru şi ai noştri, nu au cugetat destul, *că un om ca Badareu, care e rezultatul muncei şi meritelor lui proprii, nu se poate distruge de oamenii cari sunt obişnuiţi a judeca şi a privi totul prin prisma „moşteniторilor"* nu a meritelor lor personale! De aceia, Partidul nostru şi şeful nostru, cu toate aceste deslănţuiri de patemi şi mijloace sălbatice, au ramas aceiaşi tot aşa de tari. în jurul steagului Partidului şi cu şeful şi mai oţelit din aceste lupte. Aş fi vrut să vedem pe fie-care din cei doiu d-ni şefi ai partidelor duşmune nouă, în situaţia noastră, după o aşa luptă: *ce s'ar fi mai ales din partidele şi şefia lor?!*

Azi cînd şeful nostru a eşit învingător şi mărit, noi soldaţii din jurul lui, nu putem de cît să ne simţim mîndri că ne-am găsit la postul nostru de datorie şi urînd şefului nostru izbînzi din ce în ce mai mari în viitor, să-l asigurăm de întreaga noastră admiraţiune şi devotament din cari vom face ziduri de apărare în jurul său.

Să trăiască şeful nostru' d. Senator Alexandru Badareu.

PHOSPHATINA FALIÈRES

Cel mai bun aliment al copiilor

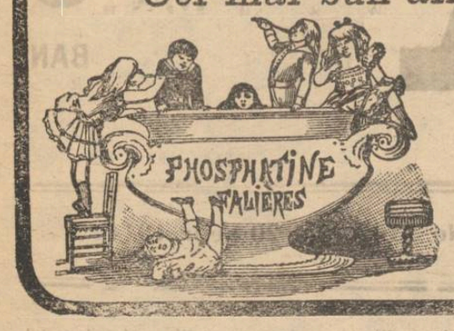

Recomandat de la vărsta de 7-8 iuni, în momentul intercărei şi în timpul creşterei. — Ajută dentiţiunei şi formărei oaselor. — Previne sau opreşte diareea aşa de frequentă in timpul căldurilor.

Folositoare tuturor stomacurilor delicate, bătrânilor, convalescenţilor.

PHOSPHATINA FALIÈRES este inimitabilă.

DEPOSIT GENERAL :
6, Rue de la Tacherie, PARIS *şi pretutindeni.*

Presa şi alegerea d-lui Al. A. Badareu

Ziarul „La Roumanie", înregistrînd alegerea d-lui Al. A. Badareu, zice:

„—Suntem foarte fericiţi de alegerea d-lui Badareu, care după ce a văzut ridicându-se în potriva d-sale intrigile cele mai nemeritate, n'a mai întâlnit nici un concurent la balotagiul de ieri, la care a obţinut un mare număr de voturi, ce dovedesc înalta situaţie pe care o ocupă în Iaşi, care datoreşte atita recunoştinţă muncei sale, ca devotamentului pentru concetăţenii sei şi al temeiniciei ideilor sale.

*

Iată cum comentează ziarul „Pressa" alegerea de la Iaşi :

«D. Badareu a fost răzbunat—şi l'au răzbunat 346 alegători cari au ţinut să şteargă ruşinea ticăloşiei săvîrşită cu o săptămînă înainte.

Bucuria coaliţiei infame a fost de scurtă durată. Desamăgirea a avut-o chiar îndată după cunoaşterea rezultatului primului scrutin, cînd s'a văzut înşelată în calculul că fostul ministru de lucrări publice sub imperiul amărăciunii, nu-şi va menţine candidatura pentru alegerea în balotaj.

Calcul stupid din partea unor oameni care au avut prilejul să cunoască şi temperamentul de luptător al şefului organizaţiei conservator-democrate din Iaşi şi dragostea şi pietatea-i fiască pentru oraşul care a fost leagănul strălucitei sale cariere politice. Un Alexandru Badareu să dezerteze lupta—şi încă la Iaşi, acolo unde de două-zeci de ani a înregistrat numai izbînzi electorale? Şi totuşi aceasta a fost versiunea neroadă răspîndită, acum o săptămînă, de acei cari au stat la pîndă, în preajma urnei, spre a-l lovi pe la spate. La postul de luptă şi răspundere a rămas. pentru că ştia că victoria finală, ori cît de infame ar fi armele coaliţiei, tot a sa va fi. D. Badareu nu şi-a menţinut candidatura pentru satisfacerea deşertăciunei de a mai fi odată reprezentant în Parlament ; a ramas pe poziţiunea cucerită de ani nenumăraţi, pentru că avea această obligaţie faţă de partidul său, faţă de corpul electoral care, cu toată urgia administrativă, i-a acordat, de la primul scrutin 277 sufragii din 581 votanţi şi 387 buletine anulate. Cu atît mai preţioase au fost aceste 277 sufragii că ele au fost obţinute în condiţiunile vitrege ştiute: d. Badareu neavînd un contra-candidat oficial, iar organizaţia liberală locală, în perfidia ei, suscitînd pe de o parte candidatura aşa zisă independentă a profesorului liberal Scobai, iar pe de alta anulînd buletinele d-lui Badareu, ori dăruind voturi la doi candidaţi conservatori.

Dar concludent, pentru marea popularitate a d-lui Badareu şi tăria organizaţiei noastre în a doua capitală a ţării, e rezultatul scrutinului de balotaj. Cu propriile forţe a luptat fostul ministru de lucrări publice acum o săptămînă, cu propriile-i forţe s'a ales eri.

Cele 346 voturi din 400 votanţi întrunite eri pe numele d-lui Badareu sunt voturi conservator-democrate, voturi cari constitue efectivul nostru real în colegiul II de Senat din Iaşi. D. Badareu a fost singur în faţa urnei — prin urmare n'a avut cum să se rătăcească voturi de ale vreunuia dintre adversari — dacă ar fi existat. D. Dim. Greceanu nici nu s'a încumetat să înfrunte pentrn a doua oară urna, cu cele 88 voturi obţinute, la primul scrutin, de candidaţii săi. Iar liberalii n'au dat nici un vot fostului ministru de ucrări publice — dovadă că acei 54 cari au venit la vot, au făcut-o numai spre a şi-l anula:

Lucrul ar părea fără noimă, dar îşi are explicaţia lui. D. Georgel Mîrzescu ştia că d. Badareu va întruni un mare număr de voturi, cu mult mai multe de cît cei doi liberali aleşi de la primul scrutin (d nii dr. St. Posa — 315 voturi şi Ion Botez — 305 voturi) şi de aceea spera ca, pe calea anulărilor, să reducă din importanţa demonstraţiei ce colegiul electoral avea să facă pe numele d-lui Badareu.

Sforţare zadarnică eri, precum zadarnică a fost şi ignominia de acum o săptămînă. D. Badareu, cu toată campania infamă a tuturor neisprăviţilor politici şi tuturor apaşilor condeiului, a rămas în picioare, gata de noui lupte, iar monstruoasa coaliţie liberalo-conservatoare s'a acoperit de oprobriu.

De la Universitate

Ieri Luni 17 Februarie c., *Seminarul de Slavistică* al Facultăţei noastre de litere s'a ţinut obicinuita-i şedinţă săptmînală. Au luat parte pe lîngă profesor, următorii 25 studenţi şi studente : d-şoarele Strat, Colomei, Cărare, Ştefănescu, Deciu Neculau, Sachelarescu, Zamfirescu, Răutu, Cerchez, Sotirescu, Creangă, Bogdan şi d-nii : Dăscălescu, Constantinescu, Palade, Răutu, Lăzărescu, Alecu, Grigoraş, Minar, Negrescu, Sion, Mihai Demetrescu şi Burada.

A ţinut conferinţă d-şoara *Strat*, studentă în anul al doilea, făcînd rezumatul a două lucrări *scrise în sîrbeşte* şi tipărite de Academia din Belgrad ca material folcloristic în marea ei publicaţie „Codexul etnografic al Sîrbilor" („Srpski etnografski Zbornik")

Aceste două lucrări pe cari le-a rezumat sunt: una cu titlu în traducere, „Principalele jertfe la diferite obiceiuri ale poporului sîrbesc" scrisă de S. Troianovici, şi alta „Medicina populară a Sîrbilor" scrisă de T. Buşetici. Amîndouă aceste lucrări au apărut de curînd la Belgrad.

Intre altele, d-şoara conferenţiară a spus următoarele, pe cari le dăm aci într'un scurt rezumat.

Aproape la toate popoarele primitive au fost usitate diferite jertfe la anumite împrejurări din viaţă.

Ele au ramas şi azi aproape neschimbate la acele popoare mai puţin înaintate în cultură; ca exemplu avem poporul slav-sîrbii, cari le păstrează încă. Aceste jertfe ce se aduc, sunt destinate în primul rînd, la diferitele lucrări în agricultură ca: la arat, semănat, secerat, pentru ca rodul grînelor să fie bun ; apoi la diferitele boli ale oamenilor şi animalelor, ca ciuma, holera, epilepsie, varsat, jertfe aduse la diferite construcţii de case poduri, fîntîni ; jertfa la desgroparea comorilor; jertfe la nunţi la prînzuri destinate pentru sufletul morţilor. Se fac încă libaţiuni : cînd beau o băutură oare care prima ceaşcă o varsă pe pămînt.

Alte jertfe constau din tăerea diferitelor păsări sau animale, din care carne se mănâncă de către familie, iar sîngele se varsă. Şi coacerea azimei e o jertfă adusă mai ales la arat, semănat. Această pogace (azimă) se rupe la câmp şi se mănîncă de către plugari. Aşa, ca exemplu de jertfă, dăm la ridicarea unei temelii: se tae un cucoş sau un miel, se stropeşte cu sîngele în temelie, capul îl zideşte, iar carnea se dă să o mănânce lucrătorii.

Şi la diferitele sărbători—ca la sf. Ilie, cel mai însemnat sfînt al lor, căci el are puterea nourilor—în această zi se tae cucoşul care e pasărea favorită a sfîntului ; pentru aceasta trebue să-l înbuneze ca să nu tune restul anului. Şi în datinele poporului nostru găsim multe asemănări cu poporul sîrb în aducerea acestor jertfe la diferitele întîmplări.

Intrebuinţarea încă a acestor jertfe în obiceiurile poporului ne arată în genere o stare de puţină cultură care se găseşte la acel popor.

Acum, în ce priveşte medicina populară a ţaranilor sîrbi.

Poporul lor de la ţară are foarte multe superstiţii, unele dintre aceste sunt: cînd tună trebue să acopere cofa cn apă cu o batistă; căci fulgerul poate să cadă şi să ucidă oamenii din casă.

Prin sită nu trebue să privească, căci se va îmbolnăvi de ochi.

Nu trebue să mănînce pîne după şoareci, căci va orbi.

Autorul, mai departe, expune precauţiunile ce le iau ţaranii la diferite boli şi leacurile ce le întrebuinţează.

Adeseori cele mai principale leacuri sunt din plante care le prepară în diferite chipuri, mai cu seamă vrăjitorii. Fiecare boală îşi are leacul ei deosebit. Bolile cele mai cunoscute la sîrbi sunt următoarele : tifosul. paralisia, tusa, oftica, boli de ochi, urechi, dinţi, varsat şi altele. Unele din aceste sunt ereditare, ori provin din răceală.

Şi animalele domestice sunt îngrijite, în diferitele boli, cu leacuri băbeşti.

Poporul nostru de la ţară procedează tot cu vrăji (farmece) la căutarea boalelor—au credinţa că mai repede îi vor tămădui aceste farmece de cît a se căuta cu medici.

După cele expuse mai sus se vede oarecum că poporul sîrb se găseşte, în timpurile de faţă, în stare de inferioritate culturală în comparaţie cu celelalte popoare din restul Europei.

Au urmat, apoi, discuţie, la care au luat parte, completînd lipsurile acestei conferinţe în legătură cu datinele şi obiceiurile romîneşti, d-nii Alecu, Lăzărescu, Constantinescu, Mihai Demetrescu, Sion şi domnişoara Zamfirescu.

BANCA IAŞILOR

SOCIETATE ANONIMĂ

— Capital 2,500,000 lei —

— IAŞI —

Convocare

Domnii Acţionarii ai „Băncei Iaşilor" sunt convocaţi conform art, 33 din statute în Adunare Generală ordinară şi extraordinară Duminică 23 Februarie 1914 ora 10 a. m. în localul Bănce Strada Ştefan cel Mare No. 49.

ORDINEA DE ZI:

1) Darea de Seamă a Consiliului de Administraţie şi Raportul Cenzorilor pe anul 1913.

Aprobarea Bilanţului şi a contului de Profit şi Perdere pe anul 1913 şi descărcarea Consiliului de Administraţie de gestiunea.

3) Alegerea a 3 membri in Consiliul de Administraţie în locul D-lor C. Climescu At. At. Gheorghiu si I. Prassa a căror mandate expiră.

4) Alegerea a 3 Cenzori şi a trei Cenzori supleanţi. Atât membrii consiliului eşiţi la sorţi, cît şi Cenzori pot fi realeşi.

5) Modificarea articolelor 15 şi 16 din statut.

D nii Acţionari care voesc a lua parte la Adunarea Generală Ordinară şi Extraordinară vor trebui să se înscrie cu 5 zile libere înainte de Adunare şi să depună actiunile la purtător.

Potrivit articolului 35 din statut, fie care acţionar care posedă 1—5 acţiuni, are drept la un vot pentru fiecare 5 acţiuni.

Acţionari absenţi nu pot fi reprezentaţi de cît prin alţi acţionari.

Procuratorii acţionarilor nu pot avea mai mult de cît 10 voturi.

Minorii vor fi reprezentaţi prin tutorii lor, interzişii prin curatorii lor, femeile măritate prin soţii lor.

Procurile trebuesc depuse cel mai târziu cu 3 zile înainte de adunare. Consiliul de Administraţie împreună cu Cenzorii decid cu majoritate de voturi asupra validităţei reprezentărei.

In caz cînd la data fixată pentru această adunare, nu vor fi prezenţi acţionarii care să reprezintă 2|3 din capitalul social, adunarea va se ţine Duminică 2 Martie a. c. cu ori ce număr de acţionari, la aceiaşi oră, în acelaş loeal şi cu aceiaşi ordine de zi fără altă convocare.

Consiliul de Administraţie

INFORMAŢII

D. Al. A. Badareu, senator, a plecat aseară în Capitală, de unde se întoarce mini dimineaţă, Joi.

D. Sterea a plecat aseară la Bucuresti,—pentru a căuta să stabilească la centru o împacare între liberalii din Vaslui.

Se pare că d. Sterea vede paiul de aiurea şi nu bîrna din clubul liberal local.

Ceferiştii şi alegerile.—Dintr'un articol al ziarului ceferist «Lupta» extragem următoarele :

Ce zi grozavă! Ceferişti ieşeni vor ţine multă vreme minte data de 4 Februarie 1914. Ei nu au mai văzut încă atîta teroare deslănţuită în jurul acestui om şi în jurul lor chiar! Administraţia ieşană s'a dedat la adevărate vandalisme şi a uzat de mijloace nepermise terorizînd pe ceferiştii alegători, pentru a nu vota pe alesul lor.

Inspecţia de mişcare a dat un ordin prin care oprea de la vot pe ceferişti, cari trebuiau să voteze numai cu... aprobarea inspecţiei. Intrunirea ceferistă ce era fixată pentru seara zilei de 3 Februarie a fost oprită de poliţie.

Numeroşi slujbaşi au fost chemaţi pe la domiciliile fruntaşilor liberali, şi ameninţaţi.

Insuşi prefectul de poliţie a chemat în cabinetul său pe telegrafistul M. ameninţîndu-l cu mutarea la T.-Severin. Telegrafistului C. i s'a anulat votul ; la mulţi agenţi ceferişti li s'au luat cărţile de alegător şi ca culme, peste 250 de ceferişti au fost opriţi dela vot,

. Mecanicul C., care nici alegător nu e, s'a transformat în agent electoral terorizînd pe slujbaşi şi impunîndu-le să voteze lista complectă a liberalilor. Şeful de tren D. uza de aceleaşi mijloace faţă de slujbaşii din serviciul de mişcare.

Eri după prînz a avut loc înmormîntarea regretatei Maria Leon.

In lumea distinsă care a urmat cortegiul au fost şi d-nii C. Gogălniceanu. V. Gogălniceanu, Crupenschi, Chilimoglu etc.

Eri în strada Sf. Constantin birjarul cu No. 107 a lovit pe bătrînul Haim Halpern rănindu-l la mînă.

In comuna Belcesti epidemia de scarlatină e în discreştere aşa că azi nu se mai găsesc de cît 12 bolnavi şi aceştia sunt în convalescenţă.

Teatrul iaşan n'a manifestat în nici un fel doliul pentru moartea regretatului Const. Grigoriu, a cărui dispariiie prematură a produs unanime păreri de rău.

Credem că teatrul iaşan ar fi putut să se arăte mai generos.

In seara de 22 a lunei va avea loc o audiţiune muzicală, organizată de societatea «Lira»

„Unirea Educătoarelor Romîne", îşi va ţinea obicinuita şedinţă *Joi 20 Februar* orele 4 jum. în localul Şcoalei „Oltea Doamna".

Se vor face mai multe comunicări, de diferite membre, urmate de discuţiuni.

Stagiunea teatrală a Iaşului se va termina cu două serii atrăgătoare. Douăsprezece spectacole ale trupei de operete Bărcănescu de la 21 Februarie înainte, iar în Martie două spectacole de dramă ale d-nei Sturza Bulandra şi a d-lui Bulandra.

Comisiunea de organizare a Bibliotecei centrale Iaşi ar fi făcut un act de umanitate dacă menţinea în serviciu pe vechiul şi neobositul custode Gh. Săvescu, în cazul cel mai rău pînă cînd se va aplica viitoare lege de organizare.

Primim o foarte jalnică scrisoare semnată de către Dumitru V. Mocanu, fost sergent, secţia Mitraliere. Reg. 7 Racova No. 25 Vaslui contig. 1911 — reformat din cauza serviciului militar şi locuind astăzi în Comuna Dobrovăţ — Jud. Vaslui.

Fostul ostaş se plînge de groaznică sărăcie din cauza unor boli îndelungate care-l ţine de doi ani în pat şi apelează la inimile caritabile ca să-l ajute.

Am înregistrat plîngerea ne putînd publica scrisoarea în întregime.

D. Demetrescu, inspector profesionar particular, a vizitat astă-zi şcoala de fete «Steaua» din strada Elena Doamna.

Bărbierul Constantinescu. numit de curînd intendent al unui azil de către d. G. Mîrzescu *nu ştie carte* de loc.

Iată o intendenţă care n'o să se încurce în socoteli, pentru că o să lucreze fără nici o socoteală.

Un accident destul de grav s'a întîmplat d-lui A. C. Cuza, în casă la d-sa şi de pe urma căruia are un ochiu rănit şi necesitează o căutare medicală mai îndelungă.

La congresul micilor morari, care se va ţine peste cîte-va zile în sala Tomis din Capitală, vor lua parte şi marii morari.

La acest congres se va desbate importanta chestiune a combustibilului pentru industrii care este actualmente foarte scump.

D-nii dr. Ştefan Posa, medic primar şi Octav Velciu, avocat al epitropiei, au fost numiţi membri în comisiunea pentru constatarea şi aşezarea drepturilor a pensiune a funcţionarilor epitropiei generale a Casei Sf. Spiridon din Iaşi, pentru anul 1914—1915.

Sîmbătă 22 curent. va avea loc o serată dansantă la Cercul Militar Iaşi.

S'a acordat un concediu de 15 zile d-nei Agripina Creţulescu învăţătoare la orfelinatul din Tăuteşti.

Una din cele mai extraordinare reprezentaţii cinematografice va avea loc astă seară Mercuri, în sala Circului Sidoli (Cinema Pathé Frères). Programul nou va cuprinde escepţional cinci părţi, şi în filmul principal „Mama şi fiica" îşi va face majestoasa apariţie d-na Betty Nansen, celebra tragediană daneză supranumită Sarah Bernhardt a Nordului. In partea comică va apare Max Linder într'o nouă a sa creaţiune, „Max operator de bătături" scenetă plină de haz. „Pathé-Journal" va aduce cele mai recente ştiri, întîmplări, telegrame etc. redîndu-le în cea mai desevîrşită sinceritate, întocmai după cum le-a înregistrat. Şi afară de acestea Fantoşele insufleţite de ventrilocul Fiedler, un artist în toată puterea cuvîntului, vorfi reprezentate în pauza cea mare, ca număr de varieteu, pe scena Circului Sidoli.

Indemnăm călduros pe cetitorii noştri să aziste la reprezentaţia de astă seară Mercuri din Sala Circului Sidoli.

In ziua de 15 Martie 1914 se va da de către şcoala Comercială superioară o producţie artistică, sub conducerea d-lui Cîrjă, la Teatrul Naţional.

In ziua de 16 Martie se va da de către elevii conservatorului o producţie sub conducerea d-lui Pela la Teatrul Naţional.

Se va juca „O noapte furtunoasă".

Băiatul At. Cojocariu de loc din Iaşi a fost muşcat de un cîne turbat pe strada Veche. Băiatul a fost dus la institutul antirabic.

Şcoala din Prisacani-Moreni a fost închisă pe 5 zile din cauza epidemiei de scarlatină.

S'a acordat un concediu de 3 zile d-lui L. Matasariu, director al şcoalei de băeţi Carol I din localitate.

Ministerul de război a cumpărat de la stat piaţa Sturza de lîngă batalionul 4 Vînători, ca în acel loc să se facă noi clădiri neţesare batalionului 4 de vînători.

Sîmbătă 22 Februarie ora 8 seara va avea loc la şcoala primară „Cuza-Vodă" din Tataraşi *o şezătoare populară* organizată de «Centrul Studenţesc»

D. dr. Grigoriu, medic şef al judeţului, a inspectat eri comunele Şipote şi Vlădeni, controlînd măsurile luate pentru combaterea scarlatinei.

Toţi bolnavii au fost izolaţi şi epidemia e în descreştere.

Prefectura de poliţie a cerut administraţiei comunale de a se îngriji de un local pentru biroul de servitori, de oarece actualul local urmează să fie dărîmat.

Crima din Scobinţi.—Am vorbit în ziarul nostru de crima odioasă comisă pe drumul Tg.-Frumos-Buznea.

Astă-zi înregistrăm o crimă similară care însă e învăluită într'un mai nepătruns mister.

Ast-fel, ieri s'a găsit pe şoseaua Zahorna-Stolniceni un cadavru ce purta urme sălbatece de violenţă.

S'a stabilit că neînsufleţitul corp era al femeei Elena N. Candeluţă. Moartea a provenit din bătaie dar, pînă acum nu este nici un indiciu despre ucigaş.

Jăndărmăria cercetează cu multă stăruinţă.

Medicul plăşei a fost autorizat de parchet a face autopsia victimei.

Ministerul de Interne a cerut prefecturilor de judeţ să-i înainteze cîte un tablou de numele comunelor existente, cu sub împărţirea lor în sate şi cătune.

Conform art. 25 din legea desfiinţărei accizelor şi înfiinţărei fondului comunal, ministerul de finanţe a aprobat repartiţia rezervei fondului comunal între toate comunele ţărei pentru perioada de 5 ani 1908—1909—1912—13.

Diverse întîmplări.

— Eri seara pe cînd să dăduse jos din tramvai d-na Ecaterina Pascu au alunecat de pe scară şi şi-a fracturat piciorul stîng.

— Eri la Batalionul 4 vînători s'a împărţit la toţi soldaţii care a fost în campania din 1913 medalionul «Virtutea militară».

CEL MAI MARE HOTEL DIN ROMÂNIA

GRAND-HOTEL

(FOST DE FRANCE)

Bucureşti. Calea Victoriei, în faţa Palatului Poştelor

250 CAMERE

Mobilate complect din nou ; Calorifer. Apă rece şi caldă în toate camerele ; Ascensor, Sală de lectură, Băi şi telefoane în toate etajele, etc.

PRETURI FOARTE MODESTE

AUTOBUS LA GARĂ

CAFENEA ELEGANTĂ CONSUMATIUNI EXCELENTE

ULTIME INFORMAŢII

Pentru mîine seară orele 5 jum. comitetul executiv al partidului nostru este convocat în localul clubului.

Facla, *după ce a refuzat să publice scrisoarea d-lui profesor Mezincescu în chestiunea comenzei de etuve, revine în numărul său de ieri asupra acestei chestiuni. D. Profesor Mezincescu regretă că în condiţiile în care* Facla *înţelege să discute. nu mai poate da* Faclei *nici un răspuns. D-sa ne autorizează însă* să dăm cea mai categorică desminţire ultimei invenţiuni a *Faclei*, cum că etuva recepţionată de d-sa fusese respinsă ca defectuoasă, cu un proces-verbal al d-sale uitat în hîrtiile direcţiei.

E nostim că Facla *după ce inventează şi denaturează pe toată linia „regretă din suflet că* un profesor universitar *şi* un medic de valoarea ştiinţifică a d-lui dr. Mezincescu" *şi aşa mai departe. Un lucru cu desăvîrşire neaşteptat!* Facla *recunoscînd valoarea ştiinţifică a d-lui profesor Mezincescu! Probabil că în această privinţă nu a luat încă instrucţiuni de la d. Sion & Co.*

Jurisconsulţii locali n'au găsit încă formula prin care s'ar putea declara compatibilitatea intre pensia de profesor universitar—750 lei—a d-lui C. Climescu şi salariul de epitrop, care e de asemenea de 750 lei.

Comitetul esecutiv al partidului liberal, va fi convocat zilele aceste, sub preşidenţia d-lui Ionel Brătianu.

In cercurile liberale bine informate din Capitală se afirmă, că s'a hotărît definitiv ca în fruntea listei pentru alegerile comunale din Capitală să figureze d. Vintilă Brătianu, indicat ca viitor primar.

Se va căuta pentru d. Saita o altă combinaţie.

D. Cavaroc, subdirector al inchisorilor, soseşte azi în Iaşi, pentru a inspecta penitenciarul local.

D. Duca, ministrul instrucţiunei publice, n'a dat pînă acuma nici un curs protestului dat de unii profesori ai facultăţei de medicină din Iaşi în potriva alegerei decanului.

La aceasta unii profesori liberali vor să răspundă, prin a face imposibile întrunirile consiliului profesoral al acestei facultăţi.

Demisiunea d-lui Cottescu,—scrie «Lupta»—directorul general al C. F. R., se va produce—după cît ni se afirmă din cea mai autorizată sursă—după ce se va vota budgetul C. F. R. D. Cottescu se va înscrie în partidul liberal şi va fi adus ca Ministru de Lucrări Publice în urma unei remanieri ministeriale.

Oficialitatea liberală din localitate proectează reînfiinţarea unui post de inspector poliţienesc în Iaşi.

Din diferite comune ni se semnalează faptul, că ţeranii au început a se interesa cu multă ardoare de momentul cînd li se va da pămînt.

Autorităţile săteşti cearcă a tempera curiozitatea săten lor, asigurîndu-i că revizuirea Constituţiei se va face în Mai.

La Conservatorul de muzică şi declamaţie din Iaşi nu s'a făcut pînă acum nici-o schimbare de directorat.

Vineri seară trupa de operete Bărcănescu începe ciclul de reprezentaţii cu *Băiat sau fată?*

D. C. Stere a autorizat pe d-nii epitropi C, Climescu şi dr. Manicatide să cumpere un nou birou ce se va instala în una din cancelariile epitropiei în vederea noului post de inspector ce se înfiinţează pentrn d. Th. Jelea.

Ministerul de războ a hotărît a se dispensa de mobilizare şi persoanele ce ocupă funcţiunile următoare, în serviciul telefonic al fie cărui judeţ.

Un impiegat telefonic; un cantonier şef telefonic; trei cantonieri; un constructor.

De asemenea s'a hotărît a se dispensa de mobilizare şi secretarii dela primăriile comunale urbane, de asemenea un număr de comisari, sub comisari şi sergenţi de oraşe şi pe cît posibil numai gradele inferioare ce fac parte din contingentele cele mai vechi.

Comitetul executiv al congresului notarilor, s'a întrunit eri şi a terminat redactarea memoriului privitor la desideratele formulate la congres.

O delegaţie a comitetului va prezenta acest memoriu ministrului de interne şi îl va distribui în acelaş timp parlamentarilor.

ACCIDENTELE DE ERI

— Trei morţi—Un rînit—

Pe ziua de eri avem a înregistra două grave accidente, care au costat viaţa la trei oameni.

Cauza trebue căutată în lipsa de măsuri de prevedere.

Accidentul din Mahalaua Şapte Oameni

Eri în timpul zilei mai mulţi muncitori lucrau la o năsăpărie din această mahala, la No. 6.

Printre lucrători se afla şi Gh. Brumă, Nu se ştie din ce pricină, un ciubăr deşert, de o greutate mare, căzu peste Gh. Brumă, cauzîndu-i o leziune gravă la şira spinărei.

Primele ajutoare au fost date de către d. dr. Tănăsescu, care a supraveghiat apoi ca muncitorul să fie transportat la spitalul Sf. Spiridon, unde a şi fost internat.

Victimele muncei

In aceiaşi, zi pe la orele 6 jum. seara, un accident cu urmări şi mai grave, s'a întîmplat în strada Colonel Langa.

Iată cum s'a petrecut faptul:

In grădina caselor d-lui colonel Langa, un număr de lucrători erau ocupaţi cu săparea unui şanţ, în vederea instalărei unui canal de scurgerea apei dintr'un beciu.

Şanţul avea o adîncime de 8 metri.

La un moment dat malul se surpă şi îngropă sub dărămături pe lucrătorii Vasile Odobaşu de 18 ani, Petru Stîngacin de 22 ani şi Dumitru Bordei de 37 ani. S'a dat imediat alarma. Au sosit curînd pompierii, cari ajutaţi de trecători, au muncit un timp până au scos pe cei trei lucrători, cari însă toţi încetaseră de a mai trăi.

Dărămăturile căzute asupra lor erau formate dintr'un pămînt amestecat cu bolovani, aşa că cei trei lucrători erau cu adevarat nu numai asfixiaţi, dar şi striviţi.

Autorităţile au dispus transportarea celor trei cadavre la morgă.

Două dintre victime lasă în urma lor soţie şi copii, a căror dezolare este nemărginită.

*

Din ordinul parchetului a fost arestat antreprenorul G. Pandelescu, şi acum se fac cercetările cuvenite, pentru a se vedea dacă s'au luat cuvenite e măsuri de prevedere.

In ziua de 3 Martie a c., se va ţine licitaţie pentru construirea unui local de şcoală în com. Bucium, din fondul de 50,000 lei donat de A. S. R. Principele Carol.

Valoarea proectului este de 22400 lei. Dar casa şcoalelor neputînd pune la dispoziţie de cît 16,000 lei, restul se va acoperi din budgetul pe 1914—1915 al jud. Iaşi.

Comitetul societăţei «Colonia şcolară» din localitate aduce viile sale mulţumiri d-nelor şi d-lor artişti ai teatrului naţional, cari au binevoit să dea concursul d-lor desinteresat jucînd în folosul societăţei în seara de 15 a. c. l. frumoasa piesă de moravuri sociale «Onoarea».

Comitetul mai exprimă mulţumiri tuturor persoanelor de bine, cari au contribuit prin stăruinţa pusă în plasarea biletelor precum şi prin obolul d-lor, la reuşita morală şi materială a acestei reprezentaţii de bine facere.

Dăm ca sigură decisia d-lui I. Caragiani de a demisiona din postul de bibliotecar al bibliotecei centrale.

Judiciare.—Inalta Curte de Casaţie s. I judecă astăzi procesul dintre Ion Cîmpineanu-Cantemir, Ştefan Cîmpineanu, Eliza Greceanu, Maria Irena Sturdza şi Constanţa Ghica, cu Ministerul cultelor şi instrucţiunei publice (casa şcoalelor), Ministerul Domeniilor şi Henri Catargi pentru anularea testamentului defunctei Alexandrina Gh. Rosetti-Roznovanu.

— Curtea de Apel s. II-a a condamnat pe Iancu P. Iancu la 15 zile închisoare corecţională pentru delictul de bancrută simplă.

— Idem a condamnat pe David Weinstock pentru bancrută simplă, la 500 lei amendă.

— Idem a condamnat pe Lupu Speesmann la un an închisoare pentru abuz de încredere, plus 3998 l. despăgubiri civile lui A. Arion.

— Idem a condemnat pe Grigore I. Darie şi Gh. I. Darie la 15 zile închisoare corecţională pentru delictul de ultraj.

— Idem a condemnat pe N. Vrînceanu la 5 zile închisoare corecţională pentru calomnie.

— Idem a achitat pentrn faptul de delict silvic pe G. Bulacă, C. Bulacă, N. Bulacă, V. Goraş, I. Rusu, Gh. Iancu, P. Şnirer şi M. Ignat.

— Idem a condemnat pe Karl Druner la 50 lei pentru delictul de calomoie.

— Curtea de apel s. II a achitat pe David Beral pentru delictul de calomnie.

— Idem a condemnat pe Emanoil Em. Morţun la 100 lei pentru delictul de ultraj.

*

Serviciul telegrafic şi telefonic al „Opiniei"

Serviciul Telegrafic

Inundarea unei mine

Bruxelles. — O mină de lîngă Mons, unde lucrau 250 lucrători, a fost inecată azi dimineaţă prin ruperea unui canal. 9 lucrători s'au înecat.

In jurul atentatului din Fiume

Fiume. — Căţînd pe autorul atentatului poliţia dela graniţă a arestat pe un individ bănuit. S'a constatat că acesta, acum cîţi-va ani, fusese expulzat din Fiume dar că se înapoiase.

Instructori germani în Albania

Berlin. — „Naţional Zeitung" află că principele de Wied a rugat pe împaratul Wilhelm să trimită ofiţeri de instrucţiune germani în Albania şi că împaratul a primit.

Un număr de ofiţeri germani vor primi congedii spre a servi ca instructori în armata albaneză.

Procesul Rutenilor

Sigetul Marmoroş. — In procesul rutenilor, 32 inşi au fost osîndiţi la închisoare, Habaliuc la 4 şi jum. ani, iar ceilalţi între 6 luni şi 2 şi jum. ani, pentru crimă de aţîţare contra religiunii şi statului, 23 inşi au fost achitaţi.

Europa şi revoluţia din Epir

— Părerea diplomaţiei franceze —

Paris. — Ziarul „Le Petit Parisien" publică o notă de aparenţă oficioasă, care zice:

«In cercurile diplomatice predomneşte părerea că Europa nu va interveni contra revoluţiunii din Epirul septentrional-Europa a influenţat asupra Greciei spre a obţine evacuarea teritoriilor atribuite Albaniei, iar Grecia s'a purtat în mod corect".

Alegerile legislative franceze

Paris. — In consiliul de miniştri ţinut la Elizeu, s'au fixat definitiv alegerile legislative la 26 Aprilie.

Masuri contra ruso-fililor din Galiţia

Lemberg, 17 Feb. — Guvernul local, a decis să ia măsuri speciale contra rutenilor rusofili din Galiţia. Aşa, ca primă măsură de represiune, s'a hotărît ca pe viitor, să nu se mai acorde nici o subvenţiune iustituţiunilor economice şi culturale ale rutenilor ruso-fili, din cauza politicei panslaviste inaugurate de aceştia în toată monarhia. Cei mai mulţi susţin că organizaţiunile lor nu pot fi străine de îngrozitorul atentat din Debreţin, care a pus în mişcare întregul aparat al autorităţilor austriace. Se crede chiar — şi aceasta e foarte interesant — că în curînd guvernul va veni cu o lege specială prin care se vor desfiinţa toate grupurile, politice ale rutenilor ruso-fili din Monarhie.

Revoluţia din Epir

Proclamarea autonomiei

Atena. — Agenţia Ateniană află din Argrocastro că, cu toate măsurile militare insurgenţii au izbutit a se aduna afară din oraş şi după un Te-Deum cîntat de Mitropolitul din Velas şi Dramopolis, au proclamat independenţa,

Zografas a proclamat autonomia Epirului zicînd că Grecia fiind obligată a a jertfi Epirul unor interese superioare, poporul Epirot se află în neputinţă de a se supune unui popor barbar şi garauţiile făgăduite nu ar putea fi ţinute.

Epiroţii îşi realizează azi un vis ce i-au legănat de cinci veacuri. Ei sunt hotărîţi a muri pentru libertate.

Zoografos a proclamat egalitateă în faţa legii, a ameninţat cu pedepse severe pe ori ce turburător al ordinei şi a strigat: «Să trăiască cinstea, Regele şi armata greacă».

In urmă, au intrat în oraş şi au arborat drapelul autonom.

S'a observat că soldaţii greci au luat parte la manifestaţiuni, ceea ce probează solidaritatea între ei şi poporul epirot.

Serviciul Telefonic

MESAGIUL

— Suveranul şi reformele —

Bucureşti.—Prin cercurile liberale se afirmă, că Mesagiul va cuprinde un pasagiu, din care se va invedera că regele aprobă reformele preconizate cu expropierea şi colegiul unic.

*

In consiliul de miniştri ce s'a ţinut aseară, şi la care au participat toţi miniştrii, s'a redactat Mesagiul pentru deschiderea corpurilor legiuitoare.

Consiliu de miniştri

Bucureşti.—Aseară, a avut loc la ministerul de interne un consiliu de miniştri, sub preşidenţia d-lui Brătianu.

Consiliul s'a ocupat, între altele şi de atentatul de la Debreţin.

Starea d-lui Arion

Bucureşti.—D. C. C. Arion, care era de cîte-va zile bolnav, în urma accidentului suferit, se află azi pe deplin restabilit.

Calatoria d-lui Take Ionescu

— Şeful partidului conservator-democrat la d. Poincaré —

Bucureşti.—Ziarele străine sosite azi în Capitală. relatînd despre călătoria d-lui Take Ionescu, afirmă că şeful partidului conservator-democrat are o misiune politică la Paris şi Londra.

In cercurile politice din ţară nici nu se confirmă, nici nu se dezminte zvonul.

In unele cercuri conservatoare se spunea că d. Take Ionescu nici nu va merge la Paris, ci la Viena spre a se întîlni cu d. Maiorescu, spre a discuta chestia internă cu şeful partidului conservator.

Ori, pe cînd circula acest din urmă zvon, d. Take Ionescu sosise la Paris.

Duminecă a fost invitat la dejun de d. Poincaré, iar Luni şeful partidului conservator-democrat a plecat la Londra.

Deschiderea parlamentului

Viena 12 Febr — După cât transpiră din cercurile oficiale parlamentul austriac este convocat pe ziua de 20 c. Viitoarea sesiune parlamentară se presintă într'o atmosferă foarte încărcată, întru cât cehii radicali au declarat că vor continua obstrucţia.

In cercurile bine informate se acreditează versiunea cum că de astă dată-dacă obstrucţia va lua dimensiuni — parlamentul va fi disolvat, chiar înainte de ce se va vota budgetul. După toate probabilităţile deci, dacă cehii nu vor renunţa la proiectata obstrucţiune, în curând ne vom afla în plină criză parlamentară, Toată lumea politică prevede o nouă eră a cunoscutului paragraf 14.

Atentatul din Debreţin

— Cercetările din Capitală —

Bucureşti.—Cercetările poliţiei continuă. Din declaraţiile făcute de birjarul care a plimbat pe Catarău la Ploeşti cît şi din cele făcute de hamalul care a scos biletele de la ghişeul gării, ar rezulta că Catarău ar fi apucat drumul spre Brăila.

*

Se ştie că scrisoarea trimisă din Cernăuţi episcopului Mikloş, purta o stampilă. Ori s'a dovedit că stampila a fost fabricată în ţară.

Se cercetează acum a se cunoaşte persoana care a fabricat stampila din ordinul lui Catarău.

*

Cernăuţi.—Un consiliu a avut loc aseară, la care au participat şeful siguranţei, poliţia şi parchetul, în care s'a discutat dacă n'ar fi indrituit să se ceară pe cale diplomatică Rusiei de a face şi acolo o anchetă asupra atentatului din Debreţin.

*

Bucureşti.—Studenţii în litere au dat la lumină un comunicat prin care înferează atentatul din Debreţin ca o faptă de laşitate.

Manifestul studenţesc cere indulgenţă pentru tînărul Mandasescu, care nu e vinovat şi a căruia bună credinţă a fost înşelată.

*

Budapesta.—Aci se discută mult chestia primei telegrame expediată din Cernăuţi, poliţiei din Bucureşti.

Cercurile oficiale afirmă, că telegrama a fost expediată Marţi din Cernăuţi, dar a fost primită abia Mercnri la Bucureşti, fapt cu totul ucexplicabil.

Manifestaţii contra evreilor

Cracovia.—Ziarul *Nuova Reforma* află din Lodz, că circulînd zvonul despre un omor ritual, poliţia a încuviinţat o manifestaţie contra evreilor.

Mulţimea adunată a dirîmat casa negutitorului Stainman. Acesta împreună cu soţia sa au fost scoşi în stradă şi grav bătuţi.

Mulţimea a vrut să meargă apoi spre sinagogă, dar de astă dată a fost oprită de poliţie S'a produs o încăerare, între mulţime şi poliţişti. Sunt numeroşi rîniţi.

✝

Grigore Al. Obregia, Profesor Dr. Alexandru şi Christina Obregia cu copiii: Alexandru, Nina şi Maria, Eugenia Obregia, Prof. Anastase Obregia, Olympia şi Inginer Alex. Cihoschi, Eleonora A. Valy, Maria Nicolau, Eugenia şi Vasile Vlădoianu, Olga I. Prodan, Rallou P. Buzdugan, Major şi Elena I. Prodan cu copila, Maria şi Stefan Miculescu cu copiii, Elena şi G. Georgiade cu fiica, Constantin, Dimitrie şi Paul Prodan, Henrieta şi Leon Sakelary, Elena şi C. Damian, Eugeniu, Ioan şi Petru P. Buzdugan, Major Eugenin şi Aneta Guriţă cu copiii Elena Guriţă, Major Ioan şi Maria Curelescu, Alexandrina Alexiu, Dr. St. Alexiu, Elena şi Locot. G. Ionescu, Prof. George Demetriu cu fiicele, Petru Eliat cu soţia şi familile Valy, Lasoar, Lupaşcu, Şerbănescu, Juraşcu, Radovici, Şonţu, Budu, Dimitrescu, Cancicov, Dimitriu, Ţilenschi, Manolescu, E. Constantinescu şi Manoliu au nemărginita durere a face cunoscut pierderea mult iubitei lor mame, bunice şi mătuşe

Ecaterina Al. Obregia

încetată din viaţă în ziua de 18 Februar 1914, la vrista de 77 ani şi roagă să binevoiţi a lua parte la ceremonia funebră care va avea loc Joi 20 Februare oara 2 p. m. la locuinţa defunctei, str. Tăutu 8, de unde se va porni cortegiul.

EXPERIENŢA A DOVEDIT CĂ:

Apele Mineralizate Sinteza

Preparate cu **Lithină şi Bicarbonat de Sodă** de

Doctorul RATIANU Chimist şi farmacist, IAŞI

sunt cele mai conştiincios preparate, cele mai curate şi cele mai plăcute dintre toate produsele similare din ţară.

Cereţi dar pretutindeni, în toate debitele de băuturi şi în toate restaurantele, numai **APELE MINERALIZATE „SINTEZA" a DOCTORULUI RĂTIANU**, şi feriţi-vă de imitaţiuni care prin compoziţia lor nu se pot compara intru nimic cu excelentele produse **„SINTEZA"**.

Apele Mineralizate Sinteza sunt alkaline—lithionate şi se recomandă în special ca apă de masă persoanelor ce suferă de **ACREALA EXAGERATA a STOMACULUI, GUTTA, ARTRITISM, NISIP LA FICAT, NISIP LA BEŞICA** sau **RINICHI, CONSTIPAŢIE** etc.

Observaţi bine **ETICHETA DE PE STICLĂ** şi **PLOMBELE DE ÎNCHIDERE** care trebue să poarte numele meu **Dr. A. RĂTIANU** şi marca **„SINTEZA"**.

Refuzaţi ori ce substituţie.

La cerere se trimite trăsura fabricei la domiciliu.

— Biroul Fabricei IAŞI str. GOLIA No. 46 —

RENUMITUL MAGAZIN DE MUZICA

„LA INGER“

IAŞI — Strada Stefan cel Mare No. 4. —

Face cunoscut Onor. sale clientele, cît şi Onor. Public, că, cu ocazia Sft. Sărbători a mărit Magazinul său şi i-a sosit un **Mare transport de Gramofoane**, reputata marcă **Inger** precum şi **Parlofoane fără goarnă** incepînd de la **Lei 35** pînă la **700.**

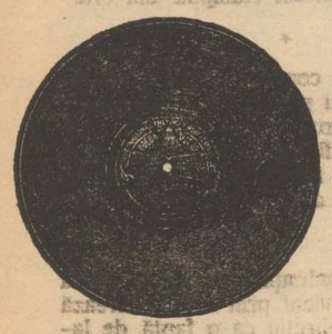

Asemenea a primit **25,000** plăci, începînd dela **2** pînă la **35** Lei bucata, cu **ultimele noutăţi** ca: **Dansuri, Opere** şi toate operetele noui, cîntate de artiştii trupei **„Grigoriu“**, precum şi **Plăci speciale** cîntate de celebri artişti ca **Carusso, Tita Rufo, Tamgua** etc.

Vast asortiment de **Instrumente muzicale, Maşini de cusut Biciclete, Arme de vânat, Revolvere, Case de bani, Ceasornice Pendule, Mobile de lemn şi fer** etc.

Vinde şi cu plata în rate.

JACQUES CALMANOVICI
Strada Mare No. 4

Filiala. — Paşcani str. Mare
Sucursala. — Codăeşti, Jud. Vaslui

---

9 ANI DE SUCCES 9

Cinematograful Pathé Frères

Sala Circului Sidoli

Reprezentaţii în fie-care seară la orele 9

Duminicele, Sâmbetele şi Serbătorile, câte

Două Matineuri, la 3 şi 5 ore

Pe ecranul nostru apar toţi corifeii marilor teatre din Paris, Berlin, Kopenhaga, Viena, Roma, Milano, etc. ca: Sarah Bernhardt, Jane Hading, Etiévant, Alexandre, Robinne, Wiehé, Psylander, Henny Porten, Asta Nielsen, Max Linder, Prince, etc, etc.

Dreptul de excluzivitate a tuturor filmelor Pathé e concesionat numai filialei din Iaşi (Circul Sidoli), asemenea ne bucurăm de privilegii de la cele mai mari case care editează filme de lung metraj.

CINEMATOGRAFELE PATHÉ FRÈRES

sunt răspândite pe întreagă suprafaţă a pământului. Ele sunt vizitate de pătura cultă, de întreaga elită şi de toate straturile sociale.

Cinematografele Pathé Frères distrează, dând în acelaş timp cultură şi educaţie.

Pe cei câţi-va metri de pânză se resfrânge vastitatea tuturor domeniilor activităţei omeneşti; această pânză întrupează pedagogia şi întreaga enciclopedie.

Filme de popularizare ştiinţifică.—Escursiuni prin cele mai pitoreşti regiuni din întregul univers.—Toate sporturile moderne.—Vulgarizarea idustriilor.—Manevrele armatelor pe uscat şi pe mare.—Invenţiile şi noile descoperiri.—Pathé-Journal şi Eclair Journal, ziarele însufleţite care ne arată în fie-care săptămână tot ce se întâmplă mai de seamă în lumea toată. etc. etc.

Comedii, scene hazlii, scene artistice de varieteu, redare cinematografică a scrierilor celebre, etc. etc.

TOTUL REDAT CLAR ŞI PERFECT

Stagiunea de iarnă în vasta Sală Sidoli, cea de vară în Grădina Traian, anume aranjată pentru reprezentaţii cinematografice.

9 ANI DE SUCCES 9

Cinematograful Pathé Frères

Sala Circului Sidoli

Reprezentaţii în fie-care seară la orele 9

Duminicele, Sâmbetele şi Serbătorile, câte

Două Matineuri, la 3 şi 5 ore

25% !

ECONOMIE

PRIN INTREBUINŢAREA

Săpunului Popular

DIN FABRICA „STELLA“ BUCUREŞTI

FABRICA DE

Cafe turceasca şi coloniale

SETRAC H. OHANNESIAN

Este cea mai bine asortată în *Undel mnuri* de la cele mai renumite fabrici franţuzeşti, grecesti, şi turceşti, *Cafea* Martinică, Ceylon, Moca, Santos, Jafa, America şi Henriol. *Ceai* rusesc, englez, indian şi *franţuzesc Colonial.*

Rahat de *Constanţinopol*, *Smochine* şi *Malaga* de *Smyrna*, *Marmelade* şi *Caramele* ruseşti, *Cacao şi Ciocolate* de la cele mai renumite fabrici.

— Conserve „CORDAN A“ —

Dacă doriţi să fiţi bine serviţi cu marfă proaspătă şi mai eftin ca or unde vizitaţi Magazinul de Cafea şi Coloniale

Setrac H. Ohannesian
str. Caza Vodă 42

S'A REDESCHIS

Hotelul şi restaurantul „CENTRAL“

— Iaşi, Strada Gh. Mîrzescu —
Vis a-vis de Tip. H. Goldner

ARANJAT CU MOBILA NOUA

Bere, vinurile cele mai bune şi Aperitive speciale

sub direcţiunea cunoscutului Leon From

Preţuri foarte convenabile

Se primesc Abonamente Lunare trimis la Domicilia.—Asemenea se primesc angajamente pentru Nunţi şi Baluri

---

CROITORIA BARBATEASCA

„LA MARCHIZUL“

Primeşte comenzi după ultimele jurnale de mode străine.

Croiala Artistică

bogat asortiment în stofe engleze şi franceze, prima calitate

Dacă voiţi să fiţi bine îmbrăcaţi şi eftin

Vizitaţi: Croitoria

„La Marchizul“
Str. Lăpoşneanu 21

O FRUMOASA fotografie puteţi obţine numai în atelierile cunoscutului fotograf al Curţei Regale **WEISS** din Piaţa Unirea

3 LEI 6 FOTOGRAFII c. postale:

SALI PORJES

Vechea şi renumita Magazie de

MODE ŞI CONFECŢIUNI

PENTRU DAME

aduce la cunoştinţa Onor. sale clientele şi a Onor. Public, că s'a mutat şi nou aranjat în **PIAŢA UNIREI**, *vis-a-vis de Hotel Trajan, casa fost „Banca Moldova“, unde a înfiinţat şi un atelier pentru Confecţiuni.*

„OPINIA“

ORGANUL PARTIDULUI CONSERVATOR-DEMOCRAT

Apare zilnic la orele 5 p. m.

Cu ultimele ştiri telegrafice şi telefonice din ţară şi străinătate

Ziarul cel mai răspândit şi mai bine informat

REDACŢIA: Clubul Conservator-Democrat, Piaţa Unirei

ADMINISTRAŢIA: Tipografia H. Goldner, str. Gh. Mârzescu

Sanatorul Dr. Tzaicu

IAŞI, str. ZMEU No. 8

Chirurgie. Complect şi perfect instalat din punct de vedere chirurgical. Săli speciale pentru operaţiile septice şi aseptice. Sală de sterilisări cu aparatele cele mai noi. Instrumentar ireproşabil. Se practică ori ce intervenţii.

Secţiunea de Chirurgie ortopedică prevăzută cu o instalaţie specială de **Mecanoterapie.** Se aplică aparate ghipsate, bandaje, se face gimnastică ortopedică, redresări, extensiuni etc. Se tratează: deviaţiile coloanei vertebrale, Mal de Pott, coxalgii, fracturile, luxaţiile, artritele, ankilozele etc. etc.

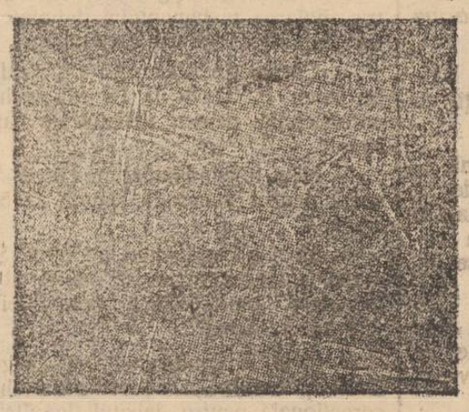

Facerl. Sală specială. Moaşă diplomată în permanenţă.

Medicină. Se primesc toate maladiile. Se tratează bronşite cronice, emfizemul pulmonar, scleroza pulmonară, aderenţile pleurale cu aparate de gimnastică respiratorie.

Boli nervoase. *Electroterapie*, curenţi electrici băi electrice, masaje vibratorii electrice, epilaţie electrică. *Hidroterapie.*

Se tratează *sifilisul* prin noile metoade: *injecţii Ehrlich* (606) sau mercur după indicaţii. Se execută toate *regimurile.* Se fac *analize* de sânge, urină, spute; sero-reacţiunea Wassermann. Se primesc în pensiune convalescenţi şi infirmi.

Directorul şi internul locuesc în sanatoriu. Ingrijire serioasă şi foarte conştiincioasă. Preţurile adaptate la toate straturile sociale. Policlinică, consultaţii între 1—3 p. m. Prospecte la cerere. Telef. 52.

Tipografia H. Goldner, strada Gheorghe No. 17 Mîrzescu

ABONAMENTE

5 BANI

Un an . . . 20 lei
6 luni . . . 10 lei

OPINIA

ANUNȚURI

Un rând pag. III, 50 b.
» » » IV, 40 »

5 BANI

ZIAR CONSERVATOR-DEMOCRAT

Administrația Iași, str. Gh. Mironescu 17 | Sub direcțiunea unui Comitet | Anul XI — No. 2110 — Vineri 21 Febr. 1914

POLITICE

DILEMA...

Recunoaștem că „Evenimentul" are toată bunavoința, toată dorința legitimă de a răspunde afirmărilor noastre, cari au fost și sunt încă ecoul opiniei publice conștiente a Iașului, ecoul revolte generale.

Căci un sentiment de revoltă stăpînește un oraș luminat cum este al nostru, față de o promiscuitate politică evidentă între două organizații politice extreme, între două programe opuse, și între cari, pe neașteptate, se umple abizul ca prin farmec. Un farmec dubios pe care l exercită numai instinctul de ură izvorît din slăbiciune și din patimă meschină.

Așa dar „Evenimentul" ar avea legitima dorință să împrăștie atmosfera de indignare care a cuprins, fără îndoială și unele cercuri pur conservatoare față de impuritatea amestecului politic la care a fost făcut să ia parte, complice involuntar și dezgustat cu drept cuvînt.

Ce vrea să probeze „Evenimentul" fără să izbutească a proba?

Că d. Dim. Grecianu *n'a* **primit sprijinul ocult, nici măcar al uneia din direcțiunile liberale locale și că diferența de 29 de voturi cu care unul dintre cei doi candidați liberali la colegiul I întrece pe tovarășul său de luptă, d sa n'a profitat cu nimic.**

Opinia publică ieșană este însă edificată pe deplin și chiar dacă vr'o umbră de îndoială ar fi existat, ea a dispărut cu totul după întîmplările de la colegiul I de Senat asupra cărora—de mirat! — „Evenimentul" *nu ne răspunde nici un cuvînt.*

Unde s'au volatilizat la această din urmă alegere *106 voturi sigure, pur conservatoare?*

In favoarea cui au fost ele cedate de la întîiul la al doilea scrutin, dacă nu în a celor doi candidați liberali, *y compris* **d. C. B. Penescu, atît de dușmănit de „Evenimentul"?**

Și în schimbul cărui alt serviciu a putut d. Grecianu să facă acest imens sacrificiu moral dacă nu în schimbul concursului ce a primit la colegiul I de Cameră?

Sau vrea să ne spună „Evenimentul" că s'a făcut aceasta numai din ură și invidie față de șansele mari ce prezenta candidatura d-lui Gh. Lascar?

Lăsăm „Evenimentul" să se zbată în această penibilă dilemă!

△

MICI POLEMICI

Un doctor liberal vorbește în „Democrația" de cadastrarea proprietății mari.

Dacă nu greșim, e vorba, de... castrarea marei proprietăți în programul « reformelor ».

*

Pe Cătărău poliția de siguranță îl cată preste tot.

Dar cu siguranță îl cată... rău.

*

Grea dilemă e aceea a d-lui Climescu să aleagă între o pensie de 750 lei și o leafă de 750.

« Entre les deux son coeur balance »

Sau cum scria poetul:

De-ar fi s'aleg
Le-aleg pe... amîndouă

*

Se cunoaște c'au trecut alegerile.

« Mișcarea » dă cu tifla actorilor... liberali și laudă pe grecenistul Dragomir.

*

Nu cumva să fie aci încă o dovadă despre acordul conservatoro-liberal... la teatru?

*

Știți ce, mai cu seamă, laudă « Mișcarea » drept « gestul cel mai inteligent al d-lui State Dragomir »?

— Că n'a jucat de loc toată stagiunea.

...Aprob pozitiv!

*

Calitatea principală a lui Dragomir, după « Mișcarea »?

— Că e cel mai cult dintre actori.

La femeile fără grație lăudăm un.., păr frumos.

*

Fiindcă suntem în domeniul literar:

Poetul Enric Furtună tipărește un volum de poeme dramatice.

Iar criticii își ascut... dinții.

*

De ce a mai scornit „Evenimentul" o afacere de coks...?

...Ca să alimenteze cu căldură vechile minciuni și invenții cari s'au răcit.

O ACUZARE

Acum cînd au trecut și patimele, și fierberile și tot alaiul pe care-l duc, pretutindeni, după ele « alegerile »,— e, cred timpul să ne ocupăm de un fapt, asupra căruia dacă partea informativă a presei ne-a dat mereu lămuriri, totul a rămas aici.

E vorba de atentatul politic — și avem cred destule motive ca să-l privim ca atare — atentatul, cu urmările atît de dureroase, de la Debrețin.

Nu se cunosc rezultatele finale ale anchetei, poate nu se va ajunge la nici un rezultat, totuși — întrucît ne privește, ca Romîni, — putem să avansăm discuția asupra-i, fără frică de a fi contrariați de sfîrșitul acelor cercetări.

Si trebue să ne oprim asupra-i, căci, dacă până mai ieri putea fi privit ca operă a unui sau unor exaltați, — de astă dată, prin acuzările ridicate de Polony în Camera maghiară, lucrurile par a intra în făgașul vinovat al patimei, al urei de neam, cu care maghiarii au încunjurat veșnic pe Romînii de sub coroana sf-tului Ștefan.

Exceptînd argumentul de neînlăturat că acest atentat nu poate fi fapta unui romîn, bazați pe extrem de răbdătoarea, de pașnica fire a acestuia, de trecutul istoric care n'a înregistrat nici cînd astfel de acte, ca opere ale connaționalilor noștri, — totuși rămîn destul de multe și temeinice argumente, pentru a îndepărta acuzațiile ce vor să se înfiripeze.

Mai întâi trebuie să observăm timpul cînd acest atentat s'a săvârșit,.,. el corespunzînd zilelor eșuărei tratativelor de apropiare romîno-maghiară. Ori, ce interes avea poporul românesc de sub dominația ungurească, ca să mărească și mai vîrtos prapastia, deja existentă dintre el și maghiari, tocmai în vremile aceste de amărăciune, și tocmai printr'un act care nu le înbunătăția nici soarta și nici nu-i răzbuna de-o suferință milenară?

Înțelegem răzvrătirea în potriva unui persecutor vădit, — înțălegem să cadă capul ce dictează o stare rea de lucruri, — înțălegem o revoltă, — dar nu putem înțelege ca un neam, care a dat veșnic dovezi de cumpătare, de chibzuință, să-și ridice mănia asupra unor inși, care nu sunt, și ei, de cît instrumente oarbe și inconștiente, în mînile așa zișilor politiciani maghiari.

Ce însămna—în ultima analiză—înființarea episcopiei de la Debrețin, de cît continuarea unor nedreptăți, sistematic duse, și cu care romînii de peste munți sunt învățați de veacuri? O nedreptate mai mult,... dar aceasta nu se plătește cu o viață sau două. — Ele se acumulează, fierb înnăbușit, până cînd vor duce acolo, unde atît de iscusit, ne-o spunea mai dăunăzi, prin « Universul » adîncul filozof al istoriei, d. A. D. Xenopol.

Vor veni vremurile cîud ele vor înceta, — prin uraganul ce cu încetul și-l vor abate maghiarii însuși asupra-le. Dar până atunci, cu ce putea folosi nnui neam moartea unor preoți?... Cu nimic.

Și totuși Polony — *prietenul* cel mare al romînilor! — nu s'a sfiit ca să arunce această acuzație în plin Parlament.

De bună samă că răspunsul i-a fost dat. D. Vaida-Voevod, a întors argumentarea în defavoarea deputatului maghiar, care, din acuzator, a devenit acuzat.

Până la o lămurire deplină a faptelor, pare destul de întemeiată spusa d-lui Vaida. In adevăr, dacă Romînii nu aveau nici un interes să comită atentatul de la Debrețin, nu însămnează că tot astfel era și pentru șoviniștii maghiari, protivnici ai apropiarii celor două neamuri. Se prea poate ca îngustimea creierului unuia să fi înfăptuit acest fapt odios, numai pentru a se găsi o îndreptățire mai mult, repudierei acestei apropieri, care a făcut destulă vîlvă, și a pornit destule protestări din rîndurile adevăraților maghiari.

Ce nu poate naște ura? Ce pare destul de ticălos patemilor sălbatice?

Se poate—și pare adevarat—ca emisari unguri să fi pus la cale atentatul, servindu-se tocmai de elemente de-acele, înclinate la astfel de fapte — cum sunt agenții provocători de talia lui Catarow, sau alții, fanatic de peste Nistru.

E acuzare care nu poate trece, aceia rădicată de d. Al. Vaida, și care probabil va rămîne, singură în picioare, până cînd se va face lumină deplină, — dacă ungurii vor mai avea interes ca lumină să se facă.

Dinu

PROBLEMA TRASPORTURILOR PE C. F. R.

Liberalii consacră opera D-lui BADAREU

Așa dar guvernul liberal, hotărît un moment să suspende aplicarea legei creditului de 430 milioane necesar îmbunătățirilor de adus, căilor ferate, a revenit în cele din urmă și a decis aplicarea ei.

Se vor acorda așa dar căilor ferate anul acesta—conform economiei legei,—un credit de 80 milioane. Situația Tezaurului Statului fiind foarte bună, se poate spune că suma aceasta va fi luată din tezaur. fără să mai fie astfel nevoe de emiterea unor obligațiuni, fie pe piața internă, fie pe piața externă, cari să permită acoperirea acestui credit. De altfel, iată și situația ultimă a tezaurului nostru public:

Incasările în cursul lunei Ianuarie trecut s'au ridicat la suma de 44.210,000 lei contra 40.793.000 lei în 1912, aceiași lună. Plusul realizat e de 3.525.000 lei.

Cea mai mare parte din capitole arată un spor însemnat mai ales la impozitele indirecte, unde plus valoarea e de peste 3 milioane. In ceea ce privește încasările căilor ferate, o ușoară scădere de 600.000 lei. Aceasta se explică prin faptul că traficul a avut de suferit din cauza zăpezilor abundente care au căzut în diverse puncte ale țarei.

In total, în timpul celor zece luni ale exercițiului în curs, adică de la 1 Aprilie 1913 pînă la 31 Ianuarie 1914, încasările tezaurului s'au ridicat la suma de 421 milioane 917.000 lei față de 434.237.000 lei încasați în timpul perioadei corespunzătoare din exercițiul pe 1912—13.

Diferența în minus dintre exercițiul actual și exercițiu trecut, provocată prin diminuarea încasărilor în timpul mobilizării și campaniei în Bulgaria, și care la un moment dat a atins cifra de 60 milioane a căzut acum la numai 12 milioane de lei.

E de prevăzut că pînă la închiderea exercițiului în curs, budgetul Statului care e de 587 milioane, va fi acoperit.

In raport cu plățile efectuate în timpul acestor 10 luni, plăți care au atins 294 milioane, se află azi în tezaur un escedent de 127 milioane 660.000 lei.

Așa dar situația finanțelor publice e cît se poate de bună.

*

După toate probabilitățile, suma de 80 milioane va fi astfel repartizată:

33 milioane pentru material rulant, 8 milioane pentru amenajarea gărilor, 11 milioane pentru tunelul « Isvorul » 1 milion pentru transformarea și complectarea podurilor, 10 milioane de lei pentru noui linii de garaj, circa 8 milioane necesare studiului liniilor Cobadin-Dobrici-Balcic, București-Roșiori-Craiova, Țăndărei-Hîrșova-Constanța etc.

Independent de faptul că printr'o astfel de repartizare a sumei de 80 milioane, în anul acesta,comerțul industria și agricultura nu vor putea decît să cîștige de oare ce prin ea se înlătură, mult puțin, relele de cari ele suferă din cauza defectuozității transporturilor pe căile ferate—faptul în sine al hotărîrei, în cele din urmă de a pune în aplicare legea creditului de 530 milioane are o deosebită importanță economică mai generală căci prin ea se va putea face față, după un anume interval de timp, tuturor conferințelor de transport reclamate de viața economică a țării.

Dar prin punerea în aplicare a creditului de 430 milioane guvernul liberal nu face alta de cît—trebue să menționăm aceasta,—să continuie opera economică a guvernului de colaborare pe care, în parantez, a criticat-o cu aceiași violență cu care a criticat și opera lui politică.

In cazul special de față, el nu continuă însă de cît opera fostului ministru al lucrărilor publice, d, Al. Badareu.

De altfel, guvernul liberal și d. dr. Anghelescu, trebue să pomenim și de d-sa ca actualul ministru al lucrărilor publice, continuă opera d-lui Al. Badareu nu numai în ceia ce privește creditul de 430 milioane dar și în ceia ce privește și celelalte măsuri luate de fostul ministru al lucrărilor publice pentru a înlesni transportul mărfurilor pe căile ferate. De pildă în ceea ce privește repartizarea vagoanelor pe linii după nevoile de trafic locale. Chestiunea aceasta însă, am lămurit-o noi, acum cîte-va zile.

Făcînd însă abstracție de acest amănunt. trebue să recunoaștem, că prin tendința ce o manifestă partidul liberal de a continua opera economică a fostului guvern de colaborare el vine în sprijinul cerințelor economice ale țarei și determină astfel progresul ei pe acest tărîm.

De altfel numai prin continuitate se poate realiza un progres în ori ce ramură de activitate omenească.

NOTA ZILEI

Cei doi Socor.—In urma unui accident—care nu va avea nici o urmare serioasă—d. A. C. Cuza avea trebuință de un consult medical și a recurs la d. dr. Socor.

Deși acesta din urmă votase pe d. Paul Bujor, la Universitate, d. Cuza a ținut să-i dea atențiune în semn de recunoscătoare aducere aminte.

Se știe că pe vremea cînd numele de „Socor" era foarte nesuferit economistului iașan—et pour cause—oculistul a publicat acea istorică declarație că... nu are nici o legătură de rudenie cu... omonimul său.

Așa că d. A. C. Cuza n'are numai pe „cei doi Spenceri" în bagajul său, ci și pe „cei doi Socori", dintre cari unul i-e drag și celălalt—din contra....

OAMENI ȘI LUCRURI

Motive religioase

Nu știm dacă în volumul tipărit, dar neapărut, al d-lui Hogaș figurează schițele minunate scrise la mănăstiri și despre unele mănăstiri.

Le cunoaștem, în tot cazul, din paginele « Vieței Romînești » și știm că ele cuprind o comoară de observații originale asupra unui mediu aparte, unei lumi aparte, din care prea puțin s'a inspirat literatura deceniilor din urmă. Vorbim de viața religioasă — și acea a mănăstirilor. Intre una și între alta e, adeseori, o nuanță și o diferență.

Dar în afară de paginele d-lui Hogaș, avem de notat în anii din urmă oarecari lucrări inspirate de-adreptul din contactul unor scriitori cu mediul religios, ori cu figurile aparținînd lumei bisericești.

Bunăoară d-lui Dim. Patrașcanu—scriitor consacrat prin primul său volum « Schițe și Amintiri » datorim un al doilea volum, despre care am mai avut prilejul de a vorbî: « Timotheiu Mucenicul ». Acesta e titlul primei bucăți a volumului care se încheie prin o altă schiță, luată de asemenea din vjața eclesiastică: « Arhanghelul Mihail ».

De altfel d, Patrașcanu, în cel dintâiu volum, ni se arată ca un iubitor al vieței patriarhale mănăstirești, deși atunci ne-a dat numai pe « Invingătorul lui Napoleon », drept produs al unei nopți de veghere în liniștea unei mănăstiri poetice.

« Timotheiu Mucenicul » este însă un epizod admirabil studiat și redat din peripețiile prea cucernicului iconom Grigorie, fost în două rînduri protoiereu al Iașilor. Și faptul că bucata s'o fi datorind unei amintiri a autorului, unei observațiuni directe, nu-i scade întru nimic meritul literar de a fi redat cu atîta putere de suggestiune o figură interesantă, așezată într'un, decor pitoresc și în mijlocul unor întîmplări perfect caracteristice, fără exagerări superflue, fără artificii și într'un limbagiu pe deplin corespunzător imprejurărilor și eroilor:

« Măcar că sfinția sa se apropie de vîrsta lul Avraam, cînd, ieșind din pămîntul Horran nu dobîndise încă fiu din osul lui, iară eu, întrînd de-abia în zilele lui Moisi cînd a fugit din Eghipet, se împlinesc în timpul de față de două ori cîte zece ani de neclintită prietenie...»

De aceea, chiar din gura eroului și fidel în graiul lui biblic va povesti autorul: «...Căci cînd îi aud povestind, sufletul meu se bucură cu bucurie mare foarte ».

Nu încape îndoială: d. Patrașcanu a învățat cu mult folos în școala marilor noștri povestitori ce cuprinde generația dintre Creangă și Calistrat Hogaș.

Dar o literatură cu o atmosferă cu adevărat bisericească pătrunde pentru întâia dată în literatură și beletristica noastră cu de curînd venitul Gala Galaction, al căruia volum « Bisericuța din Răzoare » atrage cu drept cuvînt luarea aminte.

Rodion

Art. 132 Const.

și legiuirile la care se referă

V

A doua deciziune pronunțată de instanța supremă cu privire la interpretarea art. 132 din const. este acea din 1 Noembrie 1893 sub No. 324 a secțiunei I, prin care casează decizia curții de apel din Craiova s. II No. 210 din 1891, Chebapcea fiind avocat al recurentului iar C. Popescu avocat al intimatului.

Deși Inalta Curte a fost de astă dată mai puțin parcimonioasă în desvoltarea argumentelor pentru casare, totuși în fond găsim aceiaș superficialitate. aceiași lipsă de argumentare convingătoare, așa că deciziunea casației pare un decret impus de la înălțime instanțelor inferioare, care precum vom vedea, multă vreme au purtat războiu cu instanța supremă, dacă nu toate dar cele mai curagioase, care nu s'au putut pleca la celebrul dicton antic: **autos efi.**

Dar să dăm în întregime argumentarea despre care e vorba în acestă a doua deciziune.

„Avînd în vedere că nici din textul art. 132 din Constituția de la 1884, nici din desbaterile ce au avut loc cu ocaziunea discutării și votării acestui articol, nu rezultă că Constituanta a avut intenția să modifice art. 7 din legea rurală din 15 August 1864, precum și (legea pentru) [1]) executarea sus menționatului articol 7, în sensul de a opri pe săteni, a înstreina pămînturile la alți săteni în condițiunile prevăzute de acele legi.

„Considerînd că prin art. 132 din Const. din 1884, legiuitorul menținînd inalienabilitatea pămînturilor rurale cu excepțiile prevăzute în legea rurală din 1864 și cea interpretativă din 1879, nu a voit a face altă ceva de cît să dea inalienabilității pămînturilor date sătenilor un caracter constituțional și să prelungească termenul fixat pentru această stare de inalienabilitate;

„Că prin urmare Curtea de Apel hotărînd că art. 132 din Constituția din 1884 a interzis cu totul instreinarea pămînturilor date sătenilor, fără nici o excepțiune a dat o greșită interpretare acestui text de lege precum și art. 7 din legea rurală din 1864... casează".

De aici încolo calea e bătută, jurisprudența întemeiată și ca urmare: argumentarea aceiași și chiar în aceiași termeni. Aceasta se invederează din a treia deciziune dată, asupra acestei materii, de către secția I, în audiența din 12 Sept. 1895, prin care se casează decizia C. A. Iași s. II No. 33 din 1895, în urma recursului ministerului de finanțe.

„Avînd în vedere deciziunea supusă recursului, din care rezultă că intimatul Moroșanu datorind statului, sumi de bani în virtutea unei deciziuni a C. A. Iași rămasă definitivă, casierul județului Suceava a cerut tribunalului de a urmări și vinde pămîntul rural posedat de numitul intimat, cerere ce a fost respinsă atît de Tribunal cît și de Curtea de Apel prin deciziunea atacată cu recurs;

„Considerînd că prin art. 132 din Const. de la 1884 legiuitorul menținînd inalienabilitatea pămînturilor rurale. cu excepțiunile prevăzute în legea din 1864 și cea interpretativă din 1879, prin aceasta nu a voit să dea inalienabilității pămînturilor date sătenilor un caracter constituțional și să prelungească termenul fixat pentru această stare de neînstreinare, fără ca să oprească pe săteni de a înstreina pămînturile la alți săteni, în condițiuni prevăzute de acele legi, după cum aceasta rezultă clar atît din desbaterile ce au avut loc cu ocaziunea votării menționatului art. 132 cît și din însuși textul acestui articol;

„Că prin urmare, cînd Curtea de Apel stabilește prin decizia sa că art. 132 din

1) Aceste cuvinte din eroare nu s'au trecut în textul deciziunei.

KALODONT
PASTĂ DE DINŢI
de vânzare la: PARFUMERII, FARMACII, DROGUERII etc.
F. A. SARG'S SOHN & Co., Viena-Berlin-Paris
Reprezentanţi: Sam. Löbl, Bucureşti.

Const. de la 1884 interzice în mod absolut înstreinarea pămînturilor date sătenilor fără nici o excepţiune, dă o greşită interpretare acestui text de lege, precum şi art. 7 din legea de la 1864 şi art. 1 şi 2 din cea de la 1879...."

In a patra deciziune, din 19 N-bre 1896 în a cincea din 14 Ianuarie 1897, se face aceiaşi argumentare iu aceiaşi termeni. In aceasta din urmă, în conformitate cu specia, se adaoge că: „este incontestabili că şi vînzarea silită a acestor pămînturi se poate face cu condiţiuni însă ca să nu se primească de tribunalul de urmărire ca adjudecători de cît persoanele cărora legea din 1864 şi cea interpretativă din 1879, le permite a cumpăra pămînturi date de aceste legi."

A şesa deciziune (cas. I, 29 Ian. 1897) este dată contra deciziunei C. A. Iaşi, s. II, No. 18 din 96, care admisese inalienabilitatea absolută. A şeptea (cas. I, 2 April 1897) admite recursul făcut de ministerul de finanţe contra deciziunei Curţii de Apel din Iaşi, secţia II, No. 17 din 1896, se vede aceiaşi interpretare a art. 132. A opta (cas. I, 2 Sept. 1897) casează sentinţa tribunalului Dîmboviţa No. 85 din 1897 (Buletin a. 1897 p. 1038). Reproducem de curiozitate susţinerea acestei deciziuni, pentru a se vedea că a devenit stereotipă, ceea ce însamnă că Inalta Curte nici n'a mai judecat şi nici mai judecă afacerile de natura aceasta.

„Avînd în vedere că nici din textul art. 132 din Constituţia de la 1884, nici din discuţiunile ce au avut loc cu ocaziunea votărei acestui articol, nu rezultă că Constituanta a avut intenţiunea să modifice art. 7 din legea rurală de la 15 August 1864 precum şi (....) [1]) executarea sus menţionatului art. 7, în sensul de a opri pe săteni de a înstreina pămînturile la alţi săteni, în condiţiunile prevăzute de acele legi.

„Considerînd că prin art. 132 din Constituţia de la 1884 legiuitorul menţinînd inalienabilitatea pămînturilor rurale, cu excepţiunile prevăzute în legea rurală din 1864 şi cea interpretativă din 1879, n'a voit a face altă ceva de cît să dea inalienabilităţii un caracter constituţional şi să prelungească termenul fixat pentru această stare de inalienabilitate".

A noua deciziune (cas. I, 4 N-bre 1807 respinge recursul făcut de Vasile Dragomir contra sentinţii tribunalului Putna No. 81 din 1897; aceleaşi considerente, exprimate exact în aceleaşi cuvinte (şi cu aceleaşi greşeli).

A zecea deciziune (Cas. S. I, 14 Apri 1898) respinge recursul făcut de Tudor Dragomir contra sentinţei Tribunalului Ilfov S. I No. 531 din 96. Aici însă e vorba de o alienare din 1866, care se ştie că era permisă, în anumite condiţiuni, de oarece restricţiunea absolută începe din 1884.

A 11-a deciziune (Cas. S. I, 27 Sept. 1898) casează, după divergenţă, deciziunea Curţii de Apel din Bucureşti S. II No. 144 din 97. Curtea de fond proclamă în principiu şi în mod absolut că nimene nu poate moşteni prin testament un pămînt declarat inalienabil de constituţie (art. 132).

A 12-a deciziune (Cas. S. I, 30 N-bre 1898) casează sentinţa tribunalului Suceava No. 94 din 98. Acest tribunal şi altele, precum vom vedea, au stăruit multă vreme în interpretarea strictă a art. 132, dar la luxul de argumente ce au adus nişte eminenţi magistraţi ca Străjescu, Goroveiu, Gheţu, Maxim, D. Emandi şi alţii, Inalta Curte le răspunde cu... formula stereotipă.

Chiar d. Bagdat ca preşedinte al Curţii de Apel din Bucureşti, S. III, a fost în 1896 pentru interpretarea strictă a art. 132, iar la Casaţie n'am putut observa până acuma nici o încercare pentru... *casarea* calapodului de sticlă fasonat la 1 Noembre 1893.

V. Cireş
avocat

1) Pînă şi groşelile s'au copiat din decizia a 2-a de mai sus.

Prima Călcătorie şi Spălătorie
— DE LUX —
A. Müller
Iaşi strada Păcurari No. 15

Aduc la cunoştinţa Onor. clientelă şi Onor. Public că introducîndu-mi în atelierul meu maşini şi lucrători speciali în această branşă, se spală şi se calcă în cel mai nou sistem:
Cămăşi, Gulere, Trousouri, ori-ce fel de Broderii, Lengerie fină şi perdele.
Servind prompt şi preţuri moderate.
Cu deosebită stimă
A. Müller
Strada Păcurari 15.—Iaşi

Casa de Scont şi Imprumut
DIN IAŞI
SOCIETATE ANONIMĂ
Str. Gh. Mîrzescu No 17,
Capital Social 500.000
Rezerve 100.000 Lei

Convocare

A 38-a Adunare Generală a acţionarilor Casei de Scont şi Imprumut din Iaşi va avea loc în ziua de Duminică 2 Martie 1914 ora 1 p. m. în localul Societăţi str. Gh. Mîrzescu No. 17.

Ordinea de zi este următoarea:

1). Raportul Consiliului de Administraţie asupra mersului Societăţii în cursul anului 1913.

2). Raportul cenzorilor conf. art. 186 al IV din cod. com.

3). Aprobarea conturilor exercitiului închis la 31 Decembrie 1913 şi descărcarea consiliului de administraţie de gestiunea sa.

4). Distribuirea beneficiului net pe anul 1913.

5). Alegerea a 3 Membri în consiliul de Administraţie.

6). Alegerea a 3 cenzori şi tot atîţia supleanţi pentru supravegherea aperaţiunilor în cursul aului 1914 precum şi fixarea jetonului de prezenţă a membrilor din Consiliu şi a domnilor Cenzori.

Se menţionează dispoziţiile art. 30, 31 şi 32 din statute:

Toţi societari cari justifică posesiunea a cel puţin 10 acţiuni au dreptul de vot.

Acţionarul cari posedă mai multe, are un vot pentru fie-care 10 acţiuni fără ca să poată avea mai mult de 10 voturi pentru sine şi 10 ca mandatar.

Art. 31). Acţionaral care voeşte să ia parte la Adunarea generală, trebue să depună acţiunile sale la Societate, conformîndu-se art. 157 alin. II şi III din Cod. com.

Posesiunea acţiunilor se poate justifica şi prin depunerea recipisei de depozit liber a Băncei Naţionale sau a Casei de Depuneri.

Art. 32). Acţionarii nu pot fi reprezintaţi de cît prin alţi acţionari cu dreptul de vot. Minorii pot fi reprezintaţi prin tatorele sau procuratorul acestora; persoanele avînd un consiliu judiciar sau curator, prin reprezentaţii lor legali; femeile măritate prin soţii lor, chiar dacă aceştia nu sunt acţionari, prezentînd o simplă scrisoare din partea femeiei adresată preşedintelui; casele de comerţ, printr'unul din reprezentanţii lor, avînd semnătura socială şi în fiue societăţile printr'unul din administratorii lor.

Consiliul de Administraţie

INFORMAŢII

Pentru astă-seară orele 5 jum. comitetul executiv al partidului nostru este convocat în localul clubului.

Alegerile pentru Constituantă. *Ziarul «Viitorul», organul oficial al guvernului liberal, respunzînd la diferitele zvonuri ce circulă cu privire la amînarea alegerilor pentru constituanta zice.*

Avînd pretenţia că suntem mai bine informaţi, de cît restul presei, cel puţin în ce priveşte intenţiunile partidului şi guvernului liberal, ne socotim în măsură să afirmăm că, împotriva dorinţei amatorilor de situaţiuni tulbure, alegerile pentru Constituantă nu s'au amînat.

Aceste alegeri se vor face spre sfîrşitul lunei Mai 1914.

Nădăjduim că de data aceasta, cel puţin, ziarele cari anunţau amînarea Constituantei, vor fi bine informate.

Ca să se ştie.

In cercurile liberale se afirmă că în curînd consiliul judeţean din localitate va fi dizolvat.

Se ştie că pentru recruţi există două perioade de instrucţie ce au a fi terminate la 15 Iunie.

Un ordin el ministerului de război dispune ca ambele perioade să fie complect făcute pînă la 1 Martie.

D. avocat Ştiubei va fi numit inspector de poliţie la Iaşi, post ce l'a mai ocupat sub foasta guvernare liberală.

Ziarul *La Roumanie*, vorbind de deschiderea parlamentului, zice:

«—Noul parlament se va întruni Vineri, pentru a asculta Mesagiul Tronului, şi va fi interesant de a afla ce se va zice cu privire la politica externă, cît şi asupra intenţiunelor guvernului în chestiunea reformelor agrare şi electorale.

Se ştie că partidul conservator-democrat este representat la Cameră prin d-nii Take Ionescu, dr. Istrati, N. Titulescu, Nestor Cincu, Petru Missir, Sebastian Moruzi, V. Dimitropol, C. R. Geblescu şi G. Zamfirescu, iar la Senat prin d-nii Badareu, Disescu, Cantacuzino-Paşcanu, N. Xenopol, Barbu Păltineanu, Toma Cămărăşescu, Eugen Ghica Comăneşti, Paul Brătăşanu, Theodor Emandi, Emil Vulpe şi dr. Toma Ionescu.

Asfel representaţi la Cameră şi Senat, conservatorii democraţi vor fi în stare de a-şi spune cuvîntul, ori de cîte ori imprejurările îi vor reclama.

După desbaterea dela Mesagiu, se va vedea dacă respunsul Parlamentului va provoca o discuţie mai mare, sau dacă desbaterile vor fi mai interesante cu prilejul discuţiei budgetelor.

MEMORIUL MAEŞTRILOR,— Reproducem părţile esenţiale din memoriul înaintat ministerului de către maeştrii de desemn, muzică şi gimnastică:

*

Iată situaţiunea noastră morală:

1) Titlul de „Maistru" la noi nu este luat în senzul propriu al cuvîntului francez „Maître", ci „Maistru" este echivalent cu apelaţiunea „Contre-maître" potrivită oricărui meseriaş, fie cizmar, tîmplar ori altul.

2) Facem excepţie de ceilalţi colegi ai noştri, căci mulţi suntem forţaţi să dăm nota de trecere ori-cărui elev, ca să evităm umilitoarea tutelă impusă de regulament, aceea care dă puterea Directorului sau Dirigintelui să se pronunţe în contra părerei noastre, dînd o notă nemeritată scuzîndu-i şi încheind cu obicinuita frază: „Dacă n'are talent!" La această falşă argumentare răspundem toţi într'un glas: Este cu neputinţă ca întrebuinţînd metodele actuale, un elev cu puţină bună voinţă să nu parvie să desemneze orice obiect după natură, de oare ce demonstrarea ştiinţifică ce i-o dăm pentru a imita proporţiile liniilor din natură este tot aşa de clară ca explicaţia profesorului de matematică ca să-i dovedească că 2+2=4. Astfel stînd lucrul, nu-i îngăduit elevului să nu şi merite nota de trecere.

Pentru muzică deşi se cere la intrarea în şcoală să fie dotat cu voce normală, totuşi se poate întîmpla una ccident şi s'o peardă, dar nu este permis să neglijeze teoria, cunoaşterea notelor, şi să-i fie cu neputinţă de a capata cel puţin nota de trecere.

Maistrul de Gimnastică n'are nici el pretenţia să formeze gimnastici şi dansatori desăvîrşiţi, dar orice elev poate oricînd executa mişcările de ansamblu ce-i se cer. Prin urmare este capabil să obţie nota de trecere.

Vă asigurăm d-le Minisru că dacă colegii noştri ne-ar sacrifica cîteva momente asistînd la cursurile noastre ar şterge pentru totdeauna din mintea lor acea frază: „Dacă n'are talent!" aplicabilă numai pentru artişti specialişti, nici de cum pentru şcolari, căci această frază este scăparea tuturor elevilor leneşi.

Mai apoi d-le Ministru, cu această diferenţiare nedreaptă între obiecte de studiu, egal necesare şi care sunt aşa indisolubil legate între ele pentru o cultură solidă. se aduce o dăunătoare lovitură în caracterul copilului chiar de la intrarea lui în şcoală. El constată cu mirare că sunt două categorii de profesori:

1) Aceia cari sunt stăpîni pe notele lor şi sunt plătiţi îndoit şi 2) Aceia care nu sunt deplin stăpîni pe note şi sunt plătiţi pe jumătate.

*

Memoriul face apoi o paranteză asupra consideraţiunii mai mici care se dă dexterităţilor, în virtutea educaţiei cu şcoala şi în familie.

*

Acum revenind la partea materială ni s'a obiectat că studiile de specializare durează mai scurt timp de cît cele liceale şi universitare, ca atare nu suntem în drept să cerem aceiaşi remuneraţie. Ar fi lungă lista acelora din noi care au liceul întreg şi Universitatea, iar profesorii vechi au părăsit liceul de dragul artei sacrificîndu-şi iuterese e materiale, împinşi fiind de un talent real. In ziua de azi asemenea cazuri sunt fatal mai rare, căci cerinţele vieţei deschid ochii mari de timpuriu. Insă ceia ce nu se poate tăgădui este faptul că toţi maeştrii au cel puţin studiile cerute de lege. Este drept ca ei să fie pedepsiţi, să trăiască o viaţă lipsită de strictul necesar? Ori cu un salar de 225 lei budgetar, dar fiind că eşti aşezat pe aceiaşi scară socială cu colegii tăi, care primesc 420 lei, nu poţi face faţă, oricît de modest ai fi, cerinţelor absolut necesare ale vieţei, în raport cu scumpirea traiului.

Fluctuaţiunile prin care au trecut salariile profesorilor de 30 ani încoace sunt cunoscute. Iată-le rezumate în următorul tablou:

Nu vorbim despre Profesori Universitari care s'au ridicat dela 500 la 900.

Profesorii s'au ridicat de la 300, 380, 400 pînă la 420.

Maiştrii de Muzică de la 150, 180, 200 pînă la 225.

Maiştrii de Gimnastică de la 150, 180, 200 pîna la 225.

Maiştrii de Lucru la şcolile sec. 150 pînă la 300.

Maiştrii de Desem s'au scoborît 280. 200, 210 pînă la 225.

Este de notat că lucru la şcolile secundare şi normale are acelaş număr de ore. Orele în plus sunt plătite deosebit.

Memoriu conchide rugînd:

1) A numi o comisiune pentru modificarea legei şi a regulamentului, în care să intre cel puţin doi maiştri de fiecare specialitate, Domn şi Doamnă, unul sau una din Bucureşti, şi una sau unul din Iaşi.

2) A ne reda titlul de „Profesor" precum se dă în Germania, Austria, Suedia, Norvegia, Danemarca etc.

3) A ne scuti de orice tutelă în privinţa notei, care să aibă aceiaşi valoare ca şi notele colegilor noştri.

4) Avînd în vedere că am fost nedreptăţiţi cînd s'a sporit salariile colegilor noştri, pe motivul scumpirei traiului, acelaş motiv ne-a atins pe noi şi mai simţitor; Vă rugăm cu cea mai vie insistenţă să bi evoiţi a dispune ca de la 1 Aprilie 1914, prin noul budget ce se alcătueşte, să ni se egaleze la toţi salariul cu baza de 300 lei precum există în prezent pentru maestrele de Lucru.

Administraţia Casei bisericilor a fost autorizată să primească un loc cumpărat în Ierusalim cu teren pentru a se construi pe el biserica ortodoxă romînă. Acest teren a fost cedat de d. Teodor Burada, preşedintele comitetului pentru ridicarea unei biserici ortodoxe romîne la Ierusalim.

De la Seminar.—Eri cu o deosebită solemnitate s'a efectuat hirotezia elevilor cl. VIII în prima treaptă a lerarchiei bisericeşti — *anagnoşti*—de către P. S. Archiereu Antim Petrescu în capela seminarului, în ordinea următoare:

Adam N., Antistescu V., Artenie Gh. Atanasiu Alex., Bantaş C., Constantinescu D., Cruda I., Dăscălescu Alex. Florescu Hor. Fuiorea Nichita, Georgescu I. Ghervescu J. Hadîrcă D. Hatman Gr., Iliescu C., Ionescu Al., Iordache V. Neculau I., Petrovanu V., Popescu I., Preottescu I. Popovici Toader, Stoica Biţ, Suşnea Gh. Ştefănescu I., Teodorovici Titus, Vuza Emiu, Zăhărescu Ion.

La sfîrşit s'a ţinut o prea frumoasă cuvîntare de către P. S. Antim, şi care a căutat să încurajeze pe tinerii hirotezaţi.

Apoi Părintele Savin directorul instituţiei în numele clasei a 8-a mulţumeşte P. S. Antim pentru osteneală şi îl roagă să fie interpretul sentimentelor de devotament către I. P. S. Mitropolit, care trebue să fie pildă pentru seminarist.

Slujba religioasă a fost oficiată, de preotul C. Bobulescu, secundat de corul clasei a VIII-a.

Direcţiunea poliţiei şi siguranţei generale a autorizat izgonirea din ţară a individului Ştefan Ichimoschi, supus rus, găsit fără acte în regulă în jud. Iaşi.

Prefectura de judeţ a primit o circulară în care i se cere a înainta ministerului un tablou de toţi funcţionarii prefecturei.

Aceasta, în vederea mărirei salariilor şi acordărei de îndemnizaţii de chirie, după următoarea modalitate: la funcţionarii cu salariu între 100 şi 150, li se va mări cu cîte 30 lei lunar. La toţi funcţionarii li se va acorda indemnizaţie de chirie, cu excepţia acelor care au case proprii negrevate şi a celor care nu plătesc chirie, stînd în case părinţeşti.

De ale teatrului.—Din sursă particulară aflăm că d. C. Stere s'a alarmat la rîndul d-sale de starea proastă a teatrului naţional şi că într'o convorbire particulară i-a comunicat d-lui M. Sadoveanu impresia ce are că trebue să se facă ceva.

Intre alte soluţii s'a ventilat ideia unor schimbări de intreprins în sînul comitetului teatral prin înlocuirea unora dintre membrii comitetului. Intre aceştia ar fi şi bătrînul Anton Naţum care reprezintă pe oamenii de litere.

Se înţetege că se vor încerca şi oarecari schimbări politice privitoare la persoanele cari figurează ca reprezentanţi ai ministerului şi ai comunei.

Trupa de operetă „Bărcănescu" îşi începe mîine seara seria de atrăgătoare spectacole cu „Băiat ori fată?"

Astăzi a depus jurămîntul de înscriere în Baroul de Iaşi înaintea Curţei de apel secţia I sub preşidenţia d-lui I. Burada tînărul Emil Anastasiu, unul dinlre merituoşii licenţiaţi ai facultăţii noastre juridice.

La serviciul technic al primăriei se întocmeşte un tablou de străzile luminate cu petrol, pentru înlocuirea lămpilor cu becuri electrice.

Circulaţiunea fiduciară a Europei.—Extragem din revistele speciale cîteva date, pe cari le socotim importante în materie de circulaţiune monetară şi fiduciară.

Astfel de la 1 Octombre 1912 la 30 Septembrie 1913, marile Bănci ale Europei şi anume: Germania, Austro-Ungaria Italia, Anglia, Franţa, Rusia şi alte State, au emis 1 miliard 459 milioane de franci în hîrtie monedă. La 30 Septembrie 1913, totalul acestor emisiuni se ridică la 25 miliarde 395 milioane, pe cînd la 1 Octombre 1912 erau în circulaţiune bilete de bancă în valoare de 23 miliarde 936 milioane franci.

Numai Germania, Anglia, Franţa şi Rusia împreună au pus în circulaţie 1 miliard şi 274 milioane de franci în hîrtie în intervalul mai sus arătat.

Cum stă însă cantitatea de bilete de bancă faţă de monedă. La data de mai sus, adică 30 Septembre 1913, circulaţia biletelor întrecea de aceia a monedelor cu 8 miliarde 312 milioane franci. iar faţă numai cu aurul ea era cu 10 miliarde 830 milioane superioară.

Cum au fost garantate bilétele în circulaţie? Se vede din cifrele de mai sus, că în genere considerate lucrurile fiecare sută de franci era garantată prin 67 la sută numerar, iar restul de 33 la sută prin efecte la portofolii ori alte operaţiuni de bancă.

Dacă însă, considerăm împrejurările faţă cu fiecare ţară în parte. se găseşte că în Anglia, de exemplu, totalul numerarului a fost cu mult superior emisiunii biletelor.

In Rusia fiecare bilet de 100 franci era garantat cu 90 franci în numerar şi numai restul în poliţe la portofoliu, în Franţa biletul de 100 franci avea îndărătul lui 71 franci numerar, în Italia 69 franci, în Austro-Ungaria 60 franci, iar în Germania numai 56 franci.

Banca noastră Naţională, se ştie că are dreptul prin lege să emită de trei ori mai mult de cît incasul său metalic. După lege dar, fiecare bilet de 100 lei e garantat cu 33 lei în numerar, îar restul prin efecte la portofoliu ori alte operaţiuni de bancă.

E drept, că emisiunea n'a ajuns nici odată la această limită ci s'a mărginit la alta limită, aşa că mai totdeauna suta de lei a fost asigurată cu 50 ori 60 lei numerar şi restul în trate şi alte efecte.

Marele nostru Institut financiar s'a putut menţine creditul cu toate crizele—cari n'a fost numai una—prin cari am trecut.

Dar cînd se învederea ă că în Anglia fiecare sută de lei în hîrtie e garantată cu peste 100 lei în aur şi la noi fiecare sută de lei are drept garanţie în numerar numai 50 lei pare că îţi dă de gîndit!?

Vir.

Cu începere de Luni, 24 Februarie, orele de cancelarie la Prefectura de judeţ vor fi între 9—12 a. m. şi 3—6 p. m.

Ieri s'a continuat, cu multă tenacitate, ancheta în privinţa crimei din Scobinţi. Se ştie că pe şoseaua Zahorna-Stolniceni a fost găsit cadavrul femeei Elena Candeluţă. Pînă acum nu s'a putut da de urmele criminalului.

Se bănueşte că asasinul ar fi însuşi soţul nefericitei victime, deoarece se ştie că trăeau în termeni foarte răi.

Ancheta continuă.

Dl. Gh. Obregia, medic veterinar al punctului Ungheni, a fost transferat la zona preventivă din jud. Iaşi, cu reşedinţa la Sculeni.

Autorităţile din jud. nos ru au prins pe dezertorul din armata bulgară, Ispas Ivanof, încuviinţîndu-i şederea în ţară în judeţele nelimitrofe cu Bulgaria.

FARMACIA Dr. RATIANU
IAŞI.—PIAŢA CUZA-VODĂ
Recomandă excelenta sa **Untură de Peşte Norvegiană** purificată anume pentru uzul intern şi primită direct din Christiania.
Cu această excelentă untură de peşte, Farmacia Dr. RATIANU prepară
Untura de Peşte Jodoferată 2.75 Flaconul şi
Emulsia de Untura de Peşte cu lactofosfat de Calciu
a 3.25 Flaconul, şi indicată în special copiilor şi adulţilor ce suferă de rachitism, scrofulosă, debilitate generală, anemie şi care nu pot suporta untura de peşte simplă.
Pentru acei ce nu pot lua nici un preparat de untură de peşte, recomandăm
Siropul şi Elixirul Jodotanic Dr. Ratianu
foarte plăcut la gust şi care înlocueşte cu mare succes toate preparatele de untură de peşte în cazurile de limfatism, rachitism, scrofulosă, debilitate generală, sifilis şi diverse afecţiuni ale pielei.
Farmacia posedă un Laboratoriu special pentru Analize Medicale.

Cine au fost incorecţii în alegerile din 1907

Sunt ani de zile de cînd d. Greceanu încearcă, prin şoapte şi spuse la ureche, să stabilească legenda că d. Al. A. Badareu nu s'ar fi purtat leal cu d-sa în alegerile din 1907, cînd, după rescoale şi sub guvernul liberal, d-nii Badareu şi Greceanu au candidat, în numele partidului conservator, fuzionat sub şefia d-lui P. P. Carp, la colegiul I-u de Senat. Acuzare calomnioasă, nedovedită nici odată, şi incompatibilă cu fondul sufletesc al iubitului nostru şef local.

Ani de zile d. Greceanu a exploatat acest fapt, şoptit la ureche, a pozat în victimă şi n'a înţeles că nici odată şi mai cu seamă atuncia d-sa nu se putea măsura cu d. Al. A. Badareu. Acuzarea calomnioasă n'a apărut însă nici odată în ziarul său.

Suntem recunoscători, în sfîrşit, celor ce au spus lucrul în publicitate — pentru că le vom dovedi imediat — şi sperăm că vor pricepe — că dacă s'a purtat cineva în mod ileal, acel cineva n'a fost d. Badareu.

Iată faptele. Pentru alegerea de colegiul I de Senat, care a avut loc în ziua de Duminecă 20 Mai 1907, au candidat d-nii Al. A. Badareu şi Dim. Greceanu din partea conservatorilor, d-nii P. Poni şi dr. Juliano din partea guvernului.

Preşedinte al alegerei a fost d. Porfiriu.

Rezultatul alegerei a fost următorul:

Al. A. Badareu	**260 vot.,**	**ales**
Dim. A. Greceanu	**213 „**	
P. Poni	**269 „**	**ales**
Dr. Juliano	**144 „**	

D. Al. A. Badareu a avut, cum se constată din dosarul alegerei, 40 de buletine anulate.

In primul loc, a cui puteau fi aceste 40 de buletine anulate. Dacă noi am lucrat pe sub mînă, înţeleşi cu liberali, atuncia ei nu puteau să ne anuleze? Partizanii d-lui Badareu nu l'au anulat? Atuncia cine a anulat buletinul Badareu? Cine? Se va vedea imediat.

In al doilea loc — dacă partizanii d-lui Badareu n'ar fi votat ca un singur om pe d. Greceanu de unde ar fi avut d-sa 213 voturi? Şi dacă prietenii noştrii ar fi votat pentru d. Poni cum se face că d-sa n'a avut de cît 9 voturi mai mult de cît d. Badareu?

Să răspundă deştepţii — care respîndesc in decurs de ani acuzaţiuni calomnioase.

A cui erau cele 40 buletine Badareu anulate? Respundem fără înconjur: a prietinilor d-lui Dim. A. Greceanu.

Motivul? Sperau că procedînd astfel va cădea d. Badareu şi va triumfa d. Dim. A. Greceanu. Dovada? Iat'o. Grecenistii votau un buletin bine închis: al d-lui Greceanu, şi un buletin greşit închis: al d-lui Badareu.

Preşedintele d. Porfiriu punea buletinele astfel închise, la urna albă — deci nu anula votul în întregime — dar, la despoiare, declara nule buletinele ale căror clape erau nereglementar închise.

Manevra prietenilor d-lui Greceanu iera atît de evidentă în cît după al cincilea sau al şaseleea vot al grecenistilor se cunoştea cheia. Imediat ce venea la vot un grecenist se ştia de mai înainte că va aduce un buletin bine lipit şi unul greşit lipit — acel al d-lui Badareu

---

Acesta-i adevărul: Ileal s'au purtat în alegerile din 1907 acei cari au pus la cale un complot care a fost dejucat de puternicele simpatii ce d. Al. A. Badareu le are în corpul electoral ieşan — iar legenda calomnioasă pusă de atunci în circulaţie este, precum se vede, repede distrusă — deşi n'am epuizat încă toate dovezile că alţii şi nu noi, au fost incorecţi în alegerile senatoriale pomenite.

ULTIME INFORMAŢII

Tandreţa dintre d-nii Mitică Grecianu şi Georgel Mărzescu continuă să ia forme tot mai duioase. Un cartel nou ie pe cale de a se încheia — menit să refacă, în alegerile comunale reputaţia de mare elector a tînărului Georgel, reputaţie aşa de greu atinsă prin condiţiile în care s'au făcut alegerile generale.

De altmintrelea această tandreţă nu ie nouă. Diferenţa este numai că acuma ie quasi publi ă, pe cînd odinioară era clandest nă.

Astfel, pe vremea cînd *Evenimentul* **umbla să distrugă pe d. Stere, cu nenorocita afacere a Zemstwoului, ziarul avea nevoie de copia reclamaţiunei, cercetările, depunerile martorilor etc. Toate actele de instrucţie a unei afaceri disciplinare sunt însă secrete** *prin legea corpului,* **iar pro decan era un liberal, d. Mazlăm.**

Totuşi, prin influenţa directă a unui emisar al d-lui Mărzescu, d Mazlăm a închis ochii cînd o anume persoană a copiat reclamaţiile şi bietul d. Stere a suferit un mauvais quart d'heure.

Legaţi prin astfel de servicii intime şi discrete, tandreţa dintre d-nii Mitică Grecianu şi Georgel Mărzescu este şi rămîne nepieritoare.

Cei de la «Evenimentul» sunt foarte deştepţi cînd se pun să inventeze.

Ultima născocire este că d. Badareu a încărcat la Bucureşti într'un vagon 300 de saci de cărbuni (5000 kg.); că a aşezat sacii în forma à 2 cai; funcţionarul respectiv înşelat prin această manoperă a eliberat fractul şi a încasat taxa pentru cai.

Pe drum sacii sdruncinîndu-se, formele cailor s'au stricat, iu cît cînd s'a deschis vagonul la magazia Iaşi în loc de cai s'a găsit cărbuni şi fostului ministru de lucrări publice i s'a dresat proces-verbal de contravenţie.

Dacă nici cu aşa născociri nu vor da gata pe d. Badareu e dovada că norocul acestuia e colosal!

In Capitală şi în alte oraşe ale ţării au fost scutiţi de vizarea livretelor mobilizaţii din timpul verei şi acei cari le-au vizat în Octombrie.

In Iaşi însă, n'a fost dispensată nici una din aceste categorii, ceea ce cauzează multora reale greutăţi şi cheltuieli.

Cetim în ziarul Presa:

D. general Musteaţă, unul din fericiţii câştigători ai lotului de la colegiul I de Senat din Iaşi, sosit în Capitală, mărturisia în gura mare, la Capşa, că d. Greceanu i-a procurat atât d-sale cît şi d-lui Penescu, camaradul de listă, cite 60 voturi.

Iată o dovadă mai mult de modul cum s'a zădărnicit alegerea d-lui Lascar.

Evenimentul, *care are toate îndrăznele, are şi pe aceia de a contesta cărcărdăşia ascunsă dintre d-nii Georgel Mârzescu şi Dimitrie Greleanu, cărdăşia, care, a asigurat reuşita acestuia din urmă la balotagiul de la colegiul I-iu de Camera.*

De şi lumea întreagă ştie că lucrul ie perfect exact — inconştienţi de la foia conservatoare îl dezminte cu neruşinare.

Vom cita un fapt, vom releva un procedeu, care, credem, că va fi edificator.

In toiul campaniei electorale, înainte de alegerea de la colegiul I-iu de Cameră, atunci cînd luptă guvernului era îndreptată în special în contra amicului nostru N. Cananău, atât d-nii Stere şi Mârzescu cît şi prefecţii, în intervenţia lor la alegători expuşi presiunei guvernamentale, aveau lozinca:

„Nici un vot pentru Cananău! Votaţi pe cine voiţi numai pe Cananău nu! Dacă esă Cănănău, vouă, alegători rurali vă închidem imediat cărciumele, iar pe voi funcţionari, vă dăm afară!“.

Rezultatul a dovedit că procedeul a fost eficace.

Ei bine, deşi d. Greceanu a avut la primul scrutin 18 voturi mai mult de cît d. Cananău, desfidem să ni citeze un singur alegător, căruia, în timpul campaniei pentru balotagiu — când d. Greceanu făcuse dovada că are mai multe voturi — prefecţii, d-nii Stere sau Mărzescu să-i fi spus acelaş lucru în ce-l priveşte pe d. Creceanu, să fi întrebuinţat lozinca: — „Nici un vot pentru Greceanu! Dacă esă Greceanu vă închidem cărciumele, vă dăm afară din slujba!“.

Excelentul nostru amic, d. G. D. Şerban, ne autoriză să dezminţim categoric invenţiunea ziarului „Mişcarea“ cum că d sa a demisionat sau ar avea măcar de gînd să demisioneze din partidul conserv.-dem.

In ziua de 1 Martie curent, va avea loc la prefectura de judeţ, licitaţie pentru vînzarea mai multor arbori din pădurea statului, Golăeşti.

Ministerul de interne a autorizat întrarea în ţară a 30 muncitori bucovineni, pentru d, Daniel Guttman, arendaşul moşiei Banu din com. Dumeşti.

Se ştie că în urma unei adrese ministeriale profesorii şcolilor particnlare au înaintat prin adminisfraţia financiară suma de 3 franci, odată cu petiţiile şi fotografiile ce urmau a se expedia ministerului pentru reducerea de 50 la sută pe C. F. R.

Reducerea însă ne mai acordîndu-se petiţionarii au cerut îndărăt sumele varsate. Administraţia financiară declară însă că nu este autorizată a înapoia banii.

A apărut „Democraţia“ cu data de 15 Februarie cuprinzînd un număr de articole politice şi sociale de actualitate.

In locul ramas vacant prin retragerea d-lui consilier de Curte N, Leonescu, consiliul superior al magistraturei a recomandat pe d-nii M. Ionescu-Ghinea, Iulian Teodorescu procurori de secţie la Curtea de Iaşi şi pe d. Vespasian Erbiceanu primul-preşedinte al Trib. Iaşi.

D. Ministru a ales dintre cei recomandaţi pe d. M. Ionescu Ghinea, a căruia numire de consilier se va face cu primul decret.

Procuror de secţie la Curte se zice că va fi numit d. Cesar Vărgolici preşedinte la trib. Roman, iar în locul acestuia va fi numit d. N. Gane actual judecător la acelaş trib.

— Aseară Tasia Ştefănescu, din str. Scăricică, a încetat din viaţă pe drum, pe cînd era transportată la spital.

Ea era bolnavă de mai multă vreme

D. dr. Richiu Iamandi, a mai fost favorizat de soartă, căci în afară de cele două posturi, ce ocupă, a mai fost numit medic de căi ferate circomscripţia Podul Iloae-Hîrlău. devenit vacant prin demisia d-lui dr. Călărăşanu.

D. A. C. Cuza nu va putea lua parte aşa curînd la lucrările parlamentului, căci după părerea medicului ce-l caută, va trebui să stea în casă ce' puţin 20 de zile.

D. dr. Slătineanu, inspector sanitar, a sosit azi în localitate.

La Cercul didactic str. Lăpuşneanu Sîmbătă 22 Februarie ora 5 jum. p. m. d. prof. Radu Manoliu va ţine o conferinţă despre: „Visuri“.

Pot asista toţi doritorii.

Direcţia generală a serviciului sanitar a cerut medicilor şefi de oraşe un tablou de personalul inferior sanitar, cu datele în ceia ce priveşte contingentele militare din care fac parte.

Direcţia cere ca acest tablou să-i fie înaintat pînă la 15 zile. de oare ce e cerut de ministerul de război, care doreşte a avea tabloul complect al serviciilor sanitare în caz de mobilizare.

A se ceti în numărul de mîne: „Cum s'a ales d D. Greceanu“. Cifre, comentarii, fapte.

Sîmbătă 22 curent împlinindu-se 6 luni de la încetarea din viaţă a mult regretatei Doamne Profira G. Giurcăneanu un serviciu divin se va oficia la orele 9 dim. în biserica „Buna Vestire“ de către P. S. S. Arhiereul Antim Petrescu, Vicarul Sf. Mitropolii, înconjurat de cler şi acompaniat de excelentul cor al Bisericei.

Aseră la ora 6, pe cînd trenul de Paşcani era gata de plecare, a explodat tubul de aer de la locomotivă.

Explozia s'a produs cu un zgomot mare. Printre călători s'a propus o mică panică, cîte-va doamne au leşinat.

Din fericire nu este de înregistrat nici un accident de persoane.

Maşina a fost schimbată şi trenul a plecat cu o oare care întîrziere.

Una din cele mai extraordinare reprezentaţii cinematografice va avea loc astă seară Joi, în sala Circului Sidoli (Cinema Pathé Frères). Programul nou va cuprinde escepţional cinci părţi, şi în filmul principal „Mama şi fiica“ îşi va face majestoasa apariţie d-na Betty Nansen, celebra tragediană daneză supranumită Sarah Bernhardt a Nordului. In partea comică va apare Max Linder într'o nouă a sa creaţiune, „Max operator de bătături“ sceneţă plină de haz. „Pathé-Journal“ va aduce cele mai recente ştiri, întîmplări, telegrame etc. redîndu-le în cea mai desevîrşită sinceritate, întocmai după cum le-a înregistrat. — Institut pentru creşterea copiilor la Rio-de-Janeiro (Brazilia) etc. etc, etc. Şi afară de acestea Fantoşele insufleţite de ventrilocul Fiedler, un artist în toată puterea cuvîntului, vorfi reprezentate în pauza cea mare, ca număr de varieteu, pe scena Circului Sidoli. Fantoşele însufleţite de carton, de ventrilocui Fiedler. Aceste fantoşe apar pe scenă însufleţite de cel mai mare artist-ventriloc, în scenele cele mai comice, executate cu o măestrie fără seamăn.

Indemnăm călduros pe cetitorii noştri să aziste la reprezentaţia de astă seară Joi din Sala Circului Sidoli.

Mâne Vineri Program nou: O dramă la alergările de cai din Paris, film sportiv de mare artă, al cărui punct principal de acţiune e hipodromul Longchamp din Paris — Cum se dansează Tango, film de acţualitate — Pathè-Journal, etc. etc.

Curtea s. I a amânat procesul dintre parchet, principele M. Sturdza şi M. Fischer pentru rezolvirea contractului de arendă a moşiei Flămînzii pe baza legei trusturilor.

Curtea a admis contradovada prin martori cerută de d. procuror general şi de principele Sturdza şi a fixast un nou termen de judecată pentru 8 Martie.

Am pierdut *un portofel cu chitanţele de cotizaţie pentru Societatea Funcţionarilor Comerciali, cît şi o poliţă de Asigurare Dacia.*

Cine le va găsi e rugat să le aduce în str. Cuza-Vodă No. 71.

Cu mulţumiri

I. Finkelştein

Consfătuirea conservatorilor. Pentru ieri după amează au fost convocaţi, acasă la d. Grecianu, membrii clubului conservator din localitate. Au respuns la convocare vr'o 50 de persoane.

In primul loc d. Grecianu a supus discuţiunei chestiunea restrîngerei comitetului — chestiune la care a fost nevoit însă, apoi să renunţe din cauza opunerei celor prezenţi.

In al doilea loc d-sa a preconizat alegerea a doi vice-preşedinţi. Ca principiu chestiunea n'a prea rădicat multe obiecţiuni. In ce priveşte persoanele, cei prezenţi au fost de acord ca unul din vice preşedinţi să fie d. Const. Meissner. Cînd s'a ştiut, însă, că celalt vicepreşedinte ar urma să fie d. Virgil Arion, chestiunea a provocat atîta vîlvă, în cît nu s'a luat nici o hotărîre.

In ultimul rînd d. Grecianu a comunicat celor prezenţi propunerea ce a primit din partea liberalilor de a nu pune listă la alegerile comunale şi, în schimb, să i se dea două locuri, pentru d-sa şi d. Gh. Botez, foşti primari conservatori. D. Greceanu a adăugat, că o propunere identică ar fi avut de gînd liberalii să o facă şi conservatoritor-democraţi, dîndu-le două locuri în consiliu, pentru d-nii Badareu şi Lascar, foşti primari conservatori-democraţi.

Chestiunea a provocat o extraordinar de vie discuţie — şi muţi nu şi-au ascuns mirarea în privinţa acestor combinaţiuni cu cei mai înverşunaţi duşmani ai ideilor conservatoare.

Intrunirea s'a terminat fără să se ia o hotărîre asupra acestei chestiuni — remânînd a se lua o decizie cînd d. Grecianu se va întoarce de la Bucureşti.

La sfârşit s'a băut vin de cotnar — şi ciocnind paharele, probabil că d. Grecianu s'a gîndit la d-nii Stere şi Mărzescu.

Serviciul telegrafic şi telefonic al „Opiniei“

Serviciul Telegrafic

Conferinţa politica

Bucureşti. — Astăzi a avut loc o lungă conferinţă politică la ministerul de război între d-nii Ionel Brăteanu şi M. Filipescu.

Principele de Wied spre Albania

Waldenburg. — Principile şi Principesa Albaniei au plecat azi la amează spre Albania, trecînd pe la Triest.

Generalul Stoesel paralizat

Bucureşti. — Din Petersburg vine ştirea că generalul Stoesel, eroul de la Port-Arthur a avut un atac de paralizie.

El se află pe patul de moarte.

O societate fluviala

Bucureşti. — Prin cercurile financiare din capitală se vorbeşte de înfiinţarea unei scietăţi româneşti de navigaţie fluvială pe Dunăre, şi numai pentru mârfuri.

Ideia a pornit dela câteva mari bănci din capitală, care vor adera la subscrierea capitalului.

Această societate va fi cu totul distinctă de societatea maritimă română înfiinţată de curând.

Manifestaţii pentru d. A. C. Cuza

Bucureşti. — Pe zidurile Capitalei au fost afişate aseară placarde prin care cetăţenii sunt invitaţi să vie la gară spre a întimpina pe d. A. C. Cuza „cunoscutul agitator din Iaşi“ — aşa spune textual manifestul.

D. Cuza trebuia să sosească în astă-seară în Capitală. In ultimul moment noi placarde vestesc că d. Cuza fiind bolnav nu mai soseşte astă-zi.

Inca o minciuna a „Epocei“

Bucureşti. — Drept răspuns la ştirea mincinoasă publicată de ziarul „Epoca“, cum că d. Matei Botez, deputat de Vaslui, va avea de gînd să treacă la liberali, d-sa a adresat ziarului „Adevărul“ următoarea telegramă:

„Rog bine-voiţi a dezminţi informaţia ziarului „Epoca“ că sunt pe cale de a trece la liberali.

Sunt şi voi rămînea partizanul d-lui Take Ionescu.

In afacerea atentatului de la Debreţin

Bucureşti. — Investigaţiile poliţiei au reuşit să descopere pe un algerian, comerciant ambulant, care a vîndut lui Cătărău blana de leopard, cu care a fost învelită maşina infernală.

Cu chipul acesta se face dovadă nu numai că scrisoarea care a fost adresată episcopului, a fost scrisă în Bucureşti dar că şi maşina infernală a fost împachetată în Bucureşti.

In acest caz şi mai cu seamă dacă s'ar dovedi că şi bomba a fost fabricată în Capitală, poliţia urmează să stabilească, cine a redactat scrisoarea? Cine şi unde s'a fabricat bomba? Cine sunt complicii? — căci ie incontestabil că el a avut complici.

Numai aceste lucruri stabilite, se va putea da de urma feţelor subţiri, care au venit prin Bucureşti în treacît, dar care au respîndit mijloacele prin care să se ajungă la înfăptuirea atentatelor,

Situaţia gravă în Anglia

Londra. — Situaţia în Ulster a devenit foarte gravă. Regele se temea ca nu cumva să isbucnească un răsboiu civil.

El este ferm hotărît să refuze sancţiunea Home-Rulu-lui şi a declarat primului ministru că mai curînd este dispus a primi demisia guvernului şi a disolva Camerile, de cît a sancţiona acest bil.

Se svoneşte că printre ofiţerii din Irlanda circulă o misiune, prin care ei se obligă să nu useze de arme, cînd vor fi puşi să lupte contra resvrătiţilor din Ulster.

Renta şi schimbul exproprierei

Bucureşti — Mai mulţi deputaţi generoşi, în frunte cu d. Constantin Stere, au pornit o mişcare şi au decis să intervie pe lîngă d. Brătianu ca să respingă formula plăţei în bani a celor expropriaţi, ci ei să fie siliţi a primi renta.

Este de prevăzut că această mişcare va provoca o contra mişcare a deputaţilor liberali, proprietari.

Remaniare ministeriala

Bucureşti. — **Starea sănătăţii d-lui Anton Carp, ne mai permiţînd acestuia conducerea Băncii Naţionale, d. Victor Antonescu se va retrage din minister pentru a lua această conducere.**

La ministerul de justiţie va trece sau d. Duca sau d. Radovici.

In primul caz d. dr. Angelescu va trece la culte.

D-lui I. Saita i se va da ca compensaţie pentru primărie sau lucrările publice sau ministerul industriei.

Française *demande, leçons pour fillettes.*

Prix modérés. Ecrire poste restante sous I. P.

RENUMITUL MAGAZIN DE MUZICA

„LA INGER“

IAŞI.— Strada Stefan cel Mare No. 4.—

Face cunoscut Onor. sale clientele, cît şi Onor. Public, că, cu ocazia Sft. Sărbători a mărit Magazinul său şi i a sosit un **Mare transport de Gramofoane**, reputata marcă **Inger** precum şi **Parlofoane fără goarnă** începînd de la **Lei 35** pînă la **700.**

Asemenea a primit **25,000** plăci, începînd dela **2** pînă la **35** Lei bucata, cu **ultimele noutăţi** ca: **Dansuri, Opere** şi toate operetele noui, cîntate de artiştii trupei **„Grigoriu“**, precum şi **Plăci speciale** cîntate de celebri artişti ca

Carusso, Tita Rufo, Tamgua etc.

Vast asortiment de **Instrumente muzicale, Maşini de cusut Biciclete, Arme de vânat, Revolvere, Case de bani, Ceasornice Pendule, Mobile de lemn şi fer** etc.

Vinde şi cu plata în rate.

JACQUES CALMANOVICI
Strada Mare No. 4

Filiala. — Paşcani str. Mare
Succursala. — Codăeşti, Jud. Vasiui

25% !

ECONOMIE

PRIN INTREBUINŢAREA

Săpunului Popular

DIN FABRICA „STELLA“ BUCUREŞTI

FABRICA DE

Cafe turcească şi coloniale

SETRAC H. OHANNESIAN

Este cea mai bine asortată în *Undelemnuri* de la cele mai renumite fabrici frăţuzeşti, grecesti, şi turceşti, *Cafea* Martinică, Ceylon, Moca, Santos, Jafa, America şi Henriol. *Ceai* rusesc, englez, indian şi *franţuzesc Colonial.*

Rahat de *Constanţinopol, Smochine* şi *Malaga* de *Smyrna, Marmelade* şi *Caramele* ruseşti, *Cacao şi Ciocolate* de la cele mai renumite fabrici.

— Conserve „COROANA“ —

Dacă doriţi să fiţi bine serviţi cu marfă proaspătă şi mai eftin ca or unde vizitaţi Magazinul de Cafea şi Coloniale **Setrac H. Ohannesian**
str. Cuza Vodă 42

S'A REDESCHIS

Hotelul şi restaurantul „CENTRAL“

— Iaşi, Strada Gh. Mîrzescu —
Vis a-vis de Tip. H. Goldner
ARANJAT CU MOBILA NOUA
Bere, vinurile cele mai bune şi Aperitive speciale
sub direcţiunea cunoscutului Leon From
Preţuri foarte convenabile
Se primesc Abonamente Lunare trimis la Domiciliu.—Asemenea se primesc angajamente pentru Nunţi şi Baluri

„OPINIA“

ORGANUL PARTIDULUI CONSERVATOR-DEMOCRAT

Apare zilnic la orele 5 p. m.

Cu ultimele ştiri telegrafice şi telefonice din ţară şi străinătate

Ziarul cel mai răspândit şi mai bine informat

REDACŢIA: Clubul Conservator-Democrat, Piaţa Unirei

ADMINISTRAŢIA: Tipografia H. Goldner, str. Gh. Mârzescu

9 ANI DE SUCCES 9

Cinematograful Pathé Frères

Sala Circului Sidoli

Reprezentaţii în fie-care seară la orele 9

Duminicele, Sâmbetele şi Serbătorile, câte

Două Matineuri, la 3 şi 5 ore

Pe ecranul nostru apar toţi coriferii marilor teatre din Paris, Berlin, Kopenhaga, Viena, Roma, Milano, etc. ca: Sarah Bernhardt, Jane Hading, Etiévant, Alexandre, Robinne, Wiché, Psylander, Henny Porten, Asta Nielsen, Max Linder, Prince, etc, etc.

Dreptul de excluzivitate a tuturor filmelor Pathé e concesionat numai filialei din Iaşi (Circul Sidoli), asemenea ne bucurăm de privilegii de la cele mai mari case care editează filme de lung metraj.

CINEMATOGRAFELE PATHE FRÈRES

sunt răspândite pe întreaga suprafaţă a pământului. Ele sunt vizitate de pătura cultă, de întreaga elită şi de toate straturile sociale.

Cinematografele Pathé Frères distrează, dând în acelaş timp cultură şi educaţie.

Pe cei câţi-va metri de pânză se resfrânge vastitatea tuturor domeniilor activităţei omeneşti; această pânză întrupează pedagogia şi întreaga enciclopedie.

Filme de popularizare ştiinţifică.—Escursiuni prin cele mai pitoreşti regiuni din întregul univers.—Toate sporturile moderne.—Vulgarizarea idustriilor.—Manevrele armatelor pe uscat şi pe mare.—Invenţiile şi noile descoperiri.—Pathé-Journal şi Eclair Journal, ziarele însufleţite care ne arată în fie-care săptămână tot ce se întâmplă mai de seamă în lumea toată. etc. etc.

Comedii, scene hazlii, scene artistice de varieteu, redare cinematografică a scrierilor celebre, etc. etc.

TOTUL REDAT CLAR ŞI PERFECT

Stagiunea de iarnă în vasta Sală Sidoli, cea de vară în Grădina Traian, anume aranjată pentru reprezentaţii cinematografice.

CRETORIA BALCANEASCA

„LA MARCHIZUL“

Primesc comenzi după ult. mode jurnale de mode străine.

Croiala Artistică

bogat asortiment în stofe engleze şi franceze, prima calitate

Dacă voiţi să fiţi bine îmbrăcaţi şi eftin

Vizitaţi: Cretoria
„La Marchizul“
Str. Lăpuşneanu 21

O FRUMOASA fotografie puteţi obţine numai în atelierile cunoscutului fotograf al Curţei Regale **WEISS** din Piaţa Unirea

3 LEI 6 FOTOGRAFII c. postale:

SALI PORJES

Vechea şi renumita Magazie de

MODE ŞI CONFECŢIUNI PENTRU DAME

aduce la cunoştinţa Onor. sale clientele şi a Onor. Public, că s'a mutat şi nou aranjat în PIAŢA UNIREI, *vis-a-vis de Hotel Traian, casa fost „Banca Moldova“, unde a înfiinţat şi un atelier pentru Confecţiuni.*

Sanatorul Dr. Tzaicu

IAŞI, str. ZMEU No. 8

Chirurgia. Complect şi perfect instalat din punct de vedere chirurgical. Săli speciale pentru operaţiile septice şi aseptice. Sală de sterilizări cu aparatele cele mai noi. Instrumentar ireproşabil. Se practică ori ce intervenţii.

Secţiunea de Chirurgie ortopedică prevăzută cu o instalaţie specială de **Mecanoterapie.** Se aplică aparate ghipsate, bandaje, se face gimnastică ortopedică, redresări, extensiuni etc. Se tratează: deviaţiile coloanei vertebrale, Mal de Pott, coxalgii, fracturile, luxaţiile, artritele, ankilozele etc. etc.

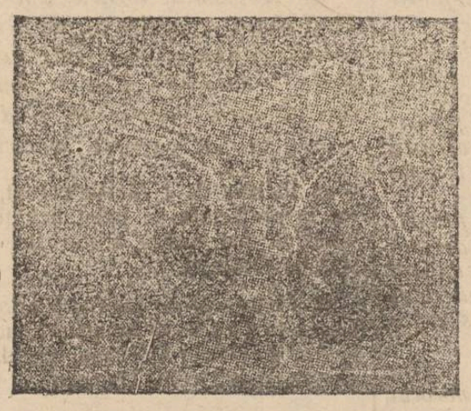

Facori. Sală specială. Moaşă diplomată în permanenţă.

Medicină. Se primesc toate maladiile. Se tratează bronşite cronice, emfizemul pulmonar, scleroza pulmonară, aderenţile pleurale cu aparate de gimnastică respiratorie.

Boli nervoase. *Electroterapie*, curenţi electrici băi electrice, masaje vibratorii electrice, epilaţie electrică. *Hidroterapie.*

Se tratează *sifilisul* prin noile metoade: *injecţii Ehrlich* (606) sau mercur după indicaţii. Se execută toate *regimurile.* Se fac *analize* de sânge, urină, spute; sero-reacţiunea Wassermann. Se primesc în pensiune convalescenţi şi infirmi.

Directorul şi internul locuesc în sanatoriu. Ingrijire serioasă şi foarte conştiincioasă. Preţurile adaptate la toate straturile sociale. Policlinică, consultaţii între 1—3 p. m. Prospecte la cerere. Telef. 52.

Tipografia H. Goldner, strada Gheorghe No. 17 Mizlesc

5 BANI

ABONAMENTE

Un an . . . 20 lei
6 luni . . . 10 lei

OPINIA

ANUNŢURI

Un rând pag. III, 50 b.
„ „ „ IV, 40 „

5 BANI

ZIAR CONSERVATOR-DEMOCRAT

Administraţia: Iaşi, str. Gh. Mironescu 17 | Sub direcţiunea unui Comitet | Anul XI—No. 2111 Sîmbătă 22 Febr. 1914

Căile ferate

Astăzi nu mai e secret pentru nime că cea mai preţioasă pîrghie pentru a pune în valoare activitatea şi geniul omului este circulaţiunea.

După cum corpul nu poate trăi şi nu poate desvolta activitate şi energie de cît prin circulaţiunea sîngelui, tot astfel activitatea muncei omeneşti nu valorează nimic fără circulaţiune, fără mijloace de comunicare.

Căile ferate sunt pentru viaţa economică, ceia ce circulaţiunea sîngelui este pentru viaţa fisică.

După cum defectele circulaţiunei sîngelui, produc maladii mai mult ori mai puţin grave, tot astfel defectele circulaţiunei căilor ferate, produc perturbare şi pagube însemnate economiei naţionale.

Crizele economice sunt în multe cazuri consecinţele rălei circulaţiuni a căilor ferate, lipsei mijloacelor de comunicare, de aratare a preţurilor şi probelor, cu alte cuvinte lasă în necunoscut ofertele şi cererile.

Şi astăzi se simt efectele suspendărei circulaţiunei pe căile ferate din timpul şi cauza mobilisărei. In fie care an, mai cu samă în lunele de toamnă, se simte lipsa vagoanelor care împedică dacă nu chiar suspendă circulaţiunea.

Aceste lipsuri fundamentale ale sistemului nostru de circulaţiune provin mai cu samă din cauze diferite, dintre care unele uşor s'ar putea înlătura numai dacă buna voinţa şi atenţiunea necesară n'ar lipsi.

Marele vinovat este timpul care a realizat progrese uriaşe în direcţia activităţei şi producţiunei naţionale, dar n'a avut nici o înrîurire asupra activităţei Direcţiunei acestei mari întreprinderi naţionale.

Căile ferate romîne fac parte din seria intreprinderilor naţionale care cad sub puterea statului.

Aci nu sunt angajate capitaluri, braţe nici capete private sau streine. Dacă ar fi o companie sau o asociaţie oare care explotatorul căilor ferate, cît tapaj, cîte protestări, cîte acuzări nu s'ar aduce diriguitorilor interesaţi sau co-interesaţi în această exploatare.

Luptele politice care au interese altele de cît acele pe care le are bogăţia naţională reală, cîtă înrîurire n'ar avea asupra organizărei acestei instituţiuni în cazul cînd statul n'ar fi explotatorul şi mănuitorul fondurilor instituţiei.

Din această causă, cred eu, căile ferate au ramas aproape aceleaşi care au fost acum 30 de ani, de şi nevoile traficului au crescut colosal în acest interval. Cine vroeşte să se convingă, să visiteze gara Iaşi. Aci va găsi aceleaşi magasine primitive construite acum 30 sau 40 de ani. Va găsi aceiaşi organizare, aceleaşi căi de comunicare la magasii impracticabile, aceiaşi desinteresare, acum devenită culpabilă, în ce priveşte personalul ca număr şi salar de şi munca a crescut colosal, faţă cu creşterea producţiunei ţărei, faţă cu creşterea traficului.

In genere, *căile ferate nu mai corespund nevoilor actuale.* Magaziile sunt mai mult ca insuficiente. Liniile dublate şi liniile de garaj lipsesc.

Personalul insuficient şi rău plătit. In plus, lumea comercială comentează foarte defavorabil, « cei chemaţi a şti să vede că nu vor să ştie » abusul ce se practică cu distribuirea vagoanelor pe la unele gări, unde se zice că preţul ar varia de la 5 până la 20 şi 30 lei de vagon, concurenţă forţată între fericiţii a fi cei dintăi la rînd în capatarea vagoanelor pentru expediarea cereelelor sau în genere a mărfurilor.

Svonul e puţin recomendabil pentru Direcţia căilor ferate, o anchetă ar fi necesară pentru a se stabili adevărul şi a se lua măsuri de îndreptare, dacă el ar fi adevarat.

Nu-i vorbă, obiceiul acesta e vechiu. El s'a practicat cam la toate serviciile publice în cît Domnitorul M. Sturza s'a văzut nevoit a porunci că, Mita să înceteze dar filotemia să se urmeze. Filotemia timpului însă însamnă că ştrefuitul plătea după voia lui pentru un serviciu făcut, nu după nevoia vagoanelor şi pentru a se face un serviciu.

Se pare că ne-am desbracat de multe din rălele obiceiuri ale trecutului. Evoluţia ne-a dus de la orient spre occident. Lumea comercială însă pretinde că multe din ale orientului sau aclimatisat în civilisaţia occidentului.

De aceia insistăm pentru facerea unei anchete serioase, pentru a se spulbera o calomnie sau a se desrădăcina o calamitate care influenţează asupra traficului şi chiar a scumpirei traiului.

In timpul Ministeriatului d-lui Badareu la Lucrările Publice, corpurile Legiuitoare au acordat un credit de 428 milioane pentru lucrările Căilor ferate.

Cu ocazia votărei acestui credit, s'a luat în nume de rău pe acei Deputaţi şi Senatori care cereau modificarea proiectului pentru construirea de linii ferate şi în alte localităţi de cît acele prevăzute în proiect, Eroare mare eroare. Acei Deputaţi şi Senatori represintă nevoile reale şi păgubitoare ale producătorilor din cauza defectelor şi insuficienţii circulaţiunei.

Lupta lor de asanare cu acei ce se răpăd să smulgă binele, de la acei ce nu vor să-l dea. Un Ministru în 14 luni nu poate satisface nevoi acumulate în 30 sau 40 de ani.

S'a pus în evidenţă însă că căile ferate sunt departe de a se achita de marea lor menire şi că e o crimă a se mai dăinui starea de lucruri de pînă acum.

Creditul de 400 milioane însă nu e suficient pentru a pune căile ferate în măsură a satisface nevoile ţărei în partea Economică, nu vorbim de cazuri excepţionale ca mobilizare, concentrări, manevre etc. etc.

Trebue să ne dăm sama că nu toate cheltuelile sunt la fel.

Sunt cheltuele producătoare de venituri.

Sunt cheltuele producătoare de întărire naţională.

Aşa sunt spre pildă cheltuelele cu organizarea militară.

Cheltuelile cu instrucţiunea publică.

Cheltuelile cu desvoltarea energiei circulaţiunei pe mare şi uscat.

Aceste cheltuele sunt şi utile şi folositoare şi neaparat trebuitoare.

Rentabilitatea lor creşte veniturile statului, creşte prestigiul ţărei, măreşte demnitatea naţională.

Economia trebue dusă în altă direcţie să ne întîlnim cu sinecurile, să ne întîlnim cu creaţiunile budgetare care ne-au creat numele de ţară budgetară, de ţară în care forţa partidelor stă în numărul nu în valoarea partizanilor.

Vino mai curînd reacţiune că prezenţa ta e atît de necesară.

G. D. Şerban.

NOTA ZILEI

Caii de antracit.

O să se caute mult şi cu preţuri fabuloase—« Evenimentul » în care se povestia, pe vr'o cîte-va coloane întindere, fenomenala întîmplare descoperită într'un vagon al căilor ferate.

Anume că d. Al. A. Badareu, cu ingeniozitatea unui fost ministru al lucrărilor publice, a reuşit să transporte cîte-va mii de kilograme antracit sub forma... a doi cai, ca să scape de nu ştiu ce taxe.

Ceva fenomenal!

Abracadabrant!

Trebue să fi fost nostimi la vedere acei cai de coks, monştri în greutate de multe mii de kilograme şi cari, ajunşi la Iaşi, s'au prăbuşit, întocmai cum s'a prăbuşit povestea d-rului Severin, căptuşită de fantazia lui Stroja şi povestită în stilul d-lor Stratin Cosmovici...

Cum s'a ales d. Greceanu

Unii guvernamentali au votat pe d. Greceanu la balotajul col. I de Cameră.

Dovada sunt cifrele însuşi.

Este tabloul comparativ al celor două scrutinuri:

I SCRUTIN

D. Greceanu	175	voturi
Gr. Dumitrescu	171	„
C. Crupenschi	157	„

II SCRUTIN

Gr. Dumitrescu	207	voturi
D. Greceanu	192	„
C. Crupenschi	178	„

Primul candidat guvernamental a cîştigat 33 voturi, al doilea candidat guvernamental numai 21 voturi.

Dacă acţiunea guvernamentală se exercita în sensul reuşitei ambilor candidaţi, ar fi trebuit ca cel mai slab d. Crupenschi ca cel mai în primejdie, să obţie mai mare spor de voturi decît d. Dumitrescu.

In tot cazul din stocul guvernamental de 23 voturi pe care il găsim întreg la d. Dumitrescu, s'au rătăcit pe drum, înainte de a ajunge la d Crupenschi 12, fiind interceptate de candidatul Greceanu, cel mai simpatic candidat electorului liberal, după d. Dimitrescu.

Alegerile comunale la Iaşi

« Cauza principală pentru care oraşele noastre — toate fără nici o excepţie — se găsesc din punct de vedere edilitar într'un hal aproape oriental, e faptul că la noi s'a stabilit printr'un uz îndelungat că la primărie să se facă politică, iar nu gospodărie », astfel începe articolul « Alegerile comunale » din pag. 1 a « Adevărului » de azi şi arată dezinteresarea alegătorilor la comună, lăsînd ad-ţia comunei zestre guvernamentală de exploatat.

E momentul cînd alegătorii trebue să iasă din indiferentizmul culpabil faţă de administraţia comunală, a cărei roade neplăcute le simte mai de-a aproape tocmai cetăţeanul comunei. De aceia la alegerile ce urmează să aibă loc zilele acestea, cetăţenii ieşeni vor putea da dovada de puterea de acţiune, punînd în capul comunei pe acei care au dovedit pînă la evidenţă superioritatea în gospodărie şi în administraţia bunului cetăţenesc, cum au fost d-nii Badareu şi Gh. Lascar.

Şi pe lîngă aceşti fruntaşi s'ar putea alege în consiliul comunal chiar şi cetăţeni neînregimentaţi politicește, dar recunoscuţi ca buni gospodari.

In acest mod, prin alegere de buni gospodari şi prin continuitate de activitate comunală, edilii ar cunoaşte profund toate lipsurile, pe care ar căuta să le complecteze, iar oraşele noastre s'ar reînoi în cîte-va decenii. Astfeliu e în Apus, d. ex. primarele din Genova a fost în capul comunei 30 de ani.

Oraşul Genova e cunoscut de toată lumea prin frumnseţa pitorească, complectată de opera omenească prin o bună şi continuă administraţie comunală.

Ce n'ar putea să devină şi oraşul Iaşi, cînd ar avea de primar d. ex. pe un Lascar timp de 20—30 de ani!...

Ad.

Cît preţueşte..

Din scrisoarea—comunicat a d-lui N. Filipescu trimibiţată de „Epoca“ de eri şi de celelalte gazete ale partidului conservator, ar reeşi, după cum se laudă însuşi d-sa, că „dă concursul său partidului conservator, mînat de convingeri şi nu de ambiţiuni... că recunoaşte şefia partidului conservator...“ etc. numai de n'ar fi acelaş concurs dezinteresat ca din colaborare.... pentru descompunerea partiduluî conservator, fiindcă n'a fost mînat de ambiţiuni.... Cine?... D-l N. Filipescu?..

Publicul ştie cît preţueşte şi această declaraţie a d-lui Filipescu, după declaraţiile anterioare, cu retragerea din politică... cu lucrările şi prelucrările d-sale cunoscute... care au contribuit cum nu se poate mai bine la discreditul său politic şi al partidului conservator.

Şi această declaraţie pentru public nu preţueşte de cît o simplă gogoaşă...

MICI POLEMICI

Un ziar conservator se miră că d. Iacob Ţaranu a fost numit inspector de poliţie în Capitală.

...Adevărată democraţie: Ţaranii sunt numiţi în slujbe importante.

*

Rusia cere Bulgariei plată urgentă a unei datorii băneşti.

...Numai de n'ar scoate-o la mezat!

*

Miraculosul dr. Iamandi pare să aibă darul ubicuităţii:

Are un post la Tg. Frumos, unul, la Iaşi, al treilea la Hîrlău...

*

Invăţat om trebuie să fie dr. Pikiu Iamandi, de poate ocupa attea slujbe!

Mai e vorbă? Cărţile *sunt preocuparea lui permanentă.*

*

Fostul comandant al Port-Arturului — zice o telegramă — e paralizat.

Abia acum?

Ştiam că l'au paralizat Japonezii cînd cu asediul.

*

In placarda bucureşteană se chema publicul să aclame pe d. Cuza marele agitator *de la Iaşi.*

...Pasărea pe limba ei piere!

*

D. Virgil Arion serbează a treia cădere: la vicepreşidinţia clubului conservator.

*

Toată lumea are leacuri, soluţii, gînduri şi griji pentru teatrul naţional... după ce s'a închis.

ECOURI

Higienă. — Willy K. protestează în „Berliner Morgenpost“ în contra obiceiului de a face vestele dintr,o stofă mai subţire la spate, El susţine că partea aceea a corpului este mai sensibilă şi că acoperind-o mai puţin, noi suntem expuşi să rătăcim foarte uşor, un lucru care se şi întîmplă de alt-fel destul de des.

*

Din parlamentul norvegian. — Pentru anul 1914 nu s'a pus nici o dare nouă; s'a primit proiectul de lege în virtutea căruia se dă copiilor, aşa zişi nelegitimi drepturi egale cu acelea ale celor legitimi.

OAMENI ŞI LUCRURI

UN PARADOX...

E curios că însăşi publicaţiunea literară care l'a editat pe scriitorul Galaction—luînd oarecum prin acest fapt răspunderea operei lui înaintea marelui public, se ocupă în mod... original de noul volum: « Bisericuţa din Răzoare ».

In mod original, fiindcă avem o cronică literară semnată de Nicanor et Comp., cînd ar fi putut s'o semneze d. G. Ibrăileanu fără rezervă. Afară dacă privim ca rezerve acele caracterizări semi-paradoxale ce definesc lucrarea lui Galaction, aşezînd pe autor în primul rînd printre curiozităţile publicisticei şi creaţiunii noastre literare.

Scrutătorul iscusit, crede Nicanor, « rămîne deconcertat în faţa acestei apariţiuni neobicinuite. In adevăr, cu greu se poate închipui ceva mai pitoresc, mai atrăgător şi mai încălcit decît viguroasa, lirica, paradoxala şi bărboasa lui personalitatc (adecă a lui Galaction) plină de contraste! Căci, judecaţi, vă rog: defensor eclesiastic şi poet liric—în proză; intelectual fin şi creştin practicat; un temperament pasionat şi un moralist *ultra;* dibaciu comentator al Bibliei, cunoscător adînc în Exegeză şi admirator al lui Verlaine, Oscar Wilde etc.; ţărănist în subiecte şi « ecriturist » extrem, de cei cu « sonorităţi » în stil; cochetează cu Ervin şi scrie: » In pădurea Cotoşmanei »; în acelaşi caet are pagini de efuziuni lirice, alături de procese-verbale şi note din anchete eclesiastice ».

Iar mai apoi, în alt pasagiu:

«...fiind un subiectiv, nu zugrăveşte oameni, ci numai pasiuni. nu creiază tipuri, ci numai le evocă, deşi compoziţia bucăţilor sale e neglijată, păcătuind adeseori în plan şi proporţii, totuşi el ştie să te eaptiveze...

«...Inegal caşi omul, stilul său oglindeşte toate contrastele acestuia, cînd izbucnitor şi colorat, rupt şi viguros ca o sticlă multiunghiulară, cînd lin şi cîntător ca undă; aci poetic şi nou, dincolo pătat de clişee şi gazetărisme...»

Aiurea în sfîrşit d. Galaction e definit: « o ciudăţenie în toate chipurile », punîndu-se alăturea, pentru amorul contrastului, senzualizmul violent şi intenţia de moralizator sincer al defensorului-scriitor.

E adevarat că o recomendaţie de această natură poate avea darul de a înfiripa curiozitatea cetitorului. Nu rămîne mai puţin curioasă această francheţe — lăudabilă poate în felul ei—cu care editura literară trimite publicului colecţiunea de nuvele cuprinse în volumul « Biserica din Răzoare ».

Vom vedea pentru ce spunem acest lucru.

Rodion

Ernest Haeckel

Lumea intelectualilor şi a savanţilor de pretutindeni a celebrat la 16 Februarie st. n. a 80-a aniversare a unuia din cei mai mari cugetători ai secolului XIX.

Ernest Haeckel, biologist german, s'a născut la 1834 la Potsdam şi este astă-zi de la 1865, profesor la Universitatea din Iena.

Ca copil, Haechel deveni favoritul lui Basedov, care îl iubea cu toate că era vioiu şi zgomotos, sau poate tocmai pentru aceasta şi pentru că era isteţ. In tovărăşie cu celebrul medic, Haeckel învaţă multe lucruri şi studie botanica, pentru care are o predilecţie deosebită. Din tinereţe arată o mare predispoziţie pentru călătorie şi pentru exploararea ţărilor necunoscute.

In 1860, după întoarcerea dintr'o călătorie în Neapole şi Mesina, Haeckel primi de la Gegenbauer o invitaţie de a veni la el, în Iena.

Mai pe urmă celebrul profesor îi cedă cursul său de zoologie la Universitate pe care de atunci n'avea să-l mai părăsească.

De aici şi începu de la 1866 pînă la 1882. Haeckel a explorat ca savant mările de Nord, Marea Roşie, mările tropicale şi insula Ceylan. Bagajul său ştiinţific este foarte însemnat şi a fost expus în numeroasele sale publicaţiuni puse la îndămîna tuturor.

La 1866, în urma unei vizite în Anglia la marele Darvin, tînărul savant de la Iena, într'un discurs ramas celebru, declară că este mai convins de teoria transformismului de cît însuşi întemeietorul ei. Haeckel a fost cel mai îndrăzneţ. apostol al transformismului. El a fost Sf Paul al acestei doctrine, astă-zi universal admisă de către toţi cugetătorii adepţi ai progresului, ai originei unice a materiei vii, născută în sînul mărilor primitive şi evoluînd pe urmă—de la formele cele mai simple pînă la formele multiple şi complicate care populează vastul univers.—Haeckel negă concepţia biblică despre creaţiune, şi despre origina fiinţelor şi în locul ei substitui noţiunea evoluţiei materiei vii, complicîndu-se, modificîndu-se. după mediul şi condiţiunile terestre variabile şi înfinitatea timpului şi a spaţiului.

El admite origina fiinţelor de la *monera*, specie de gelatină vie, care se găseşte în mări şi în ape, formă rudimentară de organizaţie vitală. De aici şi numele de teorie *monistă* dat doctrinei sale. Această teorie a făcut atîţia adepţi şi a luat o formă aşa de concretă în cît s'ar putea numi, *religia monistă*, şi sub acest cuvînt nu trebuie înţeles alt-ceva de cît legătura ştiinţifică care adună într'un mănunchiu pe toate spiritele emancipate cari ast-fel în locul greşalelor de secoli adunate în mintea lor au pus noţiunile exacte, precise, care le permite să răspundă tuturor chestiunilor pe care omul şi le punea pînă acum asupra problemei originei sale.

Cine suntem noi? O specie printre specii, o verigă în seria fiinţelor, un lanţ ale cărui extremităţi, unele se perd în infinitatea trecutului şi alte în înfinitatea viitorului.

A fost un timp în care omul n'a existat, va fi un timp cînd el nu va exista, în toate acestea viaţa universală va continua şi istoria umanităţii nu va fi fost, în eternitate, de cît un vis de o secundă.

Filosofia biologică a lui Haeckel se sprijină pe studii experimentale foarte complecte şi urmărite timp de 50 ani. Influenţa lui Haeckel, asupra unei întregi generaţii de naturalişti a fost enormă.

El a scris: *Enigmele universului, Minunile vieţei, Istoria creaţiunei naturale a fiinţelor organizate, Origina omului,* **Monismul** *sau profesia de credinţă a unui naturalist, Religie şi evoluţie, Scrisorile unui călător în India,* toate editate de cunoscuta casă de editură din Paris, Schleicher frères, rue Monsieur-le-Prince, 8. Apoi are o mulţime de alte scrieri de ordine ştiinţifică pură.

C. V. Buţureanu.

A se citi în corpul ziarului, deschiderea Parlamentului şi textul Mesagiului Regal,

Făina Lactată NESTLE

Unicul aliment complect pentru copii şi bolnavi

— Cutia LEI 2 —

DE VÂNZARE PRETUTINDENI.

Monstre gratis la casa „NESTLE" strada Mântuleasa No. 6, Bucureşti.

A se se referi la anunţul acestui jurnal.

INFORMAŢII

Un personagiu inportant din colonia greacă din Brăila intrebând la Atena a primit răspunsul că Diadocul, cu prilejul venirei sale în ţară spre a celebra logodna sa cu principesa Elisaveta, va vizita şi oraşul Brăila.

Hamy *hămâie la lună prin articolul de fond al „Evenimentului" contra reformelor... Va rămînea cu hămăitul d. Hamy.*

Demisia d-lui Alex. Bacaloglu din partidul conservator.—D. Alex. Bacaloglu fost consilier şi ajutor de primar al capitalei s'a retras din partidul conservator motivat de greşala ce o face comitetul executiv al partidului de a se opune reformelor liberale folositoare neamului şi cu sancţiuni hotărîte pentru binele ţăranului *talpa ţării,* cu care ne fălim după recolta de glorie şi de mărire pe teritoriu ce am cîştigat după cum declară prin scrisoarea sa publicată în „Viitorul" de azi.

Mai arată că a intrat în partidul conservator sub Lascar Catargiu îndemnat de regretatul General Nanu şi Nababnl G. Gr. Cantacuzino. şi că *cu cei ramaşi decepţionaţi de multe, nimic nu mă ademeneşte a mai rămînea în partid.*

Se retrage fără a se mai înregimenta în alt partid.

Dl procuror general de Iaşi s'a întors din Capitală unde fusese chemat în interese de serviciu.

Atragem atenţia asupra articolului «Dl. Virgil Arion vicepresidentul», din pagina următoare.

Jubileul de 25 ani al revistei „Arhiva". – Revista ieşană «Arhiva», organul societăţii ştiinţifice şi literare din localitate, în acest an 1914, împlineşte 25 de ani de existenţă. Ea îşi va serba în chip mai deosebit jubileul său, nu printr'un număr jubilar în care se scriu articole şi dedicaţii ocazionale, ci după propunerea secretarului societăţii, d. A. D. Atanasiu, printr'un an jubilar, cuprinzînd articole originale de valoare reală ştiinţifică şi literară.

In acest scop s'a hotărît ca societatea să se adreseze tuturor foştilor membri şi colaboratori, de la înfiinţare şi pînă astăzi, precum şi tuturor personalităţilor ştiinţifice şi literare, economice etc., spre a contribui la această manifestare a laşului cultural.

La încheierea anului acesteia se va ţinea o şedinţă publică a societăţii, cu o conferinţă şi darea de samă asupra societăţii, fără a lipsi agapa sau banchetul obişnuit al «Arhivei».

«Arhiva» jubilară pe anul acesta, în afară de materialul ales va apărea în mod deosebit cu ilustraţiuni privitoare la arheologie, istorie şi artă.

Astăseară are loc la «Cercul didactic» din localitate, conferinţa plenară a şcoalei normale «Vasile Lupu», spre a hotărî asupra modalităţii înfiinţării secţiunilor pedagogice pe lîngă gimnazii şi licee. Astfel absolvenţii gimnaziului şi ai liceului vor putea mai cu folos ocupa posturile de învăţători de care se simte ubsoluta nevoie.

Locuitorii satelor Bogonos şi Tăuteşti (com. Uricani), Rediul-Tatar şi Tătăruşi (com. Copou), Horleşti (com. Cucuteni) şi Zahorna (com. Rediul Mitropoliei), au cerut a fi constituiţi într'o singură comună rurală cu reşedinţa în satul Tăuteşti, cum a fost înainie de legea rurală din 1908.

Ministerul de interne a cerut prefecturei de judeţ să alcătuiască şi să înainteze de urgenţă un tablou pe comune, în care să se arăte cantitatea de lemne necesară fiecărei autorităţi, pentru iarna anului 1914—1915.

Aceste lemne vor fi aprovizionate din pădurile statului.

După cercetările revizoratului şcolar, ar fi nevoe deocamdată să se clădească în jud. nostru 50 localuri de şcoli, din fondul de 50 milioane disponibil la ministerul instrucţiei.

Urmează ca serviciul technic al judeţului să întocmească proecte pentru clădiri şi să le înainteze ministerului.

Comuna Gropniţa a fost autorizată să cumpere de la d. dr. I. Ţaranu, proprietarul moşiei Gropniţa, o întindere de circa 40 hectare, cu preţul de lei 750 hectarul, ceia ce face în total 30,000 lei pentru care se va plăti o dobîndă de 6 la sută pe an, adică 1800 lei.

Duminică 16 Februarie a. c. a avut loc la biserica din comuna Miroslava căsătoria drăguţei domnişoare Elena Dumitrescu cu d. C. Costinescu impiegat la căile ferate. După oficiarea serviciului religios, felicitările s'au făcut la casa miresei. Remarcăm printre cei prezenţi pe D-nele I. Hiajă, nună, C. Văleanu, C. Simionescu, Gh. Săvescu, Hogia, Nemţeanu. D-re. Z. Dimitriu, El. Florescu, M. Cateliu, M. Simionescu, Misihănescu, Ganciu, Niculau Zamfirescu. D-nii I. Hurjă nun. C. Văleanu, I. Simionescu, Octav Săvescu Gh. Săvescu, M. Hogea, Nemţeanu, Dimitriu, Leonescu, Ganciu, Lăzărescu, Andrievici, N. Butnariu şi Al. Grossu.

Mîne seară, Sîmbătă, la clubul social-democrat din localitate va ţine o conferinţă d. M. Isac, tratînd despre «Comuna din Paris».

Anul acesta se împlinesc trei ani de cînd sînt formate listele cu juraţi.

Prefectul de judeţ urmează să întocmească o altă listă trienală cît şi o listă suplimentară anuală, conform legei.

Locuitorul Gh. Căsăndrel, de 45 ani, din satul Lupăria (com. Plugari), a murit subit pe drumul spre sat.

Decedatul suferea de multă vreme de o boală de stomac.

D. profesor, universitar Dim. Gusti a fost decorat cu „Avîntul Ţării" ce i s'a acordat în calitate de voluntar în campania din 1913.

La şezetoarea organizată de *Centrul studenţesc* în seara de Sîmbătă 22 Februarie la şcoala „Cuza-Vodă" din Tataraşi, pe lîngă conferinţa anunţată, vor mai da concursul lor, cîntînd sau declamînd d-nii: Gheorghiu, Columb, Buruiană, Donca, studenţi: d-ra Valentina Penel şi d-nii St. Constantinescu, Const. Dimitriu, N. Stoian şi Gh. Moldoveanu, elevi ai Conservatorului.

Numărul elevilor şcoalei de Bele-Arte a mers şi anul acesta scăzînd, mai cu seamă la pictură

Din eroare s'a tipărit eri—în o relaţie despre teatru—Anton Nanu, în loc de Naum.

«Domnul Notar» puternica dramă a lui Octavian Goga la ordinca zilei în literatură ca şi în diplomaţie a apărut în editura «Flacărei» cu preţul de 1.85 exemplarul.

Societatea ortodoxă Naţională a Femeilor romîne Secţia Iaşi, facem un călduros apel atît persoanelor din oraş cît şi din Judeţ, rugîndu-le să bine voiască a pune la dispoziţia comitetului unul sau chiar mai multe exemplare din cărţile cu caracter moral, rugăm pe autorii de cărţi fie c'un conţinut patriotic, Naţional, modele vii de gloria străbună, cărţi care se găsesc în fie-care casă.

De asemenea rugăm pe rudele autorilor dispăruţi să bine voiască a pune la dispoziţia comitetului cîte un exemplar din lucrurile de valoare ale maiştrilor dispăruii.

Aceste cărţi ne vor da ajutor să putem înfiinţa şi în oraşul nostru biblioteci populare de care se simte atîta nevoe.

Comitetul aduce vii mulţumiri tuturor persoanelor cari, ne-au dat sprijinul pînă acum şi nu se îndoieşte că adevăraţi creştini şi buni Romîni, ne vor da şi de acum concursul să mergem înainte pe calea ce am deschis.

Numele persoanelor care vor aduce cărţi, va fi înregistrat şi trecut în tabloul donatorilor.

Toată lumea este rugată a depune cărţile la sediul Societăţei Ortodoxe strada Carp No. 2.

Aflăm cu multă părere de rău, că d. Voluţă, fost consilier comunal, se află serios bolnav.

Ii urăm o grabnică însănătoşire.

Membrii clubului liberal sunt convocaţi pentru azi, la orele 4 după prînz. E vorba de a se aproba lista pentru alegerile comunale.

In saloanele Gerculni Militar din Iaşi, va avea loc Duminică 23 Februarie ora 4 p. m. un prea frumos matineu muzical, literar şi dansant, cu cancursul mai multor persoane din societatea ieşeană.

Aflăm că d. Ionaşcu, după ce a umblat pe la Academia superioară din Bucureşti, pe la direcţia şcoalei superioare de comerţ din Iaşi, a acceptat în fine direcţia la şcoala inferioară comercială.

S'a acordat un congediu de 5 zile d-nei Virginia Sebastian, învăţătoare la şcoala din Poeni.

Astă-seară are loc la «Cercul didactic» întrunirea obişnuită a membrilor societăţii ştiinţifice şi literare «Arhiva».

Presa de azi dovedeşte valoarea reală a mandatelor conservatoare trimbiţate cu alai de gazeta lui Bogdan-Văcăreşti, în rezumat:

D. Maiorescu s'a ales în Capitală numai graţie tuturor voturilor conservator-democrate şi unei părţi din sufragiile liberale.

La Craiova voturile fracţiunilor liberale au ales pe d-nii G. Ştirbey şi C. Argetoianu.

La Olt însuşi d. C. C. Arion a mărturisit într'o scrisoare apărută în toate ziarele conservatoare că alegerea şi-o datorează concursului organizaţiei conservator democrate, d-lui Antonescu candidat independent la primul scrutin şi voturilor unei părţi din liberali.

La Ialomiţa d. Mihail Cantacuzino a avut cartel pe faţă cu amicii noştri de acolo, a mai avut 9 voturi liberale...

La Iaşi înţelegerea a fost pe faţă.

D. Mîrzescu a operat cu 30 voturi pe d. Krupenschi pentru alegerea d-lui Greceanu, ca acesta din urmă să dea liberalilor 60 voturi pentru reuşita candidatului liberal General Musteaţă în contra fruntaşului nostru Gh. Lascar.

Şi astfeliu aduce documente pentru toţii trimişii conservatori în parlament dovedind de falş şi fantastic bilanţul reporterului de la gazeta de şantaj a lui Bogdan-Văcăreşti.

Duminică 16 Februarie a. c. a avut loc logodna d-rei Elena Neculau fica d-nei şi d-lui Neculau N. proprietar din Bîrlad cu d. Emil Ghika Portărel la Curtea de Apel.

Apel călduros către ieşeni.—Ofiţerii Regimentului 13 inf. au luat prea frumoasa iniţiativă de a aduna un fond spre a ridica în curtea Regimentului un monument în memoria oştenilor săi căzuţi în războiul din 1877—78 şi în campania din 1913.

Cu grăbire şi cu drag să ne dăm fiecare obolul pentru ridicarea acestui monument de pioasă şi înălţătoare amintire contribuind acum la prima sumă destinată acestui fond.

Această sumă va fi produsul *concertului* pe cari îl va da *Muzica Regimentului* în după amiaza zilei de *2 Martie*, în sala Teatrului Naţional.

Va fi pentru noi un prilej de a asculta muzică frumoasă, ştiut fiind, cu cîtă îngrijire sunt în totdeauna alcătuite şi executate, programele de concert ale muzicei noastre.

Eri la orele 4 şi 30. a avut loc înmormîntarea rămăşiţilor pămînteşti ale regretatei Ecaterina Obregia.

ULTIME INFORMAŢII

O DOVADA PEREMPTORIE.—În dosariul colegiului II Senat, se găseşte o probă materială şi directă despre complicitatea dintre candidatul liberal independent şi electorii liberali.

D. Scobai nu găsia numărul trebuitor de alegători pentru a i propune candidatura. Văzând primejdia să rămîie fără candidat independent, electorii i-au împrumutat pur şi simplu d-lui Scobai unul din propunătorii candidaţilor liberali.

Pe cele două petiţii de la tribunal se află un alegător comun.

Credem că acest fapt şi semnul crucei, mai mult sau mai puţin aranjat de pe buletinul G. Scobai, vor convinge pe cei mai increduli.

Se dă ca sigura numirea d-lui Diaconescu preşedintele secţiei III şi Vespasian Erbiceanu prim preşedinte, ca consilieri la Curtea de Apei, ce urmează a se înfiinţa la Constanţa pe ziua de 1 April.

D. procuror general a convocat astăzi pe membrii baroului iaşan pentru poimîne, Duminică, 23 Februarie, pentru a proceda la alegerea decanului, demnitate rămasă vacantă în urma numirei d-lui Săndulescu ca prefect de poliţie.

Se şopteşte că va continua şi la această alegere cartelul dintre d-nii Grecianu şi Mărzescu de la alegerile pentru parlament. In acest caz decanul va fi d. Penescu.

Administraţia comunală a cerut ministerului de interne o rectificare de budget, din împrumutul de 2 milioane pentru a achita o sumă de 100,000 lei, în comptul lucrărilor variantei de la Brăeşti.

Pentru a evita controlul ziarelor, după ce a abuzat de reclama gratuită, impresarul hibridei trupe de operetă a făcut imposibilă intrarea ori-cărui reprezentant de ziar la primul spectacol.

Lucrul e mai mult de cît suspect. Deocamdată atît.

Judiciare.—Iohan Luninită a făcut apel contra sentinţei Trib. Iaşi, secţia II prin care fusese condemnat la 15 zile închisoare corecţională pentru violare de domiciliu.

— Inalta Curte de casaţie a respins recursul făcut de Gh. Petroi contra hotărîrei, Trib. Iaşi secţia II. prin care fusese condemnat la 100 lei amendă pentru delictul de ameninţare.

— Mercuri 26 Februarie a. c. se va judeca la Curtea de apel secţia II procesul dintre Pulcheria de Mettler Kampf şi alţii cu Froim Fişer şi Gh. Prilogeanu pentru anularea contractelor de arnută a moşiilor Mitoc-Gătcanţi.

— Astăzi Curtea de apel secţia II se va pronunţa în procesul dintre moştenitorii defunctuluf Eugen Chefneux cu Elena Pastia pentru validare de ofertă.

— Curtea de Casaţie a respins recursul făcut de d. Gh. Negrea contra deciziei Curtei de Apel Iaşi s. II prin care fusese condemnat la 7 luni închisoare, pentru falş în acte comerciale.

De asemenea s'a respins recursul făcut de Costache Manolache Negrea contra deciziei Curţei de Apel din Iaşi s. II prin care fusese condemnat la 1 an închisoare corecţională pentru atentat la pudoare.

— Iacob Schoemberg a făcut apel contra sentinţei Trib. Iaşi s. III prin care este condemnat să plătească lui H. Abramovici suma de 3000 lei în procesul dintre ei pentru bani.

Una din cele mai extraordinare reprezentaţii cinematografice va avea loc astă-seară Vineri 21 Februarie c. în sala Circului Sidoli (Cinema Pathé Frères). Programulnou va cuprinde printre altele: Dansul Tango, cum se joacă în Anglia, etc.—Master Bob, o dramă ia alergările de cai din Paris. Film sportiv de mare artă ia patru părţi.—Cel mai nou număr din Pathé-Journal—Din isprăvile lu Ţicnilă, scene foarte humoristice.

Fantoşele însufleţite de carton, de ventrilocui Fiedler. Aceste fantoşe apar pe scenă însufleţite de cel mai mare artist-ventriloc, în scenele cele mai comice, executate cu o măestrie fără seamăn.

Indemnăm călduros pe cetitorii noştri să aziste la reprezentaţia de astă seară Joi din Sala Circului Sidoli.

Mîine Sîmbătă două matineuri şi reprezentaţie serală.

Noul program viitor se represintă Duminică 23 Febr. Două matineuri (3 şi 5 ore) şi reprez. serală: Femeea din Popor (Marie-Jeanne la Femme du peuple) după drama lui D'Ennery, 4 părţi—Eclair Journal etc. şi ultimile reprezentaţii ale ventrilocului Fiedler.

Luni 24 Febr. Program nou: «Lupta pentru existenţă» cu d-ra Robinne etc.

Epitropia Generală

a

Casei spitalelor şi ospiciilor Sft. Spiridon Iaşi

Face cunoscut că în ziua de 10 Martie a. c. 1914 oarele 3—5 p. m. se va ţine în camera acestei Epitropii licitaţie publică prin oferte sigilate pentru furnizarea încălţămintelor necesare depozitului Central pentru spitale şi anume:

400 perechi papuci cu talpă de piele, piele de viţel gălbie No. 24, 26 şi 28 cum şi 300 perechi papuci busmachii idem No. 26, 28 şi 30 după modelele Casei, care se vor prezenta la licitaţie.

Licitaţia se va ţine conform Art. 72—83 din legea contabilităţii generale a statului,

Concurenţii sunt invitaţi a se prezenta în acea zi însoţiţi de o garanţie provizorie de 300 lei, iar cea definitivă va fi de 20 la sută asupra sumei rezultate la licitaţie.

Condiţiunile şi ori ce alte informaţiuni, se pot vedea şi lua în ori ce zi de lucru la Serviciul Administrativ din Cancelaria Epitropiei.

CASA DE SCONT ŞI IMPRUMUT DIN IAŞI

BILANŢUL GENERAL

ACTIV — **încheiat la 31 Decembrie 1913** — **PASIV**

Cassa numerar aflat în casă			23125	45	*Capital.*			500000	
Efecte de primit:					*Fond de Rezervă.*			100000	
Cambii în portofoliu	178617	85			*Fond de Amortizare.*			52920	47
Obligaţii chirografare	7619	85			*Fond pentru Amort. Mobilierului.*			3573	55
» hipotecare	23340				*Angajamente pentru Efec. Reescontate.*			702845	70
Cesiuni	1736				*Imprumuturi pe Efecte Publice.*			389000	
Cupoane scontate	1034	35	212348	05	*Depuneri spre Fructificare.*			304599	04
Efecte negociate			702845	70	*Deponenţi:*				
Efecte Publice Angajate			473435	30	Efecte în Cauţiuni.	66760			
Obiecte de metal şi petre preţioase.			32746		Efecte în Gaj Comercial.	345544	10		
Efecte Protestate			87809	92	Efecte spre Incasare.	558415	70	970719	80
Imobil.			15000		*Conturi Curente*			421084	42
Mobilier			4580	35	*Dividende Neridicate*			3650	
Contencioase			1897	74	*Reescont pe 1914.*			2580	
Depozite:					*Profit şi Perdere Benef. Net*			36685	56
Efecte în Cauţiune	66760								
Efecte în Gaj Comercial	345068	60							
Efecte spre Incasare	550641	95	962470	55					
Contu Moratorii			76957	70					
Conturi Curente			878093	78					
Dividenda Iulie 1913			16348						
			3487658	54				3487658	54

CONT PROFIT ŞI PERDERE

DEBIT — **Incheiat la 31 Decembrie 1913** — **CREDIT**

Interese plătite băncilor şi depunătorilor.	90765	20	Scont de la Cambii şi diverse beneficii.	178938	38
Cheltueli de Administraţie şi Salarii.	43115	62			
Fond de Amortizare.	5792	—			
Reescontul anului 1914.	2580	—			
Beneficiul net.	36685	56			
	178938	38		178938	38

D-l ARION vice-president

Este în obiceiul nostru de a ne amesteca în viaţa internă a partidelor adverse. Totuşi cînd faptul escede natura privată şi capătă o semnificaţie publică şi generală atunci ne e permis să-l relevăm —şi-l relevăm.

Un ast-fel de fapt este acela pe care ni-l aduce informaţia de aseară că d. Greceanu a rezervat un loc de vice-presedinte în clubul său d-lui Virgil Arion. Avem credinţa că din punctul de vedere personal al d-lui Grecianu lucrul nu-i poate fi dăunător. D. Virgil Arion a încercat să cucerească laşul făcînd o bandă aparte. A căzut lamentabil în încercarea sa.

Introdus acuma în clubul aceluia pe care voia să-l zdrobească, se va păzi multă vreme de a-şi lua vre un aer de mărire şi se va resemna de a fi un simplu egal al d-lor Stroja şi Creciun.

D. Grecianu care cunoaşte persistenţa şi energia d-lui Arion ştie că nu are a se teme că intrusul va juca cînd va în club rolul ariciului din fabulă.

Pe de altă parte sărăcia în care a căzut organizaţia conservatoare locală cere o introducere de noi forţe. De 2 ani de zile d. Grecianu, a făcut ce-a făcut şi a izgonit din clubul său un număr respectabil de membri vechi conservatori. Să cităm cîte-va nume: rînd pe rînd au plecat: d-nii Matei Cantacuzino, Iancu Ralet, dr. Leon, I. Găvănescu, dr. Stroici şi fiul său, Petre Sion, M. Mavrodin, E. Melik, Henri Sutzu, şi alţi iar d-nli dr. Bogdan şi d. Vasile Sculy stau acasă şi păstrează o rezervă semnificativă. In aceste condiţii d. Grecianu a capatat de la centru sfatul de a recruta noi forţe numerice şi morale.

Forţă numerică d-sa găseşte în bogata grupare de 5 persoane a „Cuvîntului". Forţa morală o găseşte în personalitatea d-lui Virgil Arion aşa cum ne-o descrie el însuşi.

Să nu uităm într'adevăr că în momentul venirei sale la Iaşi, d. Arion şi-a explicat singur într'un articol din „Cuvîntul" rostul venirei sale aci.

„Am venit scria profesorul—sub proprie sămnătură „să dăm laşului în general şi laşului conservator în special *o lecţie de cinste şi de demnitate*".

Mi-aduc aminte că acest articol l'am cetit la Tribunal într'un cerc de confraţi şi că el a stîrnit din partea d-lui Matei Cantacuzino o indignare fără samăn. **„Asta este inpertinenţă!** laşul nu are nevoie de lecţiile d-lui Arion în materie de cinste şi de demnitate" a rostit apasat şi vehement Matei Cantacuzino!

Şi totuşi ceia ce stîrnea revolta d-lui Cantacuzino — stîrneşte entuziasmul d-lui Grecianu; lecţia pe care o refuza cel dintăi, profita celui din urmă, şi omul repudiat de mîndria boerului moldovan — devine în aceiaşi materie mentorul aristocratului conservator!

Intrat cu acest rol pedagogic înalt în laşi şi acceptat cu această menire specială în partidul conservator, — d. Arion devine mai mult de cît un vice-president, el devine *un simbo*.

El nu este o personalitate bucureşteană roasă de ambiţie şi de ură, acrită de restriştele în care l'au aruncat ingratitudinele sale odioase şi încercînd într'un nou mediu politic o salvare din naufragiul care-l înghite.

Nu, el este un apostol strălucit trimes de la Bucureşti pe pămîntul nefericitei Moldove ca să o ridice din necinste şi ruşine. Şi numai cînd presimţi destinul său providenţial pentru «acest colţişor de ţară» cum ar zice Oncle Mathieu, numai atunci îţi dai samă cît de naturale sînt aerele sale de înginfată măreţie, gesturile sale unctuoase şi pontificale, vorbele sale pline de morgă şi de inspiraţiune.

Şi tot acest ireal, şi tot acest supranatural al fiinţei sale îţi explică o mulţime de fapte bizare. Aşa de exemplu cum acest profet a putut scoate, în noul său domiciliu politic, cu două vorbe bine spuse la statue, dintr'o dată 400000 de soldaţi pe care i-a reprezit nebuni în inima Bulgariei, — şi acelaş n'a putut scoate zilele trecute 1350 franci pentru mobilele noului său domiciliu privat. Nu o spunem pentru a jigni pe d. Arion, căci ne e indiferent morala sa comercială. O spunem pentru a invedera personalitatea sa aşa de puţin... terestră.

Dl, Arion nu-mi face impresia unui om pămîntean ci a unui spirit arogant şi macabru care să strecoară printre noi drapat într'o eternă jachetă neagră. Regretăm partea arogantă şi macabră, — căci dacă ar fi numai spirit, — plasat între d-nii Grecianu şi Stroja ar putea fi folositor dacă nu ţărei lui cel puţin discursurilor celui dintăi, şi versurilor celui din urmă.

Serviciul telegrafic şi telefonic al „Opiniei"

Serviciul Telegrafic

Principele de Wied la Triest

— Primirea oficială—

Plecarea spre Albania —

Triest. — Principele şi principesa de Albania au fost salutaţi la sosire de bateriile din port şi ale escadrei austro-ungare şi vaselor străine din port.

Principii au fost primiţi, înafară de guvernator, de autorităţile civile şi militare de comandanţii vaselor străine şi de o companie de onoare.

Guvernatorul, principele de Hohenlohe, a salutat pe principi şi a făcut prezentările. Principele de Wied, care purta uniforma albaneză, a trecut în revistă compania de onoare care a intonat imnul albanez. A trecut apoi prin faţa misiunilor albaneze şi coloniei albaneze, care au ovaţionat călduros.

Apoi principii s'au îmbarcat pe bordul vasului austriac „Taurus", în mijlocul reclamaţiunilor publicului.

Vasui „Taurus" a pornit la ora 5 după amiază, spre Durazzo, excortat fiind de crucişătorul francez Bruix şi de cel englez Glocester.

La plecare, escadra austro-ungară a tras salve. Escortarea a fost făcută şi de un vas italian.

Accident

Viena.— Fiul d-lui I. P. Carp, primul secretar al legaţiunei romîne, un licean în vrîsta de 12 ani, a fost azi la amiază victima unui accident.

O căruţă de măcelar a trecut peste el pricinuindu-i răni la genunchiul drept şi la pulpă.

Ataşat militar sîrb la Bucureşti

Belgrad.—*„Oficialul" publică decretul regal pentru numirea ca ataşat militar la Bucureşti a colonelului de cavalerie Antonovici; iar la Sofia a colonelului de stat major Cusacovici.*

In chestia tratativelor româno-maghiare

— Continuarea discuţiei în Camera Ungară —

Buda-Pesta.—*Camera—S'a inceput discuţiunea cu privire la răspunsul contelui Tisza la interpelările făcute în chestia negocierilor cu fruntaşii romîni.*

Dl. Jakabfy, din partidul muncei, spune că discursul d-lui Tisza dă o nouă direcţiune politicei ungare faţă de naţionalităţi, d. Tisza făgăduind tot ce este de natură să favorizeze propăşirea economică şi culturală a Rominilor.

Sîntem siguri că preşedintele consiliului a stat departe de tot ce ar fi fost incompatibil ideei de stat ungar.

Este regretabil că o armonie n'a fost stabilită actualminte; dar rezultatul negocierilor nu va rămîne fără urmări; sforţările preşedintelui de consiliu vor atinge, în cele din urmă, ţinta dorită.

Oratorul propune o rezoluţiune de aprobare a negocierilor preşedintelui consiliului şi a lua act de răspunsul său.

Serviciul Telefonic

Moartea lui Anton Carp

Bucureşti.—Guvernatorul Băncii Naţionale, Anton Carp, a murit azi la 10 dimineaţa, după o scurtă boală.

Inmormîntarea va avea loc Duminică, în Capitală.

Un naufragiat

Tulcea. — Aseară Dunărea a aruncat la mal, în dreptul Chiliei Vechi, cadavrul unei persoane necunoscute în localitate.

Se crede că este o victimă a unui naufragiu.

BIROURILE PARLAMENTULUI

— Consfătuirea de la d. Ionel Brătianu —

Bucureşti.—La consfătuirea ce a avut loc eri la d. Ionel Brătianu au luat parte şi d-nii Ferechide şi Basil Misir.

S'a decis ca birourile parlamentului să fie astfel compuse:

CAMERA.—Preşedinte d. M. Ferechide, vice preşedinţi d-nii M. Orleanu, Em. Culoglu, Alex. Iliescu-Olt şi Mitescu.

SENAT.—Preşedinte d. B. Misir, vice-preşedinţi d-nii dr. Stoicescu, Pleşea şi C. Robescu.

Chestia Crematoriilor

— Plimbarea în automobil a d-lor Filipescu şi Saita —

Bucureşti.—Se ştie, că în urma unor articole apărute în ziare cu privire la Crematorii, d. Grigore Cantacuzino, a adresat o scrisoare d-lui Saita, care a şi apărut în ziarele conservatoare de aseară.

D. Saita, fiind întrebat la palatul de justiţie, dacă a răspuns d-lui Cantacuzino, a zis:

— «N'am ce să răspund. D. Cantacuzino să se adreseze direct ziarelor cari discută chestia Crematoriilor. Eu nu cunosc chestia, n'am studiat dosarul şi nu pot să dau nici un răspuns».

*

Aseară totuşi d. Saita a fost văzut plimbîndu-se în automobil cu d. N. Filipescu.

Se crede că această întrevedere e tot în legătură cu chestia Crematoriilor.

Atentatul din Dobriţin

Arestarea lui Catarau?

Bucureşti.—Ziarul „Bersarabskaja" din Chişinău, sosit aseară în Capitală, publică următoarele, la rubrica informaţiunilor:

—„Studentul basarabean Catarău, bănuit ca complice la atentatul contra episcopului din Debriţin, şi care a fost în timpul din urmă profesor de limba rusă la şcoala militară din Bucureşti, a fost arestat în momentul cînd se pregătea să plece la Kiev.

Consfatuirea dela clubul liberal

Bucureşti.—Aseaeă a avut loc o consfătuire la clubul liberal. S'a aprobat lista comunală, în fruntea căreia se găseşte d. Vintilă Braiianu.

Accidentul la şcoala de arme din Bucureşti

Bucureşti.—Un trist accident, care a impresionat adânc capitala. s'a înregistrat eri la şcoala de arme.

D. Dinu Arion, fiul d-lui C. C. Arion făcea eserciţiu de scrimă, cu d. Teodoreanu, cunoscut maistru de scrimă.

La un moment dat, din nebăgare de seamă. spada d-lui Arion lovi cu putere peptul d-lui Teodoreanu, aşa că vîrful spadei se rupse şi pătrunse adînc în partea dreaptă a peptului.

D. Teodoreanu căzu jos. Se constată o puternică emoragie. D. Teodoreanu a fost transportat în grabă la sanatoriul Diaconeselor.

Starea d-sale este foarte gravă şi inspiră mari îngrijiri.

Vizita Regelui în Noul Teritoriu

Bucureşti. — Ministrul lucrărilor publice a chemat la minister pe toţi antreprenorii, cari au de efectuat lucrări de şosele în noul teritoriu, şi le-a comunicat că le acordă termen numai pînă la 15 April a. c. cînd ori-ce lucrare de şoseluri să fie gata.

Cu toate obiecţiunile, ce le-au ridicat unii antreprenori, că nu e timpul material de a face faţă unor asemenea lucrări. D. Anghelescu i-a ameninţat că va fi silit să facă lucrările în regie, de oare ce a zis d-sa e de absolută nevoe ca toate şoselele să fie gata, la 15 April, de oare ce la acea dată M. S. Regele a aratat dorinţa de a vizita noua provincie cu înalţii oaspeţi, ce-i va avea în Bucureşti, cînd cu prilejul logodnei principesei Elisabeta.

D. Tache Ionescu la... ministerul de interne

Bucureşti.—Foile conservatoare tot repetă afirmarea că d. Tache Ionescu ar fi fost văzut de mai multe ori la ministerul de interne, în timpul alegerilor.

Ziarul *Adevărul*, întrebînd în această privinţă pe un amic a d-lui Tache Ionescu a primit respunsul următor:

«— D. Tache Ionescu fiind căutat acasă de către d. V. G. Morţun în timpul alegerilor şi negăsindu-l acasă, şeful nostru s'a dus la ministerul de interne spre a se întîlni cu d. Morţun, după cum d. Filipescu s'a dus la ministerul de resboiu spre a se întîlni cu d. Ionel Brătianu.

Deschiderea Parlamentului

— MESAGIUL —

Te-Deumul

Bucureşti.—Cu prilejul deschiderei Parlamentului, un Te-Deum s'a oficiat la Mitropolie, de către I. P. S. S. Mitropolitul Primat, înconjurat de Inaltul cler al catedralei.

La ora 11 jum. soseşte Suveranul însoţit de Principele Ferdinand, urmat de miniştri.

La Cameră

La ora 12 aspectul Camerei e acel al unei zile de sărbătoare. Toate tribunele sunt ocupate. Nu este nici un loc liber.

Se disting mai ales 8 tribune, 5 jos şi 3 sus, ocupate de doamne, toate în tualetele cele mai elegante. E o varietate de pălării extraordinară.

Asemenea sunt de faţă toţi membrii corpului diplomatic.

Opoziţiile conservator-democrată şi cea conservatoare sunt bine reprezentate.

La ora 12 sosesc ofiţerii superiori din garnizoana Capitalei şi ian loc la spatele Băncei ministeriale.

După cîteva minute, d. I. T. Comăneanu, anunţă:

— «M. S. Regele!»

M. S. Regele îşi face întrarea în Cameră, însoţit de Principele Ferdinand şi de toţi miniştri. Sala isbucneşte în aplause, care durează un timp.

Suveranul, foarte emoţionat, mulţumeşte pentru ovaţiile ce-l se fac.

D. I. Bratianu, prim-ministru, prezintă Suveranului, Mesagiul, pe care M. S. Regele îl ceteşte cu glas tare.

MESAGIUL

Domnilor Senatori,
Domnilor Deputaţi,

Simt o deosebită mulţumire că mă aflu iarăşi în mijlocul representanţilor naţiunei.

Alegerile generale, din care a-ţi eşit, v'au putut convinge că în neîntrerupta ei propăşire Ţara are încă mari trebuinţi de satisfăcut. Mai ales împrejurările anului trecut, care au arătat tuturor însemnătatea situaţiei noastre internaţionale, au pus tot deodată mai bine în lumină datoriile pe care ni le impune trainica şi neîncetata noastră desvoltare.

Intărirea conştiinţei naţionale, răspândirea învăţămîntului, o mai strânsă consolidare socială, o oştire tot mai puternic organizată şi consolidarea finanţelor statului prin sporirea muncei şi economiei naţionale, ne vor da putinţa să păstrăm neştirbită şi să inbunătăţim situaţia cu care ne mândrim astăzi, situaţiune care este rodul stăruinţelor statornice ale acelora ce au înţeles în trecut că numai prin închinarea tuturora inaintea interesului obştesc, se pot intemeia Statele puternice şi societăţile sănătoase.

Sunt încredinţât că şi Domniile-Voastre. insufleţiţi de aceleaşi patriotice simţăminte, *veţi purcede la discuţia măsurilor cerute pentru indeplinirea reformelor agrare şi a celor politice şi că impreună cu guvernul meu, veţi şti să daţi operei D-vs, caracterul de armonie socială pe care se cuvine să-l aibă.*

Domnilor Senatori,
Domnilor Deputaţi,

Sunt fericit să constat că astă dată relaţiile regatului cu toate statele sunt cele mai bune.

Romînia nu va pregeta să menţină şi să asigure pacea la care a contribuit atît de puternic şi care i-a adus încrederea tuturora.

Prin însăşi această încredere ea este în măsură să aibă în această parte a Europei, o acţiune bine-făcătoare de împăcăciune. Armata prin însuşirile ei şi minunatul avînt de care a dat dovadă anul trecut, i-a mărit prestigiul şi i-a cîştigat toată recunoştinta noastră.

Nevoile ei reclamă noi îmbunătăţiri şi noi înzestrări, pe care nu mă îndoiesc că le veţi încuviinţa, *de oare ce soarta Ţărei este strîns legată de puterea ei militară.*

Fără întîrziere se vor supune [illegible] rilor Domniilor-Voastre legile budge[illegible] care au toate sporurile necesare şi im[illegible] preună cu creditele trebuitoare nu vor altera starea înfloritoare a echilibrului nostru financiar.

Asemenea, guvernul Meu vă va înfăţişa legea organică pentru Dobrogia Nouă care va stabili în aceste ţinuturi o administraţie statornică.

Domnilor Senatori,
Domnilor Deputaţi,

Convins că veţi fi la înălţimea marei chemări a zilelor noastre, rog pe Cel A Totputernic să bine cuvintezc lucrările Domniilor-Voastre.

Declar deschisă seziunea corpurilor legiuitoare.

CAROL

Armasar frumos tînăr, (5 ani) înalt, negru este de vînzare. A se adresa D-lui Dr. Ratianu str. Cuza-Vodă 46

Preda Limba Franceza

Protesor francez asigurînd perfecţionarea în scurt timp.

Réné Griffou
29, Toma Cosma

Dela 23 Aprilie 1914 se închiriază

Două magazii de cîte 12 metri lungime şi 6 m. adîncime. Informaţiuni la proprietar d. M. H. Goldner str. Gh. Mîrzescu 17.

De închiriat *una casă mică şi* **De vânzare** *două corpuri casă cu curte şi livadă, cu pomi roditori în fundacul 40 de Sfinţi, No. 4. A se adresa Parohului Agapie la Biserica 40 de Sfinţi.*

INŞTIINŢARE

Subsemnatul Constantin Dochitz, aduc la cunoştinţa generală, că am revocat D-lui Ernest Mihailescu toate procurile ce iam dat.

Constantin Dochitz
Iaşi, 17 Februar 1914

ANUNŢ

Caut să cumpăr 20 stupi primitivi bine populaţi. Pot fi şi sistematici în parte. Cumpăr—după cum mi se prezintă —şi mai puţin de 20. Caut de asemenea persoană care să-mi procure 20—30 roi.

A se adresa personal sau inscris d-lui
Dumitru D. Tănăsescu
student
Şoseaua Arcu 43—Loco

Doctor FISCH
Specializat la Berlin în
BOLI DE COPII
Precizarea diagnozelor prin analize microscopice
VACCINARI
Iaşi, str. Cuza-Vodă (Golia) 42
Consult. 10—11 şi 3—5

ISRAEL BROIDE
Depozit de saci, ţoluri şi sfoară.
De vînzare şi închiriat *cu preţuri reduse.*
Iaşi str. Anastasie Panu 13.

Un piano *în stare bună se vinde avantajos Informaţiuni prin scrisoare sub T. S. la ad-ţia acestui ziar.*

De vînzare o casă cu un etaj în str. I. C. Brătianu 195 (foastă str. de Sus) nu departe de farmacia Konya; cu un preţ foarte convenabil.

A se adresa la d. avocat Petru Sion str. Banu 2, Iaşi.

Laboratorul de Analize Medicale şi Industriale

Doctor A. Ratianu
Chimist diplomat de la Universitatea din Geneva
— IAŞI — Strada Cuza-Vodă (Golia) 46 — IAŞI —

Execută: Cele mai complecte analize de urină, din punct de vedere chimic şi microscopic; Analize chimice şi microbiologice de lapte de la doici; Analize bacteriologice de spute asupra bacilului tuberculozei; Analize de secreţiuni uretrale asupra Gonococilor Neiser; Analize alimentare de vinuri, lapte, făinuri etc: Analize de stofe din punct de vedere a compoziţiei şi a conţinutului în lînă, bumbac sau matasă etc. etc.

Cereţi instrucţiuni pentru ori-ce analiză.

RENUMITUL MAGAZIN DE MUZICA

„LA INGER“

IAŞI — Strada Stefan cel Mare No. 4. —

Face cunoscut Onor. sale clientele, cît şi Onor. Public, că, cu ocazia Sft. Sărbători a mărit Magazinul său şi i-a sosit un **Mare transport de Gramofoane**, reputata marcă **Inger** pe cît şi **Parlofoane fără goarnă** ncepînd de la **Lei 35** pînă la **700.**

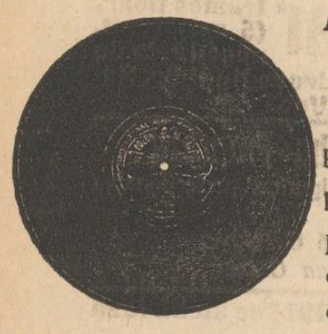

Asemenea a primit **25,000** plăci, începînd dela **2** pînă la **35** Lei bucata, cu **ultimele noutăţi** ca: **Dansuri, Opere** şi toate operetele noui, cîntate de artiştii trupei **„Grigoriu“**, precum şi **Plăci speciale** cîntate de celebri artişti ca **Carusso, Tita Rufo, Tamgua** etc.

Vast asortiment de **Instrumente muzicale, Maşini de cusut Biciclete, Arme de vânat, Revolvere, Case de bani, Ceasornice Pendule, Mobile de lemn şi fer** etc.

Vinde şi cu plata în rate.

JACQUES CALMANOVICI
Strada Mare No. 4

Filiala. — Paşcani str. Mare
Succursala. — Codăeşti, Jud. Vasiui

25 % !

ECONOMIE

PRIN INTREBUINŢAREA

Săpunului Popular

DIN FABRICA „STELLA“ BUCUREŞTI

PHOSPHATINA FALIÈRES

Cel mai bun aliment al copiilor

Recomandat de la vărsta de 7-8 iuni, in momentul inţercărei şi in timpul creşterei. — Ajută dentiţiunei şi formărei oaselor. — Previne sau opreşte diareea aşa de frequentă in timpul căldurilor.

Folositoare tuturor stomacurilor delicate, bătrânilor, convalescenţilor.

PHOSPHATINA FALIÈRES este inimitabilă.

DEPOSIT GENERAL:
6, Rue de la Tacherie, PARIS *şi pretutindeni.*

FABRICA DE

Cafe turcească şi coloniale

SETRAC H. OHANNESIAN

Este cea mai bine asortată în *Undelemnuri* de la cele mai renumite fabrici franţuzeşti, greceşti, şi turceşti, *Cafea* Martinică, Ceylon, Moca, Santos, Jafa, A merica şi Henriol. *Ceai* rusesc, englez indian şi *franţuzesc Colonial.*

Rahat de *Constanţinopol*, *Smochine* şi *Malaga* de *Smyrna*, *Marmelade* şi *Caramele* ruseşti, *Cacao şi Ciocolate* de la cele mai renumite fabrici.

— **Conserve „CORONA“** —

Dacă doriţi să fiţi bine serviţi cu marfă proaspătă şi mai eftin ca or unde vizitaţi Magazinul de Cafea şi Coloniale **Setrac H. Ohannesian**
str. Cuza Vodă 42

„OPINIA“

ORGANUL PARTIDULUI CONSERVATOR-DEMOCRAT

Apare zilnic la orele 5 p. m.

Cu ultimele ştiri telegrafice şi telefonice din ţară şi străinătate

Ziarul cel mai răspândit şi mai bine informat

REDACŢIA: Clubul Conservator-Democrat, Piaţa Unirei

ADMINISTRAŢIA: Tipografia H. Goldner, str. Gh. Mârzescu

9 ANI DE SUCCES 9

Cinematograful Pathé Frères

Sala Circului Sidoli

Reprezentaţii în fie-care seară la orele 9

Duminicele, Sâmbetele şi Serbătorile, câte

Două Matinee, la 3 şi 5 ore

Pe ecranul nostru apar toţi corifeii marilor teatre din Paris, Berlin, Kopenhaga, Viena, Roma, Milano, etc. ca: Sarah Bernhardt, Jane Hading, Etiévant, Alexandre, Robinne, Wiehé, Psylander, Henny Porten, Asta Nielsen, Max Linder, Prince, etc, etc.

Dreptul de excluzivitate a tuturor filmelor Pathé e concesionat numai filialei din Iaşi (Circul Sidoli), asemenea ne bucurăm de privilegii de la cele mai mari case care editează filme de lung metraj.

CINEMATOGRAFELE PATHE FRÈRES

sunt răspândite pe întreaga suprafaţă a pământului. Ele sunt vizitate de pătura cultă, de întreaga elită şi de toate straturile sociale.

Cinematografele Pathé Frères distrează, dând în acelaş timp cultură şi educaţie.

Pe cei câţi-va metri de pânză se resfrânge vastitatea tuturor domeniilor activităţei omeneşti: această pânză întrupează pedagogia şi întreaga enciclopedie.

Filme de popularizare ştiinţifică.—Escursiuni prin cele mai pitoreşti regiuni din întregul univers.—Toate sporturile moderne.—Vulgarizarea idustriilor.—Manevrele armatelor pe uscat şi pe mare.—Invenţiile şi noile descoperiri.—Pathé-Journal şi Eclair Journal, ziarele însufleţite care ne arată în fie-care săptămână tot ce se întâmplă mai de seamă în lumea toată. etc. etc.

Comedii, scene hazlii, scene artistice de varieteu, redare cinematografică a scrierilor celebre, etc. etc.

TOTUL REDAT CLAR ŞI PERFECT

Stagiunea de iarnă în vasta Sală Sidoli, cea de vară în Grădina Traian, anume aranjată pentru reprezentaţii cinematografice.

S'A REDESCHIS

Hotelul şi restaurantul „CENTRAL“

— Iaşi, Strada Gh. Mîrzescu —
Vis a-vis de Tip. H. Goldner

ARANJAT CU MOBILA NOUA

Bere, vinurile cele mai bune şi Aperitive speciale

sub direcţiunea cunoscutului Leon From

Preţuri foarte convenabile

Se primesc Abonamente Lunare trimis la Domicilia.—Asemenea se primesc angajamente pentru Nunţi şi Baluri.

CROITORIA BARBATEASCA

„LA MARCHIZUL“

Cusăturile comenzi după ultimele jurnale de mode străine.

Croitoria Artistică

bogat asortiment în stofe engleze şi franceze, prima calitate

Dacă veţi ad fi bine îmbrăcaţi şi eftin

Vizitaţi Croitoria

„La Marchizul“

O FRUMOASĂ

fine numai în atelierul renumitului fotograf al Curţei Regale **WEISS**

3 LEI 6 FOTOGRAFII

BALI PORJES

Vechea şi renumita Magazie de HAINE ŞI CONFECŢIUNI PENTRU BARBAŢI

aduce la cunoştinţa Onor. sale clientele şi a Onor. Public, că de mutat şi numai în PIAŢA UNIREI, *colţul cu Hotel Trajan, casele fost „Banca Moldova“, unde a înfiinţat şi un atelier pentru Confecţiuni.*

Sanatorul Dr. Tzaicu

IAŞI, str. ZMEU No. 3

Chirurgie. Complect şi perfect instalat din punct de vedere chirurgical. Săli speciale pentru operaţiile septice şi aseptice. Sală de sterilizări cu aparatele cele mai noi. Instrumentar irepro şabil. Se practică ori ce intervenţii.

Secţiunea de Chirurgie ortopedică prevăzută cu o instalaţie specială de **Mecanoterapie.** Se aplică aparate gipsate, bandaje, redresare gimnastică ortopedică, redresări, extensiuni etc. Se tratează: deviaţiile coloanei vertebrale Mal de Pott, coxalgii, fracturile, luxaţiile, artritele, ankilozele etc. etc.

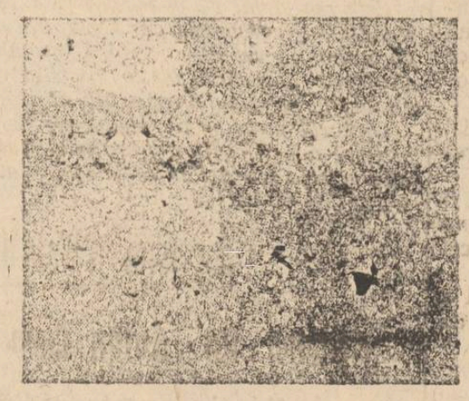

Facori. Sală specială. Moasă diplomată în permanenţă.

Medicină. Se primesc toate maladiile. Se tratează bronşite cronice, emfizemul pulmonar, sclerozа pulmonară, aderenţile pleurale cu aparate de gimnastică respiratorie.

Boli nervoase. *Electroterapie*, curenţi electrici băi electrice, masaje vibratorii electrice, epilaţie electrică. *Hidroterapie.*

Se tratează *sifilisul* prin noile metoade: *injecţii Ehrlich* (606) sau mercur după indicaţii. Se execută toate *regimurile.* Se fac *analize* de sânge, urină, spute; sero-reacţiunea Wassermann. Se primesc în pensiuna convalescenţi şi infirmi.

Directorul şi internul locuesc în sanatoriu. Ingrijire serioasă şi foarte conştiinţioasă. Preţurile adaptate la toate straturile sociale. Policlinică, consultaţii între 1—3 p. m. Prospecte la cerere. Telef. 52.

Tipografia H. Goldner, strada Gheorghe No. 17 Mizlesc

5 BANI

ABONAMENTE

Un an . . . 20 lei
6 luni . . . 10 lei

OPINIA

ZIAR CONSERVATOR-DEMOCRAT

ANUNȚURI

Un rând pag. III, 50 b.
„ „ „ IV, 40 „

5 BANI

Administrația: Iași, str. Gh. Mironescu 17

Sub direcțiunea unui Comitet

Anul XI—No. 2112 - Duminică 23 Febr. 1914

ALEGERILE COMUNALE

In ultima adunare a comitetului executiv al partidului conservator-democrat s'a luat deciziunea de a se pune listă aparte la alegerile comunale de Iași.

In numărul de Luni vom publica lista completă. Dăm astăzi lista candidaților pentru colegiul I:

George Lascar, fost Primar, fost Senator și Secretar General al Ministerului Instrucțiunii.
Lascar Antoniu, fost Deputat, Senator.
George D. Șerban, fost Epitrop al Sf. Spiridon, fost Deputat, Senator.
I. Prassa, fost Inspector General al Invățămîntului.
M. Mavrodin. avocat, fost consilier comunal.
Alfons Herovanu, avocat.
Oswald Teodoreanu, avocat, fost magistrat.
Colonel V. Dimitriu.
Stef. Negruzzi, fost prefect, Epitrop Sf. Spiridon.
N. Cananău, fost Deputat, fost prefect.

„TAKISMUL"

Variațiuni pe aceiași temă

Takismul a murit în ultimele alegeri.
«Epoca» 21 Febr. 1914

Alegerile s-au terminat, și Don-Quichoții conservatori își fac acum bilanțul luptelor: se bucură, se încîntă, se entuziasmează, că «takismul a murit»!

Și gîndiți o clipă numai: cîtă frămîntare, cîtă cheltuială de energie și de bani—o, mai ales de bani,—cîte promiscuități făptuite, cîte înjosiri spre a distruge... ceea ce trăește acum cu mai multă vigoare și cu mai multă conștiință de forța și de menirea lui.

Programul liberal, reformele lor revoluționare, interesele clasei lor?

Ce interes reprezintă pentru partidul negațiilor toate acestea, mai ales acum cînd trăim vremuri istorice, de reale prefaceri sociale, cînd e vorba să distrugă pe takiști?

Nu e oare această distrugere înfăptuirea unei negații, adică tocmai fundamentul programului lor?

Iată de ce, în fața frămîntărilor lor sterile, te-ar cuprinde veselia, dacă nu i-ar lua locul cea mai cumplită mîhnire. Cum? Un partid—istoric?!—cu oameni și cu idei, să sacrifice totul pentru un război personal, de ură și de vrajbă între oameni, care n-are cel puțin șansa succesului?

Takismul cîntărește mai mult de cît programul, «această indispensabilă forță pentru partidul tău?»

Ne doare această aberație, ne doare pentru țară că n-au dispărut încă din moravurile noastre preocupările fanariote ale clasei de sus — intriga și meschinăria,—ne doare pentru ei, că-și dau singuri ultima și cea mai de grație lovitură.

Trebue însă să mărturisim că mai avem și un alt sentiment, un sentiment de cea mai altruistă satisfacție: loviturile îndreptate împotriva takismului se întorc împotriva lor și-i distrug.

Voiți fapte?

Voind să decapiteze pe Take Ionescu, au pierdut pe Carp; astăzi vroesc să distrugă pe Take Ionescu, vor pierde pe Maiorescu; mîne, voind din nou să distrugă pe Take Ionescu, cei doi matadori ai conservatorilor se vor distruge unul pe altul.

E fatal, căci e logic și e în cursul istoric al evenimentelor partidului conservator.

Programul de idei—o vastă forță indispensabilă a partidului—e o negațiune: nu voim reforma electorală, nu voim reforma agrară, nu voim nici o schimbare.

Se poate o mai complectă distrugere a ideilor de cît negațiunea?

Se poate o mai complectă distrugere de cît abandonarea luptei politice pentru programul tău, spre a distruge un om și un partid?

Iată pentru ce avem dreptul să fim satisfăcuți: pentru țară că piere un anacronic organism, ieșit din o clasă menită să dispară în formele ei actuale, pentru noi, că injuriile și opintelele lor de distrugere, lăsîndu-ne pe noi mai tari și mai uniți, s'au întors împotriva lor.

Și acum lăsăm pe d-nii de la „Epoca" să mediteze mai adînc asupra rezultatelor alegerilor de acum și asupra distrugerii partidului conservator-democrat.

MICI POLEMICI

Iașanilor le lasă gura... apă, de cînd au aflat că vor putea să aibă primar pe Gh. Lascar, aducătorul apei de Timișești în Iași.

*

Ce a făcut impresarul cu biletele ziariștilor la operetă?
S'a făcut... Tanase.

*

Ce are Florica, subreta, comun cu poezia?
— Cultul „picioarelor",

*

«Facla» se ocupă de niște porci ai d-lui Badareu.
Ziarul trăește mai mult din porcării.

*

Noul intendent al Galatei, acuzat că nu știe carte, susține că nici fostul intendent Vizanti nu știa decît simpla operație cu... numărul 5.

*

A propos...
Dispărutul Vizanti aflînd, în America, de sistemul liberal al timbrelor teatrale — cu venituri fabuloase — și-a manifestat dorința de a reveni în țară.

*

Cine a stăruit mai mult pentru votarea urgentă a reformelor este concetățeanul nostru Gr. Iamandi.
...Cîte afaceri vor fi de făcut cu exproprierile!

Încercări zadarnice

Mă aflam în cercul tovarășilor mei politici și veni vorba de dușmanii noștri politici și de atacurile lor nebunești. Cu toții am fost unanimi a constata că atacurile ce se dau contra partidului conservator democrat sunt date de niște oameni furioși, ajunși la disperare. Cine nu știe că omul la disperare e furios în toată puterea cuvîntului și actele ce le face sunt cu totul nebunești? Dar am mai constatat ceva. Dușmanii noștri par a-și fi alcătuit un plan de atac contra partidului conservator democrat.

Mai întâi întrebuințează intriga și calomnia. In complexul țesut sufletesc și de interese între membrii societății de azi, cel mai ușor lucru e să brodezi pe cîteva elemente disperate, fără legătură între ele, aflate de ici de colo, o intrigă, o calomnie. E foarte ușor să dai o aparență de adevăr unei asemeni intrigi, unei asemenea calomnii. Ceia ce e mai greu, e să izbîndești să fii crezut în intriga și calomnia pe care o țesi. Astăzi cititorul de ziare nu se mai mulțumește să cetească și să creadă; el știe să distingă în scrisele ziarelor ce merită crezut; el știe pe fiecare gazetă s'o aprecieze în justa-i valoare. Doar cîte un începător tînăr în cetirea ziarelor să se mai înflăcăreze de calomniile ce se adresază contra partidului nostru. Cei serioși nu pot cădea într'o asemenea greșală. Ei disting bine, în ceia ce scrie, care e faptul precis ce se afirmă, pe care-l interpretează singur, și care e apropierea gazetei asupra acelui fapt precis. Cititorii mai disting că și în prezentarea faptului e o notă personală a gazetei, așa că se denaturează chiar faptul.

Fie siguri dușmanii noștri că această tactică a lor nu va izbuti în zilele noastre. E drept că un vechiu dicton francez zice: *calomniez, calomniez, il en restera toujours quelque chose.* Dar acest dicton s'a format pe vremuri cînd ziaristica nu era așa respîndită, cînd mijloacele de comunicare și de convingere nu erau cele de azi. Și azi vor fi poate oameni inferiori sufletește, în mintea cărora să rămînă ceva din calomniile debitate de unele ziare. Dar nu aceștia conduc țara și societatea. Oamenii serioși altfel apreciază, altfel cîntăresc gazetele calomniatoare.

Dar mai e încă un fapt pe care-l constatăm la adversarii noștri. Ei au un plan diabolic. Toate atacurile lor sunt îndreptate contra șefilor partidului conservator democrat. Urmăriți toate gazetele lor și veți constata cele mai turbate atacuri contra lui Take Ionescu și a lui A. A. Badareu. In potriva acestor șefi ai partidului nostru se dă lupta mișelească de către dușmanii noștri.

Ar fi de așteptat să se ia în dezbatere programul partidului conservator-democrat, pe acesta să-l defaimeze, principiile cuprinse în program să le combată. In loc de aceasta, se dau atacuri contra persoanelor șefilor partidului conservator-democrat. Nătîngii de adversari cred să izbutească în lupta lor de distrugere a partidului conservator democrat, prin atacurile aduse șefilor.

Fie siguri că nu vor izbuti. Gîndul lor e o simplă halucinație. Nimic nu le corespunde în lumea obiectivă. Ei și-au alcătuit acest plan probabil prin comparație cu vechile războae, în care armatele, cînd perdeau pe conducători, erau ușor de învins de oarece nu mai era un șef să le mîne spre ținta cunoscută de el numai. Fie siguri dușmanii noștri că planul lor de a distruge pe șefii noștri e un plan murdar și toată lumea îl vede cusut cu ață albă.

Și acum venise rîndul să spunem între noi ce e de făcut față de ticăloșia adversarilor. Toți am strigat într'un glas:

— Să strîngem rîndurile în jurul șefilor noștri și arătîndu-le dragostea noastră, să le dovedim că de la ei ne vom insufleți în lupta contra dușmanilor noștri; iar acestora să le dovedim că sunt curat calomniatori și bîrfitori și că cu nimic nu vor izbuti să știrbească din autoritatea șefilor noștri.

V. H.

NOTA ZILEI

Curat.. operetă.

Trunchiarea singurei trupe de operete in două e una din farsele ce se joacă publicului din țară și celui iașan, pentru... gologani.

In loc de a fi scoase din circulație, elementele răgușite și ostenite circulă între două trupe, trudindu-și picioarele, principalul lor instrument de.., succes. Singurul lucru ce-l pot schimba cîntărețele este.... dantura. Incolo nu schimbă nimic și—vorba lui Tănase—«dă-i înainte» dintr'un oraș în celălalt.

Mai ales că talentele îmbătrînite dau mai mult... înapoi.

După războiu

E sfînt omul care cade sub loviturile vrăjmașilor săi, singur luptînd, părăsit de toți, pînă și de propria-i putere, pe care și-a cheltuit-o în luptele anilor grei. E un sfînt, vrednic de proslăvirea tuturor. Dar nimic nu e mai scîrbos—și cuvîntul să nu pară atît de tare—de cît acel ce vrea să treacă atare, de cît acel care nu cade copleșit de putere, și vlăguirea în rezistența ce-a opus atacurilor,—ci după ce-a uzat de toate mijloacele unei dăinuiri blamabile, șovăiește și se prăbușește, sub noianul pacatelor și ticăloșiei lui.

In această ultimă stare e partidul conservator.

Un invins, care stăruie în a cerca să ne convingă de bravura și loialitatea rezistenței, ce-a impotrivit în ultimele lupte politice.

Că a luptat, e neîndoios,—dar cîte feluri de lupte nu se pot da. A luptat,—iar armele i-au fost dintre cele mai de rînd. N'a lipsit nici calomnia, nici intriga, atunci cînd a avut în față-i adversari de temut,—n'au lipsit nici lingușirile, nici spulberarea ultimului dram de amor propriu, atunci cînd i s'a prilegiuit a acapara un loc, un colțișor cît de mic la masa „pomenei liberale"—pe care atît de „boierește" a refuzat-o «de ochii lumei».

Nu mai departe de cît în luptele electorale, date în orașul nostru,—sunt cunoscute tuturor mijloacele de care s'a slujit electorul de eri, azi reprezentant al colegiului I de Gameră, și-a „pomenei" clubului liberal. Și totuși cît cinism, după aceste alegeri.

N'a trecut nici o săptămînă de-atunci, și gazeta clubului conservator a și început a părădui „propria putere" cu care acest club a întreprins luptele electorale. Vîrful i-o pune atunci cînd, publicînd un fragment al unei scrisori a d-lui Maiorescu,—își însușesc ca un fel de certificat, de cele ce voiesc să treacă drept adevăr.

Oare a pierit și ultimul simț de pudoare din sufletul „boierilor" noștri. N'au roșit oare, cel puțin cei de la „Evenimentul", publicînd rîndurile de care vorbim, cel puțin ei cari neîndoios că sunt în tainele adînci, ale luptei dusă de șeful partidului conservator local atît pentru candidații săi, cît și pentru reușita propriei lui candidaturi?

Dar...., după războiu, vitejii ies ca ciupercile după ploaie.

De cît, vitejii aceștia nu sunt din stofa acelora ce pot făuri subiecte de epopeie, ci doar de... operă bufă.

Dinu

Mărunte...

In nota „Evenimentului".

Ce spune presa despre alegerea d-lui D, Grecianu?

«Viitorul» ....!?
«Presa»....?!?
«Epoca»...!?!
«Adevărul» ?!?!, etc. etc.?!?!?!

Nu-i așa că-i mare barbat de stat d. D. Greceanu?

*

In nota „Epocei".

Noroc că d. N. Filipescu s'a decis să iasă din biblioteca sa și să-și reînceapă activitatea sa politică.

Atît forma cît și fondul «Epocei», se resimt de efortul intelectual al patronului. Inainte discuta puțin și înjura mult. Acum nu face de cît să înjure.

Inainte surato, spada care-a tăiat filele imaculate ale volumelor din bibliotecă s'a tocit poate, dar veninul care a patat acele file, s'a pastrat și ai destulă rezervă. Utilizeaz-o.

OAMENI ȘI LUCRURI

Bisericuța din Razoare

Autorul volumului a ales, fără îndoială, pentru a da titlul și oarecum a caracteriza lucrarea însăși prin titlu — bucata cea mai anodină a volumului: „Bisericuța din Răzoare". E un mic poem în proză, în care, drept acțiune, întîlnim doară o meditațiune la care autorul se asociază prin trebuința sufletească de a se odihni de un drum mai lung și mai obositor, pe pragul pridvorului unei mici și poetice bisericuțe.

Este același leit-motiv care ne va întîmpina cam preste tot, pentrucă autorul — suflet extatic în mijlocul celor mai încordate acțiuni—nu va cruța pe nici unul din eroi, aproape pe nici unul, de aceleași trebuințe sufletești, ale recreării și meditării filosofice în preajma unor locașuri de credință.

Spuneam că bucata care dă titlul întregului volum este mai puțin caracteristică prin cuprins, afară de acea taină de evocări lirice uneori dulci, alte ori intense, lipsită de puterea literară a unora din bucățile „de longue haleine", — ca „Gloria Constantini", „In drum spre Păcat", „De la noi la Cladova" și altele, — dar avînd, în sine, însușirile alese și defectele lor.

Insușiri de superbe descripții, sugestive imagini, uneori nuoi în literatura noastră, iar pe ici-colo termeni technici curioși cum e bună oară: „Făcui o forțare..." E drept că „forțare" e mai puțin neliterar ca termenii „categoric" și alții ce întîlnim în alte bucăți și cari sunt, de sigur, ceea ce „Viața Romînească" numește „gazetărism".

Intrebuințare de paranteze în mijlocul unor fraze:

«Erau două cete de cerșitori (barbați, femei și copii) zugrăviți pe doi pereți..."

Și aproape nu e o bucată fără atari paranteze. Pînă și în acea bucată poietică, pur subiectivă și de un duios lirism „Trandafirii" nu ne scutesc parantezele, unele cu citate de evanghelii, altele de curiozitale stilistică și pînă și acolo avem termeni ce contrastează cu superba poezie a bucății:

„Caut în cisterna trecutului"
„O amintire remușcătoare"

După ce normă anume a făcut d. Galaction selecțiunea celor zece bucăți ce alcătuesc frumosul volumaș de nuvele și schițe?

Ar fi cam greu să găstm criteriul acelei alegeri, întru cît autorul a lasat de o parte bucăți de mare valoare ca „Andrei Hoțul", „In Pădurea Cotoșmanei", „Adamova", „Viteazul Jap", și chiar acea stranie compoziție, care se chiamă „Mi-e dragă Nonora",—toate publicate în „Viața Socială".

Căci—e și aci încă un mic paradox remarcabil—talentul literar al lui Galaction, religiosul, a fost consfințit exclusiv în paginele unei reviste socialiste.

Rodion

ECOURI

In *„Berliner Tageblatt"* din zilele trecute se putea citi o scrisoare emanînd de la locuitorii din regiunea Rinului, prin care aceștia se plîng contra ținutei necuviincioasă a femeilor cari practică sporturile de Iarnă. In adevăr, costumul acestora se compune între altele și dintr'un pantalon, care turbură pe oamenii bine gînditori și care constitue după părerea lor „un fel de prostituție" după cum se exprima scrisoarea de care se vorbește aici.

Se formează în regiunea citată o adevarată asociațiune cu scopul de a apăra morala insultată și care invită pe otelieri a boicota pe „purtătoarele de pantaloni" spre a le sili să adopte o ținută mai convenabilă ori să părăsească țara. Și scrisoarea adaugă „proba că costumul acestor femei nerușinate constitue un adevărat scandal este că așa ceva nu se vede nici pe ulițele Parisului".

*

O exploatare.—O contesă rusă. Doamna Motilov, prepară o expediție pe care are de gînd să o facă în acea parte din pustiul Arabiei, care n'a fost încă exploarată pînă acum. Ea va pleca din colțul nord-vestic al peninsulei și va căuta să ajungă în colțul ei sud estic, avînd înaintea ei un drum de vre-o mie șase sute de kilometri. Exploratoarea nădăjduiește să dea de urmele multor cetăți vechi și cum cunoaște și limba arabă, are de gînd să adune date cu privire la viața triburilor pe care le va întîlni în calea ei.

Presa și Mesagiul

— Partidul conservator-democrat și nota caracteristică din Discursul Tronului —

Ziarul «La Roumanie» analizînd Mesagiul zice:

— «Nota generală a discursului Tronului de astă-zi este sobrietatea și chiar o rezervă, care poate fi o notă intenționată, ținînd în seamă unele alarmări cu privire la reformele anunțate de șeful partidului liberal.

Mesagiul regal vorbește, fără a insista mult, despre discutarea măsurelor destinate la realizarea reformelor agrare și politice.

Totuși există o precizare și anume: că parlamentul, în de acord cu guvernul, va ști să dea operei caracterul de armonie socială pe care trebuie s'o aibă".

Pentru noi conservatorii-democrați, acest fel de a caracteriza reformele, prin Mesagiul regal, nu poate de cît să ne bucure, căci vedem o indicație mai mult în ceia ce privește spiritul în care vor trebui realizate reformele anunțate.

Cu o adevărată satisfacție, relevăm în discursul Tronului un apel la „conservarea intactă și ameliorarea situațiunei cu care ne mîndrim astă-zi".

Cu aceiași satisfacție, vedem accentuîndu-se de două ori, în discursul Tronului, intențiunea de a aduce noi îmbunătățiri și înzestrări pentru armată.

E prin urmare continuarea urmei politice la care partidul conservator-democrat a colaborat din toate puterile sale si a căreia rezultate sunt de opotrivă prețioase Țărei și Tronului.

In politica externă, asigurarea dată de Mesagiul regal că Romînia nu va ezita de a menține și de a asigura pacea la care ea a contribuit atît de puternic și care i-a adus încrederea generală, e din nou o indicație că această politică a fost așezată asffel, în cît ea nu poate fi de cît continuanta spre cel mai mare bine al țărei.

Gustaţi

Ciocolata NESTLÉ

FABRICATĂ CU LAPTE

Neîntrecută în calitate

— De vînzare pretutindeni. —

Regele Carol către prinţul de Wied

— Misiunea d-lui Burghelea —

Ziarul *Berliner Tageblatt* ocupîndu-se de misiunea d-lui Burghelea, Ministrul Romîniei la Durazzo, scrie:

—„In Romînia se priveşte cu o oare care mîndrie spre tînărul principat albanez, la a căruia întemeiare Romînia a contribuit cel mai mult.

Regele Carol a contribuit cu marea sa influenţă la alegerea celui dintăi suveran al noului siat şi fostul ministru Tache Ionescu declarase acum în urmă, la o alegere electorală, că la alegerea prinţului de Wied a contribuit împrejurarea hotărîtoare, că e nepotul regelui Carol.

Trebue amintit în acelaş timp, că înainte de a-şi pune candidatura la Tronul Albaniei, prinţul de Wied a fost în Bucureşti, pentru a lua act de sfatul regelui Carol.

După cum suntem informaţi, ambasadorul romîn pe lîngă curtea albaneză, d. Burghelea este purtătorul unei scrisori confidenţiale a regelui Carol către „Regele Albaniei". Scrisoarea cuprinde sfaturi politice din partea bătrînului rege către tînărul său nepot.

In scrisoare se accentuiază că principele poate considera pe reprezentantul Romîniei ca un sfătuitor sincer şi credincios, care-i va fi de folos mai ales în primele timpuri ale domniei sale.

Ziarul crede a şti că părerea d-lui Burghelea, e că Durazzo nu va rămînea Capitala Albaniei, de oarece nu se pretează pentru aceasta.

INFORMAŢII

Maiştrii agronomi de pe la şcoalele normale de învăţători din ţară, s'au prezentat zilele trecute la d. I. G. Duca, ministru de Culte, cerînd ca să li se rădice salariile conform legii la 240 lei lunar, cît au institutorii. Care nu le fu mirarea cînd aceşti modeşti funcţionari ai Statului văzură la ministrul Duca o jignire complectă a dreptelor lor revendicări şi s'au retras din cabinetul ministrului cu sferturi de făgădueli.

Domnul Ministru al Instrucţiei şi al Cultelor a cerut tuturor direcţiilor Seminariilor din ţară, ca să trimită de urgenţă un tablou de toţi absolvenţii de la 1893 şi pînă astăzi. Probabil, că d-sa se gîndeşte sau la înfiinţarea de noi Seminarii, sau la măsurile de luat contra acelora, cari nu s'au hirotonit preoţi şi au îmbrăţişat alte cariere, deşi legea prevede, ca în cazul acesta să restitue Statului cheltuelile făcute cu întreţinerea lor.

In Amfiteatrul liceului naţional are loc Duminecă 23 Februarie c., ora 4 p. m., prelegerea d-lui dr, Zosin, pentru cultura generală pozitivă, despre *legile evoluţiunii mentale.*

Intrare liberă.

Noutăţi apărute: « Arhiva » No. 9 şi 10 anul XXIV cuprinzînd studii, articole, poezii, dări de seamă semnate de Th. Burada, d. Gavănescu, V. Manoliu, Gordon Botez, Scriban magistrat, P. Constantinescu etc.

— „Raţiunea" număr special consacrat aniversării de 80 ani a marelui Ernst Heckel.

Ministerul a înştiinţat gimnaziul « Wachtel » din localitate că pe viitor corespondenţa cu acest institut cu ministerul va fi scutită de timbrele poştale.

Astă seară are loc producţia societăţii artistice « Lira » în sala şcoalei „Cultura".

S'a pus în vînzare Vol. VIII din *Surete* şi *Isvoade* colecţia de documente slavone-romîne, care cuprinde documente din arhivele familiei Racoviţă, de la Şurineşti. Volumul mai cuprinde un arbure genealogic al neamului Cehan-Racoviţă cu începere de la 1400, cum şi portretul lui Gh. Racoviţă decedat la 3 Februarie 1913.

Adunarea corpului profesoral la cercul didactic n'a mai avut loc aseară, ci va fi convocată Vinerea viitoare.

Din partea unui meserias, în curent cu întîmplările, primim o lungă scrisoare în care ne arată că aşa zisa delegaţiune a meseriaşilor care s'ar fi prezentat d-lor Stere şi Mîrzescu pentru ai impune pe un anumit meseriaş pe lista consiliului comunal nu reprezintă nici o organizaţie serioasă şi puternică de meseriaşi iaşani, ci e rezultatul combinaţiunilor unui domn Pancu, meseriaş pe jumătate şi neînscris în listele electorale macar.

Tot cu privire la reprezentantul meseriaşilor aflăm că liberalii au promis unicul loc în consiliu d-lor Stoiu-Toma, Iosupescu etc.

De aci o sumă de nemulţumiri.

In curînd se va pune în vînzare şi volumul IX din aceiaşi colecţiune *Surete* şi *Izvoade* cuprinzînd documente basarabene din arhiva familiei I. Catargi de la Cobîlele din ţinutul Sorocei. Volumul IX va fi început de un arbure genealogic al familiei Catargi, începînd cu banul Enache Catargiul banul Craiovei, aşa cum a fost, întocmit de d. Ion Tanoviceanu. profesor Universitar şi un studiu introductiv asupra trecutului satului Cobîlele, începînd de la Ştefan cel Mare pînă astăzi.

In acest al IX-a volum se va găsi date foarte interesante despre vechiul *Olat* al grecilor cum şi despre întemeierea largului *Bălţile* capitalele ţinutului cu acelaş nume, înlocuind vechiul ţinut al laşilor din oblaştea Basarăbiei.

La finele lui Martie va eşi de sub tipar Vol. IV partea I din *Ispisoace şi Zapise* de d. Gh. Ghibănescu cuprinzînd documente dintre 1680—1690.

Din Huşi ni se scrie că d. Gr. Vericeanu a fost reprimit în partidul conservator, după energicile interveniri făcute de la Centru de d. Mişu Cantacuzino prin d. Alex. Marghiloman. Reprimirea s'a făcut după alegerile parlamentare, şi după bataia ce a suferit de la agenţii poliţieneşti.

E vorba acum ca d. Vericeanu să facă să reapară *Lupta.* ziarul său şi să retracteze tot ce a scris rău despre Telemaniştii.

A fost fixat pentru 2 April a. c. concursul pentru obţinerea dreptului de a fi numit în posturile de verificatori ajutori de măsuri şi greutăţi, concursul se va ţine la Bucureşti, în localul direcţiei măsurilor şi greutăţilor.

Cererile pentru înscriere vor fi adresate cel mai tîrziu cu trei zile înainte de ziua fixată pentrn concurs. Concursul va consta din probe scrise, orale şi practice.

Casa Şcoalelor a înzestrat şcoala din Belceşti cu 2 jum. hectare pămînt pentru cultură.

In zilele de 22, 23 şi 24 Februarie, consiliul de recrutare va lucra la Tg.-Frumos, pentru tinerii înscrişi pe tabela plăşii Cîrligătura,

Toţi acei care au fost mobilizaţi şi au apucat a plăti prestaţia pe 1913, vor fi socotiţi achitaţi de acestă dare pentru 1914.

Ministrul instrucţiunei publice a aprobat raportul d-lui Anastasie Obreja, profesor universitar şi inspector general al învăţămîntului secundar şi superior prin care recomandase pe d. dr. Nicolae Costăchescu profesor universitar şi suplinitor la catedra sa de chimie organică, cu începere de la 6 Feb. a. c.

Aseară, în strada Tataraşi, băiatul Const. Cozma, în etate de 16 ani, a încercat să se sinucidă cu un foc de revolver. Glonţul l-a rănit la tîmpla dreaptă. Sinucigaşul e în afară de ori ce pericol.

Rectorul Universităţei din Cernăuţi d. Frisch a avut o convorbire cu d. Al. Filipide, delegatul colegiului universitar spre a trata în vederea organizărei excursiunei cu scop cultural în ţările locuite de romîni.

Eri a avut loc un consiliu al profesorilor facultăţei de drept, în care s'a discutat desemnarea unui candidat din partea facultăţii care să fie ales ca delegat al senatului universitar în locul d-lui Mateiu Cantacuzino a cărui mandat a expirat. S'au propus candidaturile d-lor I. Peretz şi Vasile Dimitriu.

Azi a depus jurămîntul de înscriere în baroul de avocaţi din Iaşi înaintea Curţei de apel secţia I-a sub preşedinţia d-lui Prim Preşedinte I. Burada d. Matache P. Georgescu unul din merituoşii licenţiaţi al facultăţii noastre de drept.

Bisericeşti. — P. S. Vartolomeu Stănescu Băcăoanul a înaintat sfintei Mitropolii a Moldovei şi Epitropiei sf. Spiridon demisiunea din postul de egumen, în urma numirei sale ca profesor de Ecsigeza N. Aşezămînt la Facultatea de Teologie din Bucureşti.

In demisia trimisă sf. Mitropolii aduce elogii I. P. S. Mitropolit al Moldovei pentru dragostea ce i-a arătat; şi-i mulţămeşte din adîncul sufletului pentru sprijinul acordat atît în timpul egumenatului, cît şi pe timpul cît a fost administrator al Casei Bisericei.

I. P. S. Mitropolit al Moldovei a însărcinat cu girarea afacerilor egumenatului bisericei sf. Spiridon din Iaşi pe P. S. Antim Petrescu Botoşăneanul, vicarul sf. Mitropolii.

— Astăzi s'a serbat hramul bisericei sf. Teodor din Iaşi. Serviciul religios s'a săvîrşit de către P. S. Alexie Şerban Craioveanul asistat de către P. C. Arhimandrit Gherasim Miron, profesor la externatul de fete, de parohul bisericei şi ierodiaconul Varlam Arghirescu, dela sf. Mitropolie.

După terminarea serviciului divin, a avut loc recepţia obişnuită la casa parohială, la care a luat parte şi d. profesor Xenofont Gheorghiu, epitrop la numita biserică.

— P. Cucerniciea sa, econonul stavrofor Valeriu Iordăchescu. protoerul judeţului Suceava şi preot la biserica Trei-Erarhi din Iaşi, a fost recomendat de sf. Mitropolie ca paroh la parohia Golia, post rămas vacant prin avansarea fostului Econom Alexandru Şerban. Recomendarea s'a făcut pe zina de 1 Martie.

— Astăzi s'a efectuat la biserica Vovidenia parastasul pentru odihna reposatului Tanasache.

Serviciul dumnezeesc s'a oficiat de către părintele G. Florescu, azistat de doi monachi de la Sf. Mitropolie, şi de către diaconul Teodor Oprişanu.

— Ieri s'a întors de la Bucureşti, D. G. Grigoriu, preşedintele societăţilor cîntăreţilor din Iaşi, unde împreună cu d. maistru Popescu Pasere, au înmînat d-lui Mininistru al Cultelor un memoriu, privitor la îmbunătăţirea soartei cîntăreţilor. D-lor s'au prezintat şi d-lui Ministru de Finanţe, căruia i-a explicat poziţia materială mizerabilă a cîntăreţilor.

Au cerut audienţă şi la I. P. S. Mitropolit Primat, dar n'au fost primiţi, sub motiv că-i săptămîna mare şi nu poate primi pe nimeni,

— D. ministru al Instrucţiei şi al Cultelor a făcut cunoscut administraţiei comunale, c'aprobat alegerea epitropilor bisericeşti, pe periodul de la 1 Aprilie 1914 pîna la 1 Aprilie 1919,

— Astă-zi s'a oficiat la Biserica Buna-Vestire parastasul pentru odihna sufletului aceleia ce-a fost d-na Giurcăneanu. Serviciul religios s'a săvîrşit de către P. S. Antim Petrescu Botoşăneanu, vicarul Sf. Mitropolii, asistat de părintele econom stavrofor G. Possa, de părintele Andrieş Apolon şi de părintele arhidieacon Vasile Marţian, unul dintre cei mai eminenţi bisericaşi din Moldova.

— In urma recomendărei P. S. Episcop al Rîmnicului Vîlcei D. D. Sofronie şi a Domnului Ministru al Cultelor, Măriea Sa Regele a întărit prin decretul Regal No. 525 pe P. S. Alexie Craioveanul în postul de vicar al Episcopiei Rămnicului Noului Severin.

TEATRU NAŢIONAL

Duminică 23 Februarie

SUZANA

cu

TANASE

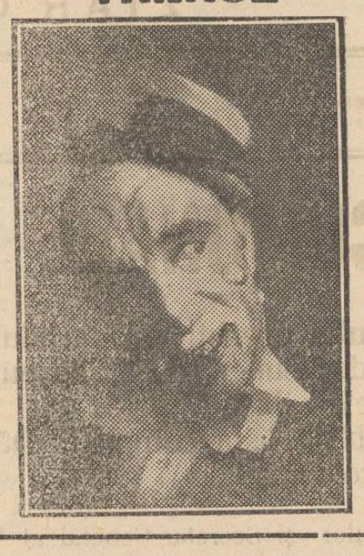

Din Huşi.—E vorba ca pe ziua de 1 Martie, a. c. să înceapă a funcţiona noua bancă de credit, întemeiată de prietenul nostru Stef. St, Gheorghiu, fost deputat. Capitalul iniţial se crede a fi de 600,000 lei. Cu direcţia băncii era să fie însărcinat d. Ir. Ghoorghiu avocat; cum însă d-sa azi e prefect de judeţ. cu direcţia va fi însărcinat un altul.

E un semn îmbucurător acesta, că şi capitalul romînesc începe să circule pe piaţă, şi Huşii pot sluji de pildă în sporirea economiei publice romîneşti.

Societăţile de economie sunt multe în Huşi, Economia în şcoală, Grădina, Prutul, Berea, Gheorghiu etc,

Eri s'au constatat două cazuri de anghină difterică în oraş.

Bătrîna Elena Gheban, din strada Regiei, a încetat aseară subit din viaţă, pe cînd se afla în stradă.

Cu trenul de Paşcani a fost adus locuitorul Gh. I. Marcu din Valea seacă, tăiat cu cuţitul în spate de către locuitorul Gh. Lupu din acea comună.

Iată cum se compune lista liberală pentru alegerile comunale.

Colegiul I.— D-nii G. Mîrzescu, d. N Racoviţă, dr. Demetriade, P. Cujbă, Osvald Racoviţă, Ath. Trandafir, Romulus Sevastos, I. Peretz, P. Iliescu şi Ulrich.

Colegiul II.— D-nii M. Tomida, C. Toma, Th. Grigoriu, Alex. Ionescu, căpitan N. Dobrovici, Leon Horga, D. Iosupescu, N. Constantinescu, şi Manole Jelescu.

Societatea ortodoxă Naţională a Femeilor romîne Secţia Iaşi, facem un călduros apel atît persoanelor din oraş cît şi din Judeţ, rugîndu-le să bine voiască a pune la dispoziţia comitetului unul sau chiar mai multe exemplare din cărţile cu caracter moral, rugăm pe autorii de cărţi fie c'un conţinut patriotic, Naţional, modele vii de gloria străbună, cărţi care se găsesc în fie-care casă.

De asemenea rugăm pe rudele autorilor dispăruţi să bine voiască a pune la dispoziţia comitetului cîte un exemplar din lucrurile de valoare ale maiştrilor dispăruţi.

Aceste cărţi ne vor da ajutor să putem înfiinţa şi în oraşul nostru biblioteci populare de care se simte atîta nevoe.

Comitetul aduce vii mulţumiri tuturor persoanelor cari, ne-au dat sprijinul pînă acum şi nu se îndoieşte că adevăraţi creştini şi buni Romîni, ne vor da şi de acum concursul să mergem înainte pe calea ce am deschis.

Numele persoanelor care vor aduce cărţi, va fi înregistrat şi trecut în tabloul donatorilor.

Toată lumea este rugată a depune cărţile la sediul Societăţei Ortodoxe strada Carp No. 2.

Membrii clubului liberal. în întrunirea de aseară, au aprobat lista pentru alegerile comunale, în fruntea căreia pentru colegiul I, se află d. Georgel Mîrzescu.

Astă-zi la orele 3 se'ntruneşte consiliul de administraţie al creditului urban pentru a discuta mai multe chestiuni curente

Domnul Inspector financiar Evolceanu a sosit ieri în localitate şi a procedat la inspectaria Administraţiei financiare.

Şcoala primară de fete de la Nicolina s'a închis din cauza lipsei de lemne. Atragem atenţiunea Administraţie Comunale spre a dispune trimeterea lemnelor necesare.

In saloanele Cercului Militar din Iaşi va avaa loc Duminică 23 Februarie ora 4 p. m. un prea frumos matineu muzical literar şi dansant, cu concursul mai multor persoane din societatea ieşeană.

D-nul căpitan Capşa, d-nul F. Breviman vor delecta publicul cîntînd cel întîi din vioară, D-nul Breviman din violoncel.

D-ra Garo Bucsan, o distinsă pianistă va executa mai multe bucăţi din piano, iar D-na Agathe Penescu şi d-nul Andre Faure vor juca o piesă de Francois Coppee.

In fine d-na Elena Popovici va recita în româneşte «Visul Athaliei» de Racine, tradus de d. Gordon Botez. Pe urmă se va dansa.

Judiciare.—Tribunalul Secţia I-a a admis ieri subsidiarul pus de D-l avocat Osvald Teodoreanu în procesul fiscal al moştenitorilor Haier şi a numit expert pe Dl I. Rainiche spre a face evaluarea averei imobiliare.

— Tribunalul Secţia II-a a respins apelul comerciantului Vasile Bordeiu din comuna Şipote judeţul Iaşi. Numitul comerciant a rămas condamnat la o lună închisoare şi 300 lei despăgubiri către firma Colţopeanu şi Dobriceanu din Galaţi.

— Curtea de Apel s. II-a a respins apelul făcut de d-na Ecaterina Chefneux tutricea minorilor săi fii, precum şi apelul sucesorilor defunctului Chefneux, în procesul cu d-na Elena Pastia, pentru validare de ofertă, si-a condamnat pe moştenitorii defunctului Eugen Chefneux să plătească d-nei Pastia 500 lei cheltueli de judecată.

— Idem, a perimat apelul făcut de Lupu Iancu contra sentinţei tribunalului de Suceava, şi l-a condamnat să plătească lui Adolf Baier 150 lei cheltueli, în procesul pentru restituire de scrisuri financiare.

— Curtea de Apel s. I-a a achitat pe I. Dimitriu ce fusese acuzat de fals în acte publice.

Idem pe Isidor Katz, acuzat că s'a servit cu acte falşificate.

Una din cele mai extraordinare reprezentaţii cinematografice va avea loc astă-seară Sîmbătă 22 Februarie c. în sala Circului Sidoli (Cinema Pathé Frères). Programulnou va cuprinde printre altele: Dansul Tango, cum se joacă în Anglia, etc.—Master Bob, o dramă ia alergările de cai din Paris. Film sportiv de mare artă ia patru părţi.—Cel mai nou număr din Pathé-Journal—Din isprăvile lu Ţicnilă, scene foarte humoristice.

Fantoşele însufleţite de carton, de ventrilocui Fiedler. Aceste fantoşe apar pe scenă însufleţite de cel mai mare artist-ventriloc, în scenele cele mai comice, executate cu o măestrie fără seamăn.

Indemnăm călduros pe cetitorii noştri să aziste la reprezentaţia de astă seară şi din Sala Circului Sidoli.

Mîine Duminică două matineuri şi reprezentaţie serală.

Noul program viitor se represintă Duminică 23 Febr. Două matineuri (3 şi 5 ore) şi reprez. serală: Femeea din Popor (Marie-Jeanne la Femme du peuple) după drama lui D'Ennery, 4 părţi—Eclair Journal etc. şi ultimile reprezentaţii ale ventrilocului Fiedler.

Luni 24 Febr. Program nou: « Lupta pentru existenţă » cu d-ra Robinne etc.

EXPERIENŢA A DOVEDIT CĂ:

Apele Mineralizate Sinteza

Preparate cu **Lithină şi Bicarbonat de Sodă** de

Doctorul RATIANU Chimist şi farmacist, IAŞI

sunt cele mai conştiincios preparate, cele mai curate şi cele mai plăcute dintre toate produsele similare din ţară.

Cereţi dar pretutindeni, în toate debitele de băuturi şi în toate restaurantele, numai **APELE MINERALIZATE „SINTEZA" a DOCTORULUI RĂTIANU,** şi feriţi-vă de imitaţiuni care prin compoziţia lor nu se pot compara intru nimic cu excelentele produse **„SINTEZA".**

Apele Mineralizate Sinteza sunt alkaline—lithionate şi se recomandă în special ca apă de masă persoanelor ce suferă de **ACREALA EXAGERATA a STOMACULUI, GUTTA, ARTRITISM, NISIP LA FICAT, NISIP LA BEŞICĂ** sau **RINICHI, CONSTIPAŢIE** etc.

Observaţi bine **ETICHETA DE PE STICLĂ** şi **PLOMBELE DE ÎNCHIDERE** care trebue să poarte numele meu **Dr. A. RĂTIANU** şi marca **„SINTEZA".**

Refuzaţi ori ce substituţie.

La cerere se trimite trăsura fabricei la domiciliu.

— Biroul Fabricei IAŞI str. GOLIA No. 46 —

Şoseaua Bivolari-Iaşi

D. Badareu a luat şoseaua Iaşi-Bivolari din sarcina judeţului şi a dat'o în sarcina statului, găsind că jud. Ioşi era obijduit faţă cu alte judeţe în privirea repartiţiei fondurilor şoselelor naţionale.

Aceasta însamnă o economie pentru bugetul drumurilor jud. Iaşi, de 80,000 lei pe an.

„Evenimentul“ natural că nu e mulţumit, pentru că este vorba de o operă a d-lui Badareu. „Evenimentul“ s-ar mulţumi să devie şosea naţională şoseaua Iaşi-Sculeni nu Iaşi-Bivolari şi a suggerat ministrului lucrărilor publice ideea de a anula lucrarea d-lui Badareu.

Platforma perfectului opozant? Şoseaua Iaşi-Bivolari interesează numai pe d. Badareu şi aceasta a fost motivul transformărei ei în şosea naţionala!

Circulaţia pe şoseaua Iaşi-Bivolari este dintre cele mei importante în judeţul nostru. Pentru aceasta, înainte de min sterul d-lui Badareu, statul conform cererei unanime a autorităţilor locale şi a oamenilor politici serioşi, a hotărît facerea podurilor peste Jijia de pe această soşea cu cheltuelile statului, ceia ce va ajunge la o cheltuială totală de jumătate milion.

Cînd d. Badareu a provocat decretul de naţionalizare a şoselei în chestie, D-sa de mai bine de un an nu avea moşie pe această soşea, cît pentru moşia din jud. Botoşani, ea este la 70 kilometri de gara Iaşi şi numai la 10 kilometri de gara Zlătunoaia. Nu putea în decizia d-lui Badareu să intre nici o preocupare personală.

Ce a stărnit speranţele „Evenimentului“?

Ministrul a anulat licitaţia pentru lucrarea a 3 porţiuni de înălţare a şoselei în punctele unde apele Jijiei cînd se revarsă tare, trec peste şose. Lucrarea este absolut indispensabilă.

Motivul anulărei a fost că şoseaua trebue înalţată în întregime pe tot parcursul şesului Jijiei. D. Badareu cunoşteu acest proect, dar fiindcă costul lui era de 150—200,000 lei şi din budgetul curent nu se putea face o atare cheltuială, a preferit o îmbunătăţire a şoselei numai de 30,000 lei.

Hotărîrea d-lui ministru ar fi foarte bună dar cum... le mieux est l'ennemi du bien, ne temem că vor trece prea mulţi ani pînă ce se va face lucrarea şi pînă atunci vom suferi de întreruperi de comunicaţie şi de serioase deteriorări ale şoselei în punctele la submersibile.

ULTIME INFORMAŢII

Cărdăşia liberală grecenistă.— *«Evenimentul», de astăzi anunţă din nou înlocuirea d-lui Mezzetti la Direcţiunea conservatorului de muzică din Iaşi cu d. Ath. Theodorini. Noi nu o credem posibilă, căci ar însămna dezorganizarea acestei şcoale al căreia director d. Theodorini a mai fost, şi a făcut dovadă de cea mai patentă nepricepere. Dar că Evenimentul şi patronii săi, o cer d-lui Mîrzescu ca o revanşă pentru înlocuirea d-lui Sibianu, care din această pricină a părăsit gruparea «Evenimentului» spre a trece la liberali, şi că şi unii şi celalalt îşi dau mîna spre a lovi în instituţiunea aceasta, şi a-şi satisface pe alegătorii lor, cu preţul jignirei şcoalei şi a Iaşului. care pe aceste căi riscă să vadă desfiinţată o instituţiune care s'a menţinut cu atita greutate, onoare lor.*

Lăutarilor cari cîntă boerilor la chef însă, nu li se răsplătesc serviciile din banii publici şi paguba instituţiunilor, ci boerii îi plătesc din punga lor. N'au de unde? să nu chefuiască, dar nici să-şi bată joc de instituţiuni şi să le discrediteze, căci vor plăti scump temeritateu.

*

Independentul Neculai Fleva va interpela şi Ministerul liberal în chestiunea Berman Iuster, scrie Evenimentul.

N'or putea să ne spună şi cam ce va răspunde guvernul «

„Cleone cel fără de ruşine“, sau «butoiul fără fund», cum l'a numit Ion Brătianu, pe N. Fleva, acum că s'a tocmit din nou independent la liberali, face iar pe nebunul. Mai ieri făcea pe nebunul la junimişti cu „tramwayele asasine“, după ce mai alaltăieri făcuse pe nebunul la toţi în chestia «Răteştilor» Pe cînd va mai face din nou pe nebunul la Roma? Ori acum vrea să-l facă la Paris sau Londra?

D. Burada, primul preşedinte al Curţei de Apel, pe baza asentimentului întregei Curţi, a tribunalului, şi a decanatului baroului din Iaşi, a intervenit pe lîngă ministrul de justiţie, în senzul a se admite ca lucrările Tribunalului să înceapă la ora 12 în loc de 11 ca astăzi, iar Curţile la ora 1 după prînz.

Prelungirea tramvaelor. — Cu tot votul parlamentului asupra concesiei acordate societăţii de tramvae de a prelungi cu cîte 3 kl. şi ceva liniile actuale spre Socola şi Pester, pentru înlesnirea relaţiunilor populaţiunii mărginaşe şi pentru întinderea legăturilor orăşenilor cu frumoasele regiuni înconjurătoare, primăria liberală actuală, de cum a luat comuna în primire, a declarat că nu va executa prevederile legii. D. Georgel Mărzescu ducîndu-şi duşmănia aratată în parlament la votarea legii concesiunii a ţinut să declare că legea e dăunătoare comunei.

Publicul laşan a fost rău impresionat de atitudinea duşmănoasă a d-lui Georgel Mărzescu şi nu se mai ştie nimic astăzi de ce va face primăria liberală. Primăvara vine, şi lucrările ar putea începe cît de curînd.

Unul din motivele răutăţii d-lui Mărzescu era şi acela că spre Copou îşi are d. Badareu viile sale, şi că deci în prelungirea liniilor de tramvae d-sa nu vede de cît o înlesnire personală şefului nostru.

Ce se întîmplă însă? Spre Copou îşi are casa şi d. I. Peretz, neofitul liberal,

De şi pentru casa de la Copou, d. Peretz a demisionat de la Conservatori, părăsind inspectoratul general secundar. cu toată înrudirea ce o avea cu d. C. C. Arion, ministru de Instrucţie; astăzi acelaşi d. Peretz, după ce s'a plimblat pe la noi, şi a onorat *Opinia* cu proza d-sale, văzînd că e chip de a avea tramvae pănă la poarta locuinţei d-sale, s'a dat cu liberalii şi ca cel interesat spune la toţi, cari voesc să-l asculte, că primăria liberală va executa prelungirea liniei de tramvae spre Copou nu pentru hatîrul d-lui Badareu ci, pentru hatîrul d-sale, a d-lui Jean Peretz, profesor Universitar.

De cît, am vrea să ştim dacă mai puţin cîntăreşte la d. Georgel Mărzescu un oraş ca Iaşii de cît persoana unui satisfăcut *mobil* ca d. Peretz?

Se vor prelungi deci liniile de tramvae, ori Iaşii trebue să mai aştepte un al doilea Peretz să aibă case la Socola pentru a se prelungi linia şi în acea direcţie?

Alegerile comunale bat la uşă şi ori ce chestii de edilitate acum e locul de a fi discutate şi relevate.

Apel călduros către Ieşeni.— Ofiţerii Regimentului 13 inf. au luat prea frumoasa iniţiativă de a aduna un fond spre a ridica în curtea Regimentului un monument în memoria oştenilor săi căzuţi în războiul din 1877—78 şi în campania din 1913.

Cu grăbire şi cu drag să ne dăm fiecare obolul pentru ridicarea acestui monument de pioasă şi înălţătoare amintire contribuind acum la prima sumă destinată acestui fond.

Această sumă va fi produsul *concertului* pe cari îl va da *Muzica Regimentului* în după amiaza zilei de *2 Martie*, în sala Teatrului Naţional.

Va fi pentru noi un prilej de a asculta muzică frumoasă, ştiut fiind, cu cîtă îngrijire sunt în totdeauna alcătuite şi executate, programele de concert ale muzicei noastre.

Epitropia Generală

a

Casei spitalelor şi ospiciilor Sft. Spiridon Iaşi

Aduce la cunoştinţă că în ziua de 20 Martie a. c orele 3—5 p. m. se va ţine în Camera acestei Epitropii licitaţie publică prin efecte sigilate pentru aprovizionarea cantităţei aproximativ a 4000 litruri alcohol denaturat, necesare Depoului Farmaciei centrale pe timp de un an.

Licitaţia se va ţine conform Art. 72—83 din legea comptabilităţei generale a statului.

Concurenţii pentru a fi admişi la licitaţie vor trebui să depue o garanţie provizorie în sumă de 1500 lei în efecte publice sau numerar.

Ori ce informaţiuni şi condiţiunile se pot vedea şi lua în ori ce zi de lucru în cancelaria Epitropiei, Serviciul Administrativ.

Stejar, *grinzi, furci, şarampoi, pari pentru vie etc., din PADUREA POPRICANI lîngă Iaşi, se vînd cu preţ avantajos.*

Informaţiuni la zisa pădure.

Serviciul telegrafic şi telefonic al „Opiniei“

Serviciul Telegrafic

Condamnarea unui spion

Viena.—Ofiţerul de marina Ioan Reich, acuzat de spionaj în favoarea Rusiei, a fost condamnat la 3 ani muncă silnică.

In chestia mobilizarei armatelor ruseşti

Petersburg.—Agenţia Westnik e autorizată să declare că ştirile privitoare la mobilizarea generală de probă, care se pretinde a fi iminentă in Rusia, nu corespunde faptelor, de oare ce exerciţiile militare din anul acesta nu se vor deosebi —în ceia ce priveşte întinderea lor — de acele din anii precedenţi.

Destainuiri grave

Petersburg.—Generalul Martino, fostul comandant al grănicerilor din Mandciurea, a publicat o broşură, în care aduce grave acuzaţiuni în potriva fostului ministru Kokozeff,

Emigranţii bulgari din cadrilater

Sofia.—Emigranţii bulgari din cadrilater, au lansat apel, prin care depling soarta emigranţilor bulgari din teritoriul ocupat de Romînia.

*

Ziarele află că guvernul a cerut ca în teritoriile din Macedonia, ocupate de Bulgaria, să se destineze locuri pentru emigranţii din cadrilaterul romin.

Manifestaţiile din Varna

Sofia.— Se comunică din Varna, că la o reprezentaţie cinematograf că prezentîndu-se un film în care figurau portretele regelui şi reginei Greciei, publicul a făcut o manifestaţie ostilă.

Aceiaşi manifestaţie s'a repetat, cînd s'au constatat că filmul avea explicaţii în limba romînă.

Filmul a fost scos.

Situaţia in Balcani

— Interview dat de d. Take Ionescu unui reporter al Agenţiei Reuter —

Londra.—Un representant al Agenţiei Reuter a obţinut o convorbire cu d. Take Ionescu care a sosit la Londra pentru o vizită de câteva zile.

Dl. Tache Ionescu va lua mîne dejunul cu ambasadorul german şi se va înapoia la Bucureşti Vinerea viitoare.

„Sînt încredinţat — zice fostul ministru român—că putem să ne bizuim pe o perioadă de pace de cel puţin un an. Guvernul turc va primi fără bucurie, fireşte, hotărîrea puterilor privitoare la Insulele Egeice, de oarece Turcia, ca şi ori ce alt stat în stare de a turbura pacea în Balcani, ştie perfect de bine că ar avea să conteze cu opoziţia combinată a Greciei, Serbiei şi Rmîniei.

Ştirile primite aici din Bucureşti, prezentînd ca recentă vizita d-lui Venizelos şi a d-lui Pasici şi care ar fi în conexicate cu nişte obligaţiuni politice noi, sînt neexacte. Nu e nici o necesitate de a încheia angajamente scrise formal, cu Romînia de oare ce politica ţării mele trebue să întrebuinţeze toată puterea şi toată influenţa ei spre a face să se respecte tratatul de la Bucureşti şi să se menţină pacea şi ordinea în Balcani.

Sînt câteva săptămîni, mă temeam de viitorul imediat. Relaţiunile dintre Bulgaria şi Turcia sînt, e lucru sigur, foarte cordiale şi m'am încredinţat de acest fapt în timpul şederei mele la constantinopole. Pericolul era că Turcia putea să atace Grecia prin noile teritorii bulgare şi că Bulgaria să declare că nu fusese destul de puternică spre a preîntîmpina această violare a teritoriului ei. Mi s'a afirmat în mod formal că nici un tratat turco-bulgar n'a fost încheiat şi cred că aşa este.

Sunt bucuros că temenile din luna trecută în această privinţă s'au risipit de oare ce singurul pericol posibil era că Turcia să fi atacat Grecia cel puţin cu consimţimîntul Bulgariei.

In primavară vor fi probabil turburări, din cauza bandelor de comitagii, dar Grecii şi Sîrbii le vor întîmpina cu energie Romînia, fără şovăire ar face să se audă glasul ei, cum l-a făcut anul trecut, şi ar merge să dea ajutor Greciei şi Serbiei.

In ceia ce priveşte relaţiunea noastră cu Bulgaria, a adăugat d. Take Ionescu dorim să fim în termenii cei mai buni cu veciniii noştri. Ne vom înţelege probabil pentru construcţia unui pod peste Dunăre, spre a lega căile noastre ferate cu cele bulgare. Dar înainte de toate, vrem pace, barbaţii politici bulgari ne-au dat asigurări de sentimentele lor paşnice. Sîntem cu totul dipuşi să le credem. In acelaş timp, trebue relevat că situaţia internă a Bulgariei nu e de loc clară şi că ancheta deschisă, în scop de a descoperi autori responzabili ai calamităţilor naţionale, va mai ţine mult timp.

Voi mai adăuga că plîngerile formulate de Bulgaria în privinţa bulgarilor locuind în noile teritorii Romîneşti, sînt absolut fără nici un temeiu. Populaţia bulgară e numai de 41 la sută; limba romînă şi acea bulgară sînt pe picior de egalitate.

Fostul ministru romîn a adăugat că situaţia din Epir e grea şi că poate pricinui cîte-va dificultăţi între guvernul elen şi opoziţie. Totuşi, nu e de prevăzut că s'ar putea ivi dificultăţi permanente.

D. Take Ionescu a afirmat că împrumutul otoman e aproape să fie iscălit la Paris, dar a adăugat că din el 250 milioane vor fi oprite spre a se plăti nişte datorii ajunse la scadenţă, aşa că Turcia nu va primi, din acest împrumut, de cît vre-o 100 milioane.

Serviciul Telefonic

Alegerile pentru Constituanta

Bucureşti.—Cu privire la alegerile pentru Constituantă, ziarul „Adevărul“ scrie:

— „Cu tot comunicatul apărut într'un ziar guvernamental care asigură că alegerile pentru constituantă se vor face în Mai, putem asigura din sorginte autorizată că cercurile diriguitoare liberale n'au hotărît nimic în această privinţă. Nota din gazeta guvernamentală se consideră ca o manoperă a electorilor liberali, îngrijaţi de soarta alegerilor comunale.

Alegerile comunale din Capitala

Bucureşti. — La consfătuirea ce a avut loc aseară la clubul liberal, a luat cuvîntul d. Saita, care a zis că toată lumea trebue să ştie, că după dorinţa şefului şi al comitetului partidului, d. Emil Petrescu este indicat ca viitor primar.

—«Sper tot odată—a zis d. Saita—că vor dispare de acum toate intrigile şi toate bărfelile, pe care le insinuau membrii partidului unii contra altora. Trebue să dispară acestea spre demnitatea partidului.

Important Consiliu de Miniştri

Bucureşti. — la ora 5 seara, se va ţine un important consiliu de miniştri, la ministerul de interne. Vor azista şi preşedinţii corpurilor legiuitoare. In acest consiliu se va stabili activitatea parlamentară şi se va hotărî dacă alegerile pentru constituantă ar fi făcute curînd, sau urmează să fie amînate.

Marele incendiu din Piatra-N.

Piatra-N. — Astă-noapte un puternic incendiu a izbucnit la moara Doamna, cea mai mare moară din localitate. Focul s'a intins cu repeziciune şi întinzîndu-se a distrus întreaga clădire.

Alte fabrici din apropriere ameninţate, au putut fi izolate.

Focul a distrus întreaga clădire, cu toate atenansele.

Cu greu focul a putut fi stins azi dimineaţă.

Moara este proprietatea fraţilor Caludi şi arendată d-lui Oscar Calmanovici.

Pagubele se urcă la mai multe sute de mii de lei.

D. Oscar Calmanovici a fost chemat la poliţie, pentru a da lămuriri asupra provenienţei focului. D-sa se află încă reţinut.

Ancheta o conduce d. procuror Pavelescu.

Starea Reginei

In „Monitorul Oficial“ de azi a apărut buletinul următor:

„M. S. Regina a petrecut o naopte foarte bună. Punsamentul a fost schimbat azi dimineaţă.—Ambii ochi sunt în perfectă stare.

(ss) **Dr. Landolt.**
„ **Mamulea.**

Intoarcerea d-lui Take Ionescu

Bucureşti. — O telegramă din Londra anunţă, că d. Take Ionescu nu se va întoarce în ţară înainte de 27 Februarie.

Numirea unui guvernator al Bancei Naţionale

Bucureşti.—Numirea unui guvernator al Băncei Naţionale nu se va face aşa curînd.

Zvonul despre numirea d-lui Victor Antonescu nu se adevereşte.

Pentru moment d. Costinescu va da delegaţie d-lui Bibicescu.

Preda Limba Franceza

Profesor francez asigurînd perfecţionarea în scurt timp.

Réné Griffon
29, Toma Cosma

ATELIER MECANIC

Dumitru Dorojan

STR. I. C. BRATEANU No. 121

Execută ori-ce reparaţiuni şi instalaţiuni Mecanice.

LA VII

100 cărucioare pentru transportat strugurii.

Invenţie proprie. 50 canapele din cele mai comode, pentru grădine.

Doctor S. Dulberger

de la Facultatea de Medicină din Viena

după o practică de 17 ani în spitalele din Iaşi, Viena şi Berlin sub direcţiunea d-lor profesori Sculy din Iaşi, Drasche din Viena şi Bum din Berlin, specializat în bolile de femei, faceri şi în noul tratament cu băi de lumină electrică, avînd aparatele cele mai perfecţionate proprii pentru următoarele boli: Reumatism, boli de femei, ischias, gută, obezitate, diabet, nefrită, artrite, astmă, bronchită, tuberculoza în primul stadiu, pleurezia tuberculoasă, anemia, neuralgia, tabes, scrofuloză şi toate intoxicaţiile cronice, dă consultaţiuni dela 10—12 m. şi 3—5 p. m. în locuinţa sa din:

Iaşi, Str. Costache Negri No. 10

(foasta str. Vech), vis-à-vis de Biserica Bărboi.

— Telefon No. 101 —

Armasar frumos tînăr, (5 ani) înalt, negru este de vînzare. A se adresa D-lui Dr. Ratianu str. Cuza-Vodă 46.

Dr. H. Solomovici

SPECIALIST IN BOALE DE NAS, GÂT, URECHI şi — GURA —

Ord. 8—10 a. m. şi 3—6 p. m.

67 Str. Cuza-Vodă 67

Marele Magazin de Muzică „MICHELSOHN“

fondat în anul 1879

Iaşi, palatul Creditului Urban, Iaşi

PIANE şi PIANINE

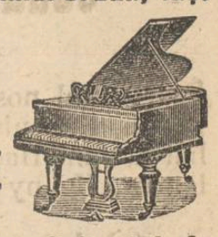

Neumeyer, Schiller, Schweighoffer, Steinway & Son New-York

precum şi din ori-ce altă fabrică se vînd în rate lunare cu preţurile originale a fabricei.

Planine electrice

Kühl & Klatt—Berlin

Orchestrioane automate

Peters—Leipzig

Ori-ce fel de instrumente muzicale şi accesorii.

Nota clasice şi moderne

Programul complect al Conservatorului cu mare *rabat*.

La cerere prin o carte postală se trimete acordorul-voiajor în ori ce parte a ţărei.

Berăria „LUTHER“

— PIAŢA UNIREI —

Primul local de consumaţii cu băuturi indigene şi străine.

Bucătărie de primul rang. Mîncări calde şi *reci* la ori-ce oră din zi şi noapte.

Bere specială din renumita

Fabrica „LUTHER“

Bere neagră Bock şi *Bere blondă* a la München.

CONCERT

sub conducerea maestrului *Gh. Drîgoi*

Simbătă, Duminicele şi sărbătorile

Matineu de promenadă

Localul este încălzit cu calorifere.

Se primesc abonamente lunare.

RENUMITUL MAGAZIN DE MUZICA

„LA INGER“

IAŞI.— Strada Stefan cel Mare No. 4.—

Face cunoscut Onor. sale clientele, cît şi Onor. Public, că, cu ocazia Sft. Sărbători a mărit Magazinul său şi i-a sosit un **Mare transport de Gramofoane**, reputata marcă **Inger** precum şi **Parlofoane fără goarnă** începînd de la **Lei 35** pînă la **700.**

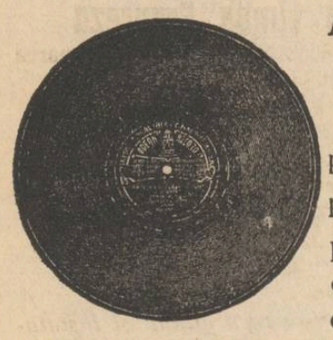

Asemenea a primit **25,000** plăci, începînd dela **2** pînă la **35** Lei bucata, cu **ultimele noutăţi** ca: **Dansuri, Opere** şi toate operetele noui, cîntate de artiştii trupei **„Grigoriu“**, precum şi **Plăci speciale** cîntate de celebri artişti ca **Carusso, Tita Rufo, Tamgua** etc.

Vast asortiment de **Instrumente muzicale, Maşini de cusut Biciclete, Arme de vânat, Revolvere, Case de bani, Ceasornice Pendule, Mobile de lemn şi fer** etc.

Vinde şi cu plata în rate.

JACQUES CALMANOVICI
Strada Mare No. 4

Filiala. — Paşcani str. Mare
Sucursala. — Codăeşti, Jud. Vaslui

25 % !

ECONOMIE

PRIN INTREBUINŢAREA

Săpunului Popular

DIN FABRICA „STELLA“ BUCUREŞTI

PHOSPHATINA FALIÈRES

Cel mai bun aliment al copiilor

Recomandat de la vărsta de 7-8 luni, în momentul înţercărei şi în timpul creşterei. — Ajută dentiţiunei şi formărei oaselor. — Previne sau opreşte diareea aşa de frequentă în timpul căldurilor.

Folositoare tuturor stomacurilor delicate, bătrânilor, convalescenţilor.

PHOSPHATINA FALIÈRES este inimitabilă.

DEPOSIT GENERAL:
6, Rue de la Tacherie, PARIS *şi pretutindeni.*

FABRICA DE

Cafe turcească şi coloniale

SETRAC H. OHANNESIAN

Este cea mai bine asortată în *Undelemnuri* de la cele mai renumite fabrici franţuzeşti, grecesti, şi turceşti, *Cafea* Martinică, Ceylon, Moca, Santos, Jafa, A merica şi Henriol. *Ceai* rusesc, englez indian şi *franţuzesc Colonial.*

Rahat de *Constanţinopol*, *Smochine* şi *Malaga* de *Smyrna*, *Marmelade* şi *Caramele* ruseşti, *Cacao şi Ciocolate* de la cele mai renumite fabrici.

— Conserve „COROAN A“ —

Dacă doriţi să fiţi bine serviţi cu marfă proaspătă şi mai eftin ca or unde vizitaţi Magazinul de Cafea şi Coloniale.

Setrac H. Ohannesian
str. Cuza Vodă 42

„OPINIA“

ORGANUL PARTIDULUI CONSERVATOR-DEMOCRAT

Apare zilnic la orele 5 p. m.

Cu ultimele ştiri telegrafice şi telefonice din ţară şi străinătate

Ziarul cel mai răspândit şi mai bine informat

REDACŢIA: Clubul Conservator-Democrat, Piaţa Unirei

ADMINISTRAŢIA: Tipografia H. Goldner, str. Gh. Mârzescu

9 ANI DE SUCCES 9

Cinematograful Pathé Frères

Sala Circului Sidoli

Reprezentaţii în fie-care seară la orele 9

Duminicele, Sâmbetele şi Serbătorile, câte

Două Matineuri, la 3 şi 5 ore

Pe ecranul nostru apar toţi corifeii marilor teatre din Paris, Berlin, Kopenhaga, Viena, Roma, Milano, etc. ca: Sarah Bernhardt, Jane Hading, Etiévant, Alexandre, Robinne, Wiehé, Psylander, Henny Porten, Asta Nielsen, Max Linder, Prince, etc, etc.

Dreptul de excluzivitate a tuturor filmelor Pathé e concesionat numai filialei din Iaşi (Circul Sidoli), asemenea ne bucurăm de privilegii de la cele mai mari case care editează filme de lung metraj.

CINEMATOGRAFELE PATHE FRÈRES

sunt răspândite pe întreaga suprafaţă a pământului. Ele sunt vizitate de pătura cultă, de întreaga elită şi de toate straturile sociale.

Cinematografele Pathé Frères distrează, dând în acelaş timp cultură şi educaţie.

Pe cei câţi-va metri de pânză se resfrânge vastitatea tuturor domeniilor activităţei omeneşti; această pânză întrupează pedagogia şi întreaga enciclopedie.

Filme de popularizare ştiinţifică.—Escursiuni prin cele mai pitoreşti regiuni din întregul univers.—Toate sporturile moderne.—Vulgarizarea idustriilor.—Manevrele armatelor pe uscat şi pe mare.—Invenţiile şi noile descoperiri.—Pathé-Journal şi Eclair Journal, ziarele însufleţite care ne arată în fie-care săptămână tot ce se întâmplă mai de seamă în lumea toată. etc. etc.

Comedii, scene hazlii, scene artistice de varieteu, redare cinematografică a scrierilor celebre, etc. etc.

TOTUL REDAT CLAR ŞI PERFECT

Stagiunea de iarnă în vasta Sală Sidoli, cea de vară în Grădina Traian, anume aranjată pentru reprezentaţii cinematografice.

S'A REDESCHIS

Hotelul şi restaurantul „CENTRAL“

— Iaşi, Strada Gh. Mîrzescu —
Vis-a-vis de Tip. H. Goldner

ARANJAT CU MOBILA NOUA

Bere, vinurile cele mai bune şi Aperitive speciale

sub direcţiunea cunoscutului Leon From

Preţuri foarte convenabile

Se primesc Abonamente Lunare trimis la Domicilia.—Asemenea se primesc angajamente pentru Nunţi şi Balurl

CROITORIA BARBATEASCA

„LA MARCHIZUL“

Primeşte comenzi după ultimele jurnale de mode strâine.

Croiala Artistică

bogat asortiment în stofe englese şi franceze, prima calitate

Dacă voiţi să fiţi bine îmbrăcaţi şi eftin

Vizitaţi: Croitoria

„La Marchizul“
Str. Lăpuşneanu 21

O FRUMOASA fotografie puteţi obţine numai în atelierile cunoscutului fotograf al Curţei Regale **WEISS** din Piaţa Unirea

3 LEI 6 FOTOGRAFII c. postale:

Sanatorul Dr. Tzaicu

IAŞI, str. ZMEU No. 8

Chirurgia. Complect şi perfect instalat din punct de vedere chirurgical. Săli speciale pentru operaţiile septice şi aseptice. Sală de sterilizări cu aparatele cele mai noi. Instrumentar ireproşabil. Se practică ori ce intervenţii.

Secţiunea de Chirurgie ortopedică prevăzută cu o instalaţie specială de **Mecanoterapie.** Se aplică aparate ghipsate, bandaje, se face gimnastică ortopedică, redresări, extensiuni etc. Se tratează: deviaţiile coloanei vertebrale, Mal de Pott, coxalgii, fracturile, luxaţiile, artritele, ankilozele etc. etc.

Facori. Sală specială. Moaşă diplomată în permanenţă.

Medicină. Se primesc toate maladiile. Se tratează bronşite cronice, emfizemul pulmonar, scleroza pulmonară, aderenţile pleurale cu aparate de gimnastică respiratorie.

Boli nervoase. *Electroterapie*, curenţi electrici băi electrice, masaje vibratorii electrice, epilaţie electrică. *Hidroterapie.*

Se tratează *sifilisul* prin noile metoade: *injecţii Ehrlich* (606) sau mercur după indicaţii. Se execută toate *regimurile.* Se fac *analize* de sânge, urină, spute; sero-reacţiunea Wassermann. Se primesc în pensiune convalescenţi şi infirmi.

Directorul şi internul locuesc în sanatoriu. Ingrijire serioasă şi foarte conştiincioasă. Preţurile adaptate la toate straturile sociale. Policlinică, consultaţii între 1—3 p. m. Prospecte la cerere. Telef. 52.

SALI PORJES

Vechea şi renumita Magazie de

MODE ŞI CONFECŢIUNI PENTRU DAME

aduce la cunoştinţa Onor. sale clientele şi a Onor. Public, că s'a mutat şi nou aranjat în PIAŢA UNIREI, *vis-a-vis de Hotel Trajan, casa fost „Banca Moldova“, unde a înfiinţat şi un atelier pentru Confecţiuni.*

Tipografia H. Goldner, strada Gheorghe No. 17 Mizîesc

ABONAMENTE

5 BANI

Un an . . . 20 lei
6 luni . . . 10 lei

OPINIA

ANUNȚURI

Un rând pag. III, 50 b.
„ „ „ IV, 40 „

5 BANI

ZIAR CONSERVATOR-DEMOCRAT

Administrația: Iași, str. Gh. Mironescu 17

Sub direcțiunea unui Comitet

Anul XI—No. 2113 - Marți 25 Febr. 1914

Lucrul este definitiv hotărît. Alegerile pentru constituantă vor avea loc la sfîrșitul lui Aprilie, începutul lui Mai, și, după toate probabilitățile, în momentul apariției rîndurilor de față, se va fi dat cetire, în Cameră, din inițiativă parlamentară, propunerei pentru modificarea constituției.

Aprobăm fără rezervă graba ce se pune în a se efectua cît mai curînd posibil, alegerile pentru constituantă. Și dăm aceasta a noastră aprobare pentru considerațiuni de interes general fără a ne preocupa, dacă motive de tactică de partid sau de necesitate de timp pentru pregătirea campaniei electorale, ar fi îndrituit poate dorința ca aceste alegeri să aibă loc ceva mai tîrziu.

Nu se poate contesta că enunțarea revizuirei—în forma neprecisă, mai cu seamă, în care s'a făcut această enunțare—a provocat o extraordinară stînjenire a vieței noastre economice. Mai cu seamă agricultura s'a resimțit enorm și cine zice la noi agricultura în suferință, zice că este în suferință întreaga noastră viață economico-socială.

Intru cît nu se știa precis care vor fi de acum încolo îngădirile dreptului de proprietate; cît și în ce condițiuni se va face exproprierea; cît pămînt se va lua; care vor fi de acum în colo raporturile economice; în sfîrșit, întru cît exista o stare generală de nesiguranță, s'au resimțit în rău și în grad foarte mare, proprietarii și arendașii, agricultorii în genere. Transacțiile nu s'au putut face întru cît nimănea nu știa dacă poate da sau primi un contract, —care mîine poimîne își putea găsi o decădere într'o dispoziție specială a unei legi oare-care.

Urmările nemulțumitoare au fost generale. Piața a devenit mai rea—de cît chiar în cursul războiului balcanic. Ar fi fost o primejdie reală ca o atare stare de lucruri să mai fi dăinuit mult, și ori-ce scurtare de termen, pentru a se putea ști odată definitiv, care va fi rînduiala de mîine, nu poate să fie de cît binevenită.

Iată pentru ce considerațiuni aprobăm faptul că guvernul a decis ca alegerile pentru constituantă să aibă loc la începutul lui Mai fără ca prin această aprobare să înțelegem a da adeziunea noastră și în privința fondului însăși al reformelor—care pînă acum nu au căpătat, nici chiar în mintea guvernanților, o formulare definitivă.

Se tem de un triumf...

Primul articol al ultimului număr din «Mișcarea» e scris cu lacrimi, iar nu cu cerneală de tipar.

Oficiosul liberal se spovedește publicului jelindu-se că l'a lovit o mare nenorocire,— e însu-și cuvîntul ziarului,—o „nenorocire".

«Partidul național liberal a vroit, credincios ideilor sale, să alcătuiască un consiliu comunal în care să intre toate partidele; în care minoritatea să aibă reprezentanții săi, glasuri autorizate de foști primari conservatori și conservatori-democrați...»

Precum se vede, partidul liberal a vrut să inaugureze... la comună o reprezentare a minorităților, dar cu rezerva ca să aibă numai foști primari, fruntași consacrați. Vorba fabulistului: „vrem egalitate, dar numai cu cei mari".

Ideea nu e rea. dar e vicleană.

Fruntași ai opoziției refăcînd în fața iașanilor creditul pierdut al liberalilor, acoperind cu autoritatea și popularitatea lor — lipsa de trecere a unor personagii de mîna a șaptea din care liberalii, pentru motive care-i privesc, voi să facă edili ai Iașului, reprezentând în *această* calitate clubul liberal...

Din nenorocire—cum spune «Mișcarea»—farsa nu s'a prins.

Experiența făcută în alegerile pentru Cameră și Senat a deschis ochii acelora cari, un moment, puteau să-și mai facă vr'o iluzie asupra sincerității cu care liberalii admit și doresc reprezentarea... minorităților, ei cari de fapt, sunt o minoritate la guvern.

Și urmarea? Ne-o spune tot «Mișcarea» în cuvinte înlăcrimate:

„Pornim deci la o lupă nedorită de noi, luptă impusă nouă, dar care nu poate să se încheie de cît cu triumful nostru".

Un triumf, care, dinainte, inspiră accente de jale, după cum se vede.

Un triumf nu numai problematic, nu numai condiționat de presiuni, de amenințări, de abuzuri, de excese, de sacrificii, de făgăduieli și tărguieli, dar un triumf care va fi încă-odată o înfrîngere și de care au cuvinte să se teamă.

Cît de mult se tem probează tonul articolului pomenit și care amintește pe trivialul dar potrivitul: „ia-l de pe mine că-l omor...".

MICI POLEMICI

Intre liberali și grecenești se tratează înlocuirea lui Mezzetti la Conservator.

— Măcar acolo să fie... armonie și acord...

*

In locul d-rului Țăranu regimul vrea pe d-rul Demetriade la consiliul comunal.

...Specialitatea bolilor venerice va fi reprezentată.

*

A propos de dr. Țaranu.

— Ce fel de regim... țărănist vrea să inaugureze guvernul, dacă declară incompatibil postul de medic C. F. R. și ajutoria de primar?

*

Alegerile comunale fiind aproape, actorii liberali s'au pus în grevă la club, cerînd — ce-i drept un lucru de nimic — «capul lui Moțoc», adecă al lui Dragomir.

*

«Evenimentul» scria mai eri, în glumă, că barometrul conservator este la „beau fix".

Hax a cetit romînește «beau *fix...*»

*

Doi oameni sunt asigurați că n'au să cadă în alegerile comunale: d-nii Chilimoglu și Crupenschi...

*

Dialogul zilei:

— Candidează Lascar?

— Las'c'ar *să fie bine!*

STRAZILE IAȘULUI

Cîtă vreme pămîntul stă acoperit de zapadă, ori că îngheață, par'că nu prea simți neajunsurile lipsei de străzi. Din moment însă ce începe a se desgheța, lucrurile se schimbă.

Orașul nostru, oraș mare cu populațiune de aproape 80000 locuitori, în cele mai multe părți n'are străzi de loc. Abia dacă pe ici colo se găsește prin acele locuri cîte un mic trotuar de piatră, pentru ca oamenii să poată ieși din casă. Dar pentru ca să poată trece de la un trotuar la altul, e foarte greu.

Sunt apoi în unele părți strade cu piatră de rîu în cele mai rele condițiuni. Nici una din acele străzi, pe care să nu fie gropi, ori să nu fie stricată așa că ești expus la fiecare moment să rămîi fără roate la trăsură.

Avem apoi cîteva străzi asfaltate. Acestea mai tot-dea-una sunt stricate. In special pe unde trece tramvaiul e imposibil să ai stradă bună timp de mai mult de o lună, după ce s'a reparat.

La încrucișarea drumurilor din Tîrgul Cucului și Abator, de exemplu, de cum se desprimăvărează se încep reparațiile. Ele țin toată vara și nici odată nu sunt gata.

Pe unde e asfalt ar fi negreșit o oare care curățenie. Dar ce folos dacă străzile laterale cari dau în cea asfaltată sunt ori nepavate ori admirabil de prost pavate?! Evident că tot noroiul de pe ele să cară pe strada asfaltată.

Se simte deci nevoe imperioasă a se înzastra orașul cu străzi.

Aceasta au întrevăzut'o unele administrații comunale anterioare. Negreșit, va avea mare merit și va cîștiga în vaza cetățenilor acea administrație, care va aduce și această îmbunătățire higienii și înlesnirei traiului în acest oraș. Se socotea odinioară că numai pentru străzi ar fi nevoe de vre-o 20 milioane. E imposibil să avem la dispoziție asemenea sumi, dar nu însemnează că nu se poate face nimic. Și aici, orice ar zice adversarii noștri, dar toată lumea va recunoaște că meritul de a fi contribuit la dezlegarea acestei probleme revine tot conservatorilor democrați și în special d-lui A. A. Badareu.

D-sa a putut asigura anuitatea pentru plata unui împrumut de 2 milioane ce s'a efectuat anul trecut. Și a asigurat anuitatea punînd la dispoziția comunei suma de 100000 lei anual pentru întreținerea șoselelor și străzilor. Din cele 2 milioane, după cît știm 1,200,000 s'a destinat pentru străzi. Nu vom fi egoiști ca să zicem că numai noi vedem nevoile orașului. Dar cert e că tot ce e mai important în materie de sănătate și îmbunătățire a orașului tot lui Badareu și prietenilor lui se datorește.

Teatrul, Abatorul și mulțime de școale primare s'au pus în executare sub impulsiunea lui. Palatul Justiției în forma ce o va avea tot de la el pleacă. Antrepozitele au tot în aceiași concepțiune începuturile lor.

Apa, canalurile sunt tot opere săvîrșite sub puternica impulsiune a aceloraşi persoane.

De aceste din urmă se leagă pe lîngă A. A. Badareu și numele neîntrecutului primar al Iașului G. Lascar.

Vrednicia acestor oameni, dorul lor de a fi folositori Iașului, nu cer alte probe.

Suntem convinși că și marea operă de a înzestra orașul cu străzi bune și în condițiuni higienice va reveni tot partidului conservator democrat.

Pentru orașul nostru este de adus la îndeplinire un program complect de lucrări.

Și cine ar putea să-l îndeplinească dacă nu acei ce au dat dovada interesului, ce poartă orașului?

Tare pe trecutul său, partidul conservator-democrat va solicita încrederea cetățenilor.

Despre necesitățile orașului nostru am vorbit și în alte ocaziuni și ne vom ocupa încă de ele.

V. I. Radu

Gospodărie comunală

Suntem în ajunul alegerilor comunale și cu toate acestea lumea pare a se desinteresa de ele. In fapt însă ar trebui tocmai din contra, ca aceste alegeri să pasioneze mai mult pe cetățeni, pentru că stă în puterea lor să întroneze la Comună un consiliu, care să-și facă un ideal din realizarea unor îmbunătățiri menite a rîdica puțin Iașul din starea mizerabilă în care se găsește.

Nu trebuie multă atenție pentru a vedea lucruri înspăimîntătoare pentru a doua Capitală a țării: străzile principale stricate, trotuarele de asemene; în ogrăzi o murdărie de zoi, vărsate de la numeroși locatari; grămezi de noroi ce stagnează cu lunile fără a le rîdica nimene; vespasienele într'o infecție pestilențială; stradele mai dosnice pe unde nu se poate trece niciodată din cauza zoilor și a murdăriilor ce se farsă. Nu mai vorbim de stradele de prin mahalale, care, mai toate sunt nepetruite și impracticabile pentru timpuri ca acesta de acuma. Sunt sate superioare Iașului din acest punct de vedere, avînd prunduite ulițele lor.

Prin marea dragoste ce a arătat în toate ocaziunile partidul nostru pentru Iași, s'a creat pentru acest oraș un izvor de venituri destul de însemnat, destinat anume pentru reparații de strade și petruirea altora din nou, precum și pentru canalizări. Atîrnă de la sîrguința viitoarei administrații comunale ca să rămînă ceva în locul banilor ce de sigur se vor cheltui. Este știut că lucrările acestea trec prin multe ispite și fiecare caută să-și tragă cenușa pe turta lui.

Numai oameni energici, experienți și cu autoritate pot pune piciorul în prag și să țină sub un control sever toate cheltuelile. «Nici un ban aiurea, de cît la destinația lui» a zis nu de mult șeful nostru. Fără canaluri pe toate străzile va fi imposibil a pretinde curățenie; cu un serviciu de curățire restrîns și rău controlat, vom vedea veșnic depozite de gunoae, zăcînd cu săptămînile pe la răspînteni; în centrul orașului. Cetățenii Ieșeni să nu uite că un primar model a fost iubitul nostru fruntaș, Gh. Lascar, cea mai serioasă garanție pentru aducerea la îndeplinire a îmbunătățirilor de care Iașul are imperioasă nevoe. La fapte de acestea se cere și inimă și pricepere, și Gh. Lascar le are pe amîndouă. In sprijinul acestei afirmațiuni stau nu vorbe ci fapte cunoscute de toată lumea, jos în considerația oamenilor serioși și vrednici ai acestei țări.

Și să notăm că onorurile acestea i se dau lui Take Ionescu personal, pentru valoarea sa proprie. Dacă în 1912 era dus ca reprezentat oficial al României. astăzi Take Ionescu, nemai fiind membru în guvern și însărcinat cu misiuni oficiale, toate onorurile ce i se fac, i se dau pentru valoarea sa personală.

Riuleva

ALEGERILE COMUNALE

In ultima adunare a comitetului executiv al partidului conservator-democrat s'a luat deciziunea de a se pune listă aparte la alegerile comunale de Iași.

In numărul de mîini vom publica lista completă. Dăm astăzi lista candidaților pentru colegiul I:

George Lascar, fost Primar, fost Senator și Secretar General al Ministerului Instrucțiunii.
Lascar Antoniu, fost Deputat, Senator.
George D. Șerban, fost Epitrop al Sf. Spiridon, fost Deputat, Senator.
I. Prassa, fost Inspector General al Invățămîntului.
M. Mavrodin. avocat, fost consilier comunal.
Alfons Herovanu, avocat.
Oswald Teodoreanu, avocat, fost magistrat.
Colonel V. Dimitriu.
Stef. Negruzzi, fost prefect, Epitrop Sf. Spiridon.
N. Cananău, fost Deputat, fost prefect.

NOTA ZILEI

Dr Cosmovici în China.

Locuitorii Imperiului Ceresc sunt pe cale să-și modernizeze scrisul,—alfabetul. stilul, ortografia, punctuația.

Credem că, pentru moment, vor adapta stilul și ortografia d-rului Cosmovici, care—cînd scrie—e tocmai mijlocia între europenism și chinezism.

Drept ilustrație și detalii. cetiți articolele doctorului zoologic în «Evenimentul» cu ortografia lor proprie, cu stilul lor semi chinez.

Interviewul lui Take Ionescu

Toate gazetele sosite eri, precum și cele locale, cuprind un foarte dezvoltat interview luat lui *Take Ionescu* la Londra de corespondentul Agenției Reuter.

Un asemenea interview se impunea, era o necesitate. Cînd spiritele cugetătoare ca și masele populare au grija evitării unui nou războiu balcanic sau european, e foarte firesc ca să se alerge și să se ia interviewuri lui Take Ionescu, omul care a luat parte în 1913 la soluționarea chestiunii balcanice, și care înzestrat cu o inteligență superioară, știe să se exprime cu elocvență și claritate în oricare din limbile marilor popoare europene. Interviewul lui Take Ionescu a căzut ca un balsam alinător de chinuri în opinia publică europeană. Europa a aflat că războiul se va evita datorită *Romîniei*. Regatul nostru din dorința păcii va impedica ori ce războiu balcanic în cursul anului prezent.

Ei bine, numai gazetele grecenistă din Iași și filipesciană din București au început injurii la adresa lui Take Ionescu pentru acest interview. Ele spun cu o patimă evidentă că șeful nostru își face reclamă, că e lăudăros, etc.

Și e curios, pe cînd spiritele culte din Europa întreagă se liniștesc citind acest interview de la cel mai autorizat reprezentant al României, numai grecenștii și filipescanii se înfurie și mai tare. In loc să simtă bucuria romînului că fiii țării sale au așa mare vază în Europa, în loc să vază mezul interwiewului cuprinzînd cele mai sănătoase idei și tendinți de înălțare a României, ei turbă ca niște smintiți în potriva șefului democraților. Grecenștii și Filipescanii ar dori ca gazetele europene să cuprindă interwiewuri date de d. D. Grecianu și d. N. Filipescu. Dar vor aștepta multă vreme, căci roata lumii se învîrtește coborîndu-i tot mai

ECOURI

Știință și credință.—Profesorul dr. A. Drews, în lucrarea sa *Die Christusmythe*, arată că toate elementele din care se compune legenda începutului creștinismului, se găsesc cu mult înainte la diferite popoare orientale. Așa, în tradițiile babilonice, persiane, frigiane, indice și siriane, găsim povestiri cu privire la „nașterea în mijlocul unei peșteri întunecoase", la „fiul unei fecioare", la «cruce», la „cina cu 12 credincioși», la „înviere" și așa mai departe.

OAMENI ȘI LUCRURI

Post-Scriptum

Acei cari au avut penibila ocaziune de a ceti seria de articole—mici pamflete — semnate de d. H. Sanielevici în «Noua Revista Romînă», vor lua cunoștință cu deosebită mulțumire că seria a decedat înainte ca autorul s'o fi terminat.

«E păcat de timpul *meu*—pentru o atare operă» declară cu ifos autorul articolelor și al post-scriptumului punînd punct operațiunii literare extrem de dubioase pe care o înbercase.

Că d-sa se folosește de prilej pentru a polemiza, în notița postumă, cu un ziarist bucureștean, care subliniase, cu drept cuvînt, opera de iconoclast, — nu schimbă nimic din gravitatea lucrului.

D. Sanielevici a fost nevoit să-și întrerupă atacurile ciudate — ca să evităm ori-ce alt cuvînt mai violent — în potriva d-lui Gherea-Dobrogeanu așa cum, acum cîți-va ani, a întrerupt — atunci și astăzi, prea tîrziu! — violențele de măciucă în contra lui Sadoveanu.

Apropiem acele doue momente, numai pentru trăsătura comună ce au: ciudățenia, sau—mai drept—dorința de a pune mîna pe un subiect extrem de senzațional. Atunci a revoltat opinia publică literară încercînd să «ucidă» pe scriitorul tînăr în care se puneau, cu drept cuvînt, atîtea speranțe. Acum—a pus mai multă crucime—nici măcar sinceră, fățișă, ci hipocrită și întortochiată în formule nemțești —pentru a distruge pe Gherea, vorbind de opera lui ca de... băligar și alte asemenea condimente ce par a fi pe placul unui temperament de excese: «le style c'est l'homme».

De la încercările vechi ale lui Aron Densușianu și Macedonski în potriva lui Eminescu, nu se cunosc atacuri mai îndrăznețe. Ca și atunci, ele au dat faliment, izbîndu-se fie de curente ale opiniei publice, fie de indiferența lor totală,

Să sperăm că lumea noastră nu va confunda, multă vreme încă, pe Zoilii literari cu iubitorii adevărului și ai frumosului.

Rodion

Făina Lactată NESTLE

Unicul aliment complect pentru copii şi bolnavi

— Cutia lei 2. —

De vînzare pretutindeni. —

Monstre gratis la casa „NESTLE" strada Mântuleasa No. 6, Bucureşti.

A se se referi la anunţul acestui jurnal.

Cărţi apărute

Oraşele Desamăgite de *I. M. Raşcu.* Editura revistei « Versuri şi Proză ». O elegantă plachetă, cuprinzînd un ciclu de patru poezii. Autorul priveşte mişcarea vieţii din preajmă-i, căreia îi împrumută faze ale propriului suflet. Ochii d-lui Raşcu ştiu puţin să preţuiască prezentul şi, conduşi de-o optică interioară, prind din larg lumina trecutului sau—mai puţin—cercetează desfăşurarea viitorului. In aceste condiţii, e firesc ca obiectele poeziei d-lui Raşcu să fie însoţite de numeroase atribute eterizante, depildă: copii *anemici*, linişte *nervoasă*, lumini *confuze*, cîmpuri de *cenuşă*, doruri *neprecise*, etc.

Faţă de volumul anterior al poetului recenzat, placheta de faţă ne pune în poziţia plăcută a constata o întrebuinţare de limbă mult mai puţin neologică şi o mînuire de substantive fără multe înfăţişări adjectivale. Autorul are marea calitate a ne tîrî adinc prin realitatea visurilor sale. Descripţia la d-sa are o plasticitate captivantă... cu toată încordarea *prea lungă* a atenţii.

—

La Fîntîna Castaliei de *N. Davidescu.* Ediţia II-a Biblioteca pentru toţi. In primul rînd, în ce priveşte volumul de poezii al d-lui Davidescu, vom face singura restricţie a nu aproba « piramidele din Egipt » foarte nenaturale, ale d-sale. In colo, ne vom da cu totul de partea vigurosului poet.

Dl. Davidescu are un deosebit meşteşug al frazării versificate. Şi, în această muzicalitate sănătoasă a versului, cuprinde o subtilă cugetare, adeseori mîhnită, dar totdeauna spre un sfîrşit de mare optimizm social. Şi cînd zic aceasta, mă gîndesc mai cu seamă la puternicile poeme « Parafraza sărutării lui Iuda », «Cu senior Christos de vorbă », « Daemonica Poemata » şi cu deosebire « Titanii ».

Poeziile erotice şi în general sentimentale, ale d-lui Davidescu denotă o fină observaţie în virtutea unui suflet senzibil şi frumos cugetător. Regretăm a nu ne putea ocupa pe larg.

Uitasem. In afară de volum, n'am mai recunoscut pe d. Davidescu mai în nici una din poeziile subscrise cu numele d-sale. (Printre excepţii ; poezia „Dimineaţa", publicată în revista *Insula).*

De vorbă cu mine insumi de *I. Minulescu.* Regi asirieni, bazare cu Baudelaire, tusă în fa minor.... şi alte lucruri exotice. Adese ori găsim o filosofie „subliniată", dar de înălţimea unei convorbiri simple între Stan şi Bran. Volumul ne dă aceiaşi impresie dacă-l cetim de la început spre sfîrşit ori vice-versa. Totuşi recunoaştem că, după cetire, ne vine o slabă dorinţă a privi în zare. D. Minulescu izbeşte vorbele de pereţi, dar reuşeşte să le facă să sune şi cîte odată, chiar sună armonios.

Dacă d. Minulescu ar fi muzicat, ar avea—desigur—calitatea unui bun şef de orchestră.

C. R. G.

Cutia cu scrisori

Ticaloşiile apaşilor presei

Primim următoarele rînduri cărora, cu plăcere, le facem loc în coloanele ziarului nostru :

Domnule Director,

D. A. Popov îmi comunică de o notificare dată în ziarul „Opinia" din 8 Februarie a. c. şi-mi înşiră întrebările la care să răspund.

Departe de grija de a răspunde la întrebările d-lui Popov (care nu şi-a cunoscut bine rolul) primind abia pe ziua de 19 l. c. ziarul „Seara" din 7 l. c. cu minunatul articol, mă grăbesc a vă ruga să binevoiţi a da loc în ziarul dv. dezminţirea acuzaţiunilor infamante ce ni le aduce numitul ziar, fără să ţie seamă că prin loviturile pătimaşe contra d-lui Badareu, a jignit şi prestigiul familiei mele —cu toate că nu fac nici un fel de politică şi exist de 5 ani cu cariera-mi fără privilegii politice.

1) D. Dan Badareu a fost pe ziua de 1 Ianuarie 1913 la Slănic insoţit de *patru domni şi o doamnă onorabilă în etate, educatoarea d-lui D. Badareu.* Numai după insistenţele mele au primit să îmi fie oaspeţi.

Invenţia celor trei cocote de care vorbeşte ziarul «Seara» e o ticăloşie scandaloasă.

2) De cheful ce vorbeşte ziarul „Seara" (fără cocote) regret că nu l'am putut face—din cauză că am fost împreună numai 5 ore—ar fi măritat ca, după preumblările admirabile, în miezul ernei, printre munţi să aruncăm jertfe zeilor bunelor dispoziţiuni Bacus şi Gambrinus.

3) Pentru a dovedi şi a zdrobi acuzaţiunile infamante ce vi le aduce numitul ziar profanînd o zi de frumoase amintiri, vă trimit alăturat aici o fotografie făcută cu acea ocazie, ce reprezintă societatea ce m-a vizitat împreună cu soţia mea, un nepot al meu şi subsemnatul.

Vă rog să bine-voiţi a-mi înainta fotografia.

A. Scurtu
Inginer-Ad-tor al Băilor Slănic-Moldova

PRIMARIA COMUNEI IAŞI

PUBLICAŢIUNE

Noi Primarul Comune' Iaşi,

Avînd în vedere declararea episootiei de febră aftoasă (boală de gură) la animalele din oraş, prevederile legei de poliţie Sanitară Veterinară cît şi măsurile prescrise de serviciul Veterinar al oraşului pentru represiunea boalei, aducem la cunoştinţa generală, următoarele măsuri luate pentru a reprima această epizootie.

1) Ori-cine are în stăpinire, îngrijeşte sau reţine sub ori-ce titlu animale domestice, are obligaţiunea de a declara boalele molipsitoare declarate la vite.

2) Declaraţiunea se face autorităţei Comunale, poliţieneşti, sau serviciului Veterinar al oraşului, aceste autorităţi fiind obligate a elibera chitanţe pentru declaraţia primită.

3) Declaraţiunea se poate face şi prin scrisori poştale, scutite de taxe poştale pe plicul scrisorii scriindu-se» boală molipsitoare, funcţionari poştali fiind obligaţi a libera chitanţe de primirea acestor scrisori de declaraţiune.

4) Animalele bolnave şi bănuite se vor izola în curţile proprietarilor unde se vor hrăni şi adăpa fără a veni în atingere cu alte vite.

5) Vitele destinate măcelăriei, la sosirea în localitate vor fi duse direct în grajdurile abatorului.

6) Hangii, cîrciumari, vor curăţi şi desinfecta cu lapte de var grajdurile şi curţile după plecarea animalelor.

7) Animalele sănătoase care sunt expuse a se îmbolnăvi din vecin sau întreaga despărţire se vor inocula pentru a se îmbolnăvi şi scurta durata epizootiei.

8) Numai circularea cu animalele sănătoase şi din curţile neinfectate este permisă.

9) Curţile sau grajdurile în care au fost animale bolnave şi bănuite se vor desinfecta după prescr. serv. Veterinar oraşului.

10) Ingrijitorii animalelor bolnave sau bănuite nu vor părăsi curtea infectată şi nu vor veni în atingere cu alte animale sănătoase de cît după desinfectare.

11) Animalele bolnave se vor spăla în gură şi la picioare cu o soluţie de piatră vînătă 2 la sută, de hypermanganat de potasiu 1 la sută, în caz de complicaţiuni la picere se vor face pansamente, tratamentul animalelor bolnave se va supraveghea de serviciul Veterinar al oraşului.

Ugerile bolnave se vor spăla şi curăţi bine cu apă călduţă apricîndu-se pe ele pomadă boricată.

12) Animalele bolnave vor avea în totdeauna aşternutul uscat curat.

13) Legea de P. S. V. prevede darea în judecată a îngrijitorilor stăpînilor de animale care vor contraveni acestor dispoziţiuni,

No. 2622. 22 | 7 Feb. 1914.

INFORMAŢII

D. Barbu Păltineanu, în calitate de pro-decan al baroului de Ilfov, a făcut o anchetă asupra faptelor avocaţilor, al căror nume a fost amestecat în chestiunea legei asupra taxelor pe filmele cinematografice.

Rezultatul a dus pe domnul pro-decan că nu este locul ca acei avocaţi să fie trimişi în judecata consiliului de disciplină.

Parchetul, pe baza informaţiunilor luate de judecătorul de instrucţie, a decis că nu este loc a se deschide o acţiune publică şi dosarul a fost clasat.

D. A. C. Cuza a cerut eri telegrafic biroului Camerei deputaţilor să fie înscris la discuţia mesagiului.

Pentru administraţia comunală.—In aleea care duce de la Statuia lui Miron Costin, spre loja Regală a Teatrului Naţional, acum o lună s'a îndreptat un stîlp cu lumina electrică şi de atunci a ramas pe trotuar, tot materialul aruncat: petre mari, moluz, etc, aşa că aseară la reprezentaţia „operetei Bărcănescu" s'au împiedicat o doamuă cu o copilă, căzînd amîndouă şi rinindu-se grav.

La Baia comunală, cabinele de sus cu băi de putină, pentru curăţenie, au ajuns într'un hal mizerabil ; ferestrele nu se închid bine. iar între uşorul festrei şi zid, poţi să treci degetul, în cît trage un curent de aer grozav.

Ar trebui ca cercevelele de lemn, să fie schimbate cu fier ; căci din cauza umezelei, a aburului, etc., cele de lemn putrezesc.

Din surse pozitive aflăm că Judecătorii de tribunale şi de ocol, vor avea alocaţie de chirie, 1500 lei anual.

Ni se scrie:

Bucureştenii duc pe conferinţiarii francezi din Bucureşti la Craiova şi Brăila ; iar Iaşii şi Galaţii sunt lăsaţi în părăsire... Strasnic ne iubesc bucureştenii !

De la 1 April a. c. se va înfiinţa un expres Fălticeni-Iaşi... ca să se apropie mai mult teatrul naţional de directorul său.

Din Balcik.—Sîmbătă 16 Februarie a avut loc la Balcik inaugurarea cerculuî intim, sub preşidenţia d-lui maior Panaitescu, comandantul garnizoanei Balcik. A asistat toată elita bulgară şi cele mai marcante personalităţi romîne.

In curînd se vor pune bazele unui cerc cultural, din care vor face parte membrii corpului didactic local şi care va fi pus sub presidenţia episcopului Bartolomei.

La direcţia generală a serviciului sanitar a parvenit un denunţ în care se aduc grave acuzaţiuni serviciului veterinar al oraşului nostru.

D: Timuş, inspector veterinar, a anchetat timp de zece zile cazurile semnalate în acest denunţ.

Rezultatul anchetei încă nu e cunoscut.

Noutăţi apărute. — „Romînia viitoare" sub direcţia d-lui Alexandru A. Badareu anul IV, No. 2 cuprinzînd articole de studii, versuri de Gheorghe Dimitriu, Ioan Clinceni, Th. D. Speranţia, S. Marinescu, M. Stroescu, Ioan A. Parfenie, Mefisto.

Remarcăm încă, tot în acest număr, o nuvelă, de d. Ioan Bejan, «ale sale dintre ale sale», făcînd parte dintr'un volum de «Novele» sub presă.

— «Noua Revistă Romînă». sub direcţia d-lui C. Rădulescu-Motru, conţinînd articole şi schiţe de actualitate şi numeroase polemici, recenzii etc.

Azi dimineaţă, a încetat din viaţă, după o lungă suferinţă, d. C. P. Constantiniu, fost avocat, fost preşedinte al comitetului teatral.

Trimitem întristatei familii expresiunea condoleanţelor noastre.

Noul program de astă-seară Luni 24 Februarie c. al cinematografului Pathé-Frères din sala Circului Sidoli, cuprinde printre altele :

« Lupta pentru existenţă », mare piesă în 5 părţi. Din seria filmelor de artă Pathé-Frères. Desfăşurare grandioasă, înscenare care merită toată lauda. In rolurile principale apare d. Alexandre şi d-ra Gabrielle Robinne steaua Comediei Franceze, frumuseţea fascinatoare a Parisului, celebra şi neegalabila artistă-dramatică franceză.

Un om fără noroc, scene foarte humoristice.

Moravuri şi obiceiuri din ţara brahmanilor. Interesante călătorii în India.

Noul program viitor se represintă Mercuri 26 şi Joi 27 Feb. Adevărul invinge, film danez cu Waldemar Psylander—Cel mai nou număr din Eclair-Journal—Milioanele lui Prince, comedie interpretată de neimitabilul humorist parizian, etc.

Incepînd de azi, orele de cancelarie la Prefectura de judeţ, sunt de la 9—12 a. m. dela 3—6 p. m.

Membrii consiliului judeţian, se'ntrunesc mîne la orele 3 după prînz. In afară de budgetul drumurilor, consiliul se va ocupa şi cu modificarea budgetului judeţului, după propunerea d-lui Fîntînaru Prefectul judeţului.

D. Zosin a fost numit avocat al comunei, în loul d-lui Osvald Racoviţă, indicat ca viitor al doilea ajutor de primar.

Direcţia generală a serviciului sanitar a atras atenţiunea medicilor primari de a căuta pe cît posibil ca angajarea de agenţi sanitari, să se facă dintre elevii eşiţi din şcoalele speciale de agenţi sanitari.

In Balcik bîntuie epidemia de variolă—printre locuitori. Au căzut victime şi Iaşani, d-nii Şerban, subprefect şi Jean Bottez judecător.

De asemenea e bolnav însuşi un medic militar, d. maior Bălănescu. Toţi oamenii mari şi copii, au fost vaccinaţi ; şi soldaţii din regimentele locale.

Sîmbătă seara a avut loc înaugurarea „Cercului Intim", din Balcik, de sub presidenţia d-lui maior Panaitescu comandantul garnizoanei locale. Au luat parte toţi membrii bulgari şi romîni şi s'a dansat foarte mult.

Şcolare—Şcoala de fete No. 8 din Iaşi va purta pe viitor numele de şuoala primară „Petru Rîşcanu"

S'a instituit o comisiune, sub preşidenţia d-lui A. Philippide, pentru a face un raport asupra lucrărilor d-lui P. Papahagi, în vederea abilitării d-sale ca docent la universitatea din Iaşi, în specialitatea etnografiei şi folcloristicei balcanice.

Astă noapte a încetat din viaţă d. Em. Manariu pensionar, consilier judeţean şi membru al clubului conservator din localitate.

La regimentul Ştefan cel Mare va avea loc Sîmbătă 28 c, întăia şezătoare ostăşească. Vom da mîine programul acestei frumoase serbări.

TEATRU NAŢIONAL

Opereta Bărcănescu
Luni 24 Februarie 1914

SUZI

cu

Florica Florescu

Sîmbătă seara a avut loc a treia producţiune a societăţii „Lira", cu excelente producţiuni muzicale—orchestra şi voci—sub conducerea d-lui Leon Bril, profesor şi cu reale talente în ale recitării.

Noua organizaţie artistico-literară face progrese îmbucurătoare.

D. G. A. Cîrjă societar al teatrului naţional, a luat pe 3 ani teatrul casinoului din Constanţa. Ai noştri !

D. V. Demetrius, talentatul scriitor, a fost numit conservator-custode în serviciul bibliotecei şi arhivei, de pe lîngă Comisiunea monumentelor istorice.

D. Romulus Ionaşcu a primit provizor să fie director la comerciala inferioară, cu condiţia ca în April să fie numit inspector al şcoalelor comerciale . . . iar noi zicem : „paşte murgu'e..."

Şcoalele vor lua vacanţa de Paşti la 29 Martie ; internatele în seara de 24 Martie.

Duminică dimineaţa la orele 10 acţionarii Băncei Iaşilor s'au întrunit în adunare generală în localul băncei din str. Ştefan cel Mare 49. Au luat parte un număr foarte mare de acţionari.

Biroul a fost prezidat de d. Pandele Zamfirescu avînd ca secretari pe d-nii Al. Velciu şi Gh. Netter.

S'a dat cetire rapoartelor consiliului de administraţie şi a cenzorilor şi s'au aprobat. Adunarea a aprobat deasemenea şi modificarea cîtorva articole din statute admiţînd înfiinţarea unui post de sub-director.

S'a procedat apoi la alegerea a 3 membri, în consiliul de administraţie în locul celor ieşiţi la sorţi şi a 3 censori. Au fost aleşi d-nii C. Climescu, At. At. Gheorghiu şi G. D. Şerban în consiliul de administraţie şi d-nii G. S. Cristofor, căpitan Costandachi şi Al. Velciu cenzori. Cenzori supleanţi au fost aclamaţi cei din anul trecut.

La sfîrşitul şedinţei mai mulţi acţionari au semnat o petiţie adresată biroului prin care cer a se pune în discuţia adunărei generale viitoare necesitatea cotărei la bursă a acţiunelor Băncei Iaşilor. Dividendul pentru expira teste de 8 la sută.

Aflăm cu multă părere de rău încetarea din viaţă a devotatului nostru prieten Gh. Volutză fost consilier comunal, cavaler al ordinului „Coroana României",.

Inmormîntarea regretatului va avea loc Marţi 25 Februarie orele 3 p. m.

Exprimăm familiei cele mai vii şi sincere condoleanţe.

Cetim în „Neue Freie Presse" sosită astăzi, ştirea că în seara de 17 Martie stil nou profesorul Dr. Wolfgang Panker, un cunoscut şi distins om de artă va ţinea în marea sală Urania» o foarte interesantă conferinţă despre : Cultul artelor la Curtea Regelui Carol al Romîniei.

Prefectura de poliţie a cerut Primăriei să-i pună la dispoziţie un local pentru şcoala de sergenţi, de oarece actualul local nu corespunde nevoei.

Diverse întîmplări.

— La cîrciuma de la tunelul otelului Traian, un anume Alexandru Dizu, o tras o atît de zdravănă palmă lui C. Popescu în cît acesta căzu jos în nesimţire.

Faptul se anchetează.

— D-na Maria Răileanu, din strada Italiană 10, căzînd în stradă, s'a rînit la mîna dreaptă. A fost pansată la spital.

— Epidemiile de febra tifoidă şi scarlatină din comuna Aroneanu s'au stins cu desăvîrşire, în urma măsurilor luate.

— La locuinţa sa din strada Păcurari a încetat din viaţă C. Neagu, fost comerciant.

CEL MAI MARE HOTEL DIN ROMÂNIA

GRAND-HOTEL

(FOST DE FRANCE)

Bucureşti. Calea Victoriei, în faţa Palatului Poştelor

250 CAMERE

Mobilate complect din nou ; Calorifer, Apă rece şi caldă în toate camerele ; Ascensor, Sală de lectură, Băi şi telefoane în toate etajele, etc.

PRETURI FOARTE MODESTE

AUTOBUS LA GARĂ

CAFENEA ELEGANTĂ CONSUMAŢIUNI EXCELENTE

In preajma alegerilor pentru Constituantă

— Data la care se vor efectua alegerile —

Articolul 128 din Constituţie, care prevede procedura revizuirei, cuprinde o inovaţiune faţă de art. corespunzător din Constituţia Belgiană, anume articolul 131 din acea constituţie.

După constituţia Belgiană, declaraţiunea de revizuire a puterei legiuitoare se citeşte o singură dată şi după votarea ei, adunările sunt dizolvate pe drept.

După constituţia noastră, declaraţiunea trebue citită, discutată şi votată de trei ori din 15 în 15 zile. Deci numai după a treia votare adunările sunt disolvate de drept.

*

Asupra momentului dizolvărei, va fi o chestie dacă pentru a doua şi a 3-a citire, cele 15 zile se socotesc de la votarea declaraţiei sau de la prima ei citire. Natural ar fi ca să se socotească de la votare, pentru că nu se poate proceda la o a 2-a sau a 3-a citire. fără autorizarea citirei prin moţiunea votată de adunări.

Dacă adunările vor admite această interpretare, atunci disolvarea actualului parlament va depinde şi de lungimea discursurilor,

*

Pentru cazul cînd adunările vor interpreta că cele 15 zile se socotesc de la citirea declaraţiunei, şi fiind vorba de 15 zile libere, plecînd de astăzi 24 Februarie, ziua primei citiri, a doua citire urmează să fie făcută la 12 Martie iar a 3-a la 28 Martie.

Dizolvarea urmează de drept la votarea acestei a 3-a declaraţiuni, care natural va cere cîteva zile după citirea declaraţiunei.

*

In acest cas, o parte din alegeri se vor putea face la finele lunei Aprilie, deci cu listele vechi, iar o altă parte la începutul lunei Mai cu listele noi.

Balotagiile chiar pentru primele alegeri vor fi făcute cu listele noi.

Dacă se va interpreta că cele 15 zile între declaraţiuni curg de la autorizarea adunărilor de a trece la a 2-a şi a 3-a citire alegerile pentru constituantă nu se vor putea face decît către finele lunei Mai.

ULTIME INFORMAŢII

Senatorii şi deputaţii guvernamentali cari se află în localitate, au fost chemaţi telegrafic în Capitală, pentru a lua parte la lucrările parlamentului.

Camera de punere sub acuzare de pe lîngă Curtea de Bucureşti, în şedinţa sa de Sîmbătă, a admis apelul inginerului Iosef şi a infirmat mandatul de arestare.

Numitul inginer era ţinut de 2 luni în arest, pentru neregulele în administraţia băiior Govora-Călimăneşti. In realitate se pare că deţinerea acestui funcţionar are provocată de acuzaţiuni tendenţioase din partea unor membri din consiliul de administraţie a acelei societăţi, care aveau interes ca la adunarea generală convocată pentru 2 Martie, să poată acoperi unele nereguli grave în dosul instrucţiei deschise contra inginerului Iosif.

Şi acuzaţii şi acuzatorii fac parte din partidul liberal naţional.

— Comitetul partidului liberal a dat delegaţie de supraveghetor general al gazetei «Mişcarea» d-lui Petru Bogdan, profesor.

Eri s'a efectuat alegerea de delegaţi pentru colegiul al doilea de Comună.

Au fost aleşi d-nii Alex. I. Dafin, Crăciun Gr., Dabija Alexandru, Eraclide Ştefan, Manciu C. Moţet Constantin, Jorga Vasile, Marcu Emilian, Păun C. G., Nanu Mihai, Pascu Ion. Popovici Alexandru Zosin Ioan şi Nicoleanu Hipolit.

Sub titlul Post scriptum la „oamenii de astăzi" *cunoscutul scriitor H. Sanilevici publică următoarele în ultimul număr al* Nouei Reviste Romîne: Profetul a găsit un apărător în *Quidam* («Facla»), pseudonim sub care are pudoarea de a se ascunde imunda personalitate a d-lui H. Streitmann, — *bine cunoscută de toată lumea.* D-lui vorbeşte de un caz Wagner, un caz Nietzsche, un caz Stuart Mill, Nu cunosc. Cunosc însă cazul Streitmann, trecut pe o anume listă neagră în partidul social-democrat german. Chimist, fumist, socialist, poliţist, iar socialist, jurnalist, mozaic, creştin iar mozaic, mistic, filosof şi excroc.

Mă întreb: să nu fie vre-o înţelegere englezească la mijloc? Profetul *vorbeşte* perfect englezeşte, Streitmann *pricepe* minunat.

E poate o tactică de a mi se arunca înainte un Streitmann,—pentru a mă îngreţoşa? Dar eu nu mă îngreţoşez; par'că trebue să-l iau cu mîna? Il iau cu cleştele.

E cu putinţă să întrerup «*Oamenii din ziua de azi*»—*din lipsa de timp*, Dar greaţă nu mi-e Cine vrea să facă o leacă de curăţenie. trebue să vie în atingere cu murdăria. Numai că-i păcat de timpul meu—pentru o atare operă.

Dar „Facla" urmăreşte, după cît ştiu, asanarea moravurilor ?...

Şi acum cîte-va zile acelaş Quidam scria în ziarul micului excroc: De ce sunt antitakist? *Curat* oamenii de astă-zi!

Au fost ridicate măsurile preventive uate în contra invaziunei holerei din districtul Skole (Galiţia).

Eri s'a efectuat alegerea unui decan al baroului, în locul d-lui Săndulescu, numit prefect de poliţie.

Biroul a fost prezidat de d. Ghinea Ionescu, azistat de patru domni avocaţi.

Au votat 105 avocaţi.

Un vot a fost anulat, un vot a fost exprimat pentru d. Matei Cantacuzino. Au întrunit d-nii C. B. Penescu 65 voturi şi d. Eugen Herovanu, 38 voturi — Preşedintele proclamă ales ca decan pe d. Penescu.

Avocaţii conservatori, cari au participat la această alegere, au votat pentru d. Penescu.

D. N. Timoianu, medic veterinar titular al circ. II jud. Roman, detaşat la zona Sculeni, se detaşează de la 1 Martie la punctul de observaţie Ungheni.

Funcţionarii epitropiei sf. Spiridon au adresat epitropiei un memoriu documentat, prin cari cer sporirea salariilor.

Conservatorii au depus azi următoarea listă pentru colegiul I de comună—şi ea cuprinde numele d-lor D. Grecianu, C. Meisner, C. Negrutzi, Dr. Riegler, A. Stroja, Gh. Botez, Tufescu, Tuduri, Miclescu, dr. Bacaloglu.

Judiciare.—Inalta Curte de casaţie a respins recursul făcut de Sabsa Goldstein comerciant din Piatra Neamţ contru deciziei curţii de apel secţia II, prin care fusese condemnat la 1 an închisoare pentru complicitate la bancrută frauduloasă.

— Idem a respins recursul făcut de Vasile Climescu contra deciziei curţei de apel secţia II prin care fusese condemnat la 2 luni închisoare pentrn faptul de delapidare de bani publici.

— Curtea de apel secţia II-a a condemnat la 3 luni închisoare pe Dumitru Burlacu pentru falş în acte publice.

— Idem a condemnat pe Toader C. Leuştean la 3 luni închisoare corecţională pentru faptul dr rănire gravă şi l'a condemnat să plătească lui N. Ursache 400 lef despăgubiri civile.

— Idem a condemnat pe Haim Blank din Botoşani la 200 lei amendă pentru înşelăciune.

Mîne seară se va da la Teatrul Naţional „Lăutarul" cu concursul d-nei Viriginia Miciora, apreciata artistă a trupei C. Grigoriu.

Maria Irimescu, Efrosina Irimescu - Pogaţar, Constantin, Luiza şi Yvonne Irimescu, Eleonora Voly, Constance Tzony cu copii, Familiile Tzony, Vişinescu, Corbu Niculcea au durerea a vă anunţa încetarea din viaţă a prea iubitului lor tată, bunic şi văr.

✝

C. P. Constantiniu

Advocat

decedat în vrîstă de 80 ani în ziua de 24 Februar a. c. orele 5 dimineaţă după o lungă şi grea suferinţă.

Inmormîntarea va avea loc Miercuri 26 Februarie c. în cavoul familiei la Cimitirul „Eternitatea".

Cortegiul va pleca de la locuinţa defunctului din strada Lapuşneanu 28 la orele 2 p. m.

Rugaţi-vă pentru el!

Serviciul telegrafic şi telefonic al „Opiniei"

Iarăşi sufragetele

Arestarea d nei Pankhurst

Londra.—Doamna Silvia Panhurst, prezidenta clubului sufragetelor, care se ducea în tramvai la o întrunire a sufragetelor, a fost arestată.

Cînd ştirea aceasta a fost comunicată la întrunirea femeilor, sufragetele s'au înarmat cu ciomege şi au încercat să meargă spre Downing Street, spre a protesta în contra arestărei d-nei Pankhurst.

Poliţia calare le-a respins.

Explozie

Aubin. — O explozie de gaz s'a întîmplat in minele de cărbuni din st. Aubin. Au fost un mort şi 3 răniţi.

Suveranii Albaniei la Durazzo

Formarea cabinetului Albanez

Durazzo. — Imediat după sosirea vaporului austriac «Taurus», Essad Paşa şi alte personalităţi s'au dus pe bord spre a saluta pe suverani, bucurîndu-se de a le ura bună venire.

Apoi suveranii s'au coborît, salutaţi de uralele marinarilor şi de salvele bateriilor.

Seara, delegaţiunile albaneze au făcut ovaţii suveranilor care au apărut în balcon.

Mulţimea a ovaţionat deasemenea pe consulii austro-ungar şi italian.

*

Azi, suveranii Albaniei au primit numeroase deputaţiuni din interiorul ţărei precum şi din partea coloniilor albaneze din străinatate.

Serbările din oraş mai continuă. Mulţimea cîntă cîntece naţionale şi strigă: «Trăiască suveranii Albaniei».

*

Zilele acestea se aşteaptă formarea cabinetului. Se asigură că jostul mare vizir Ferid, sau Omer Paşa va fi însărcinat să formeze cabinetul.

Manifestaţia albanezilor din Romania

Durazzo,—In momentul cînd Principele de Wied păşi pragul Palatului seu, fu întîmpinat de o delegaţie a albanejilor din România, cari i prezentară doi porumbei, purtînd culorite Romăniei şi ale Albaniei. Principele de Wied a rămas foarte mişcat de această manifestaţie, şi regina a luat în păstrare cei doi porumbei.

Demisia cabinetului italian

Roma.—Primul-ministru d. Gioliti a fost eri primit în audienţă de Rege. In cercurile diplomatise se afirmă că d. Gioliti a prezintat cu acest prilej demisia cabinetului.

Alegerile din Bulgaria

Bucureşti.—Din Sofia vine ştirea că rezultatul alegerilor de ieri pentru parlament, dovideşte un succes pentru guvern.

Voturile acestuia au sporit—pe cînd socialiştii au perdut. Rezultatul definitiv nu este încă cunoscut—întru cît n'au sosit rezultatele din comunele rurale.

Ziarele relevă încordarea cu care legaţiunile romînă, austriacă şi turcă urmăresc rezultatele.

Rînirea unui diplomat rus

Bucureşti.—Un cunoscut diplomat rus s'a prezintat eri la un spital, cerînd să fie pansat. El avea grave răni pe gît, şi mîni.

La toate întrebările, diplomatul a refuzat să dea vre-o explicaţie.

Incident austro-muntenegrean

Cetinge.—Se asigură că ieri dimineaţă s'a întîmplat lîngă punctul Sienokos de la graniţa bosno-muntenegrană, un incident între un detaşament austriac şi garda muntenegreană, din cauza unui teritoriu litigios.

Ştiri autentice lipsesc până acum.

Regele despre reforme

Bucureşti. — D. Ionel Brătianu, prim ministru, a fost primit ieri de M. S. Regele într'o lungă audienţă.

Obiectul audienţei a fost chestiunea revizuirei constituţiei şi se pare că M. Sa s'a declarat perfect deacord cu şeful guvernului.

Pentru astă zi a remas că M. Sa să dea hotărîrea definitivă în privinţa modificărilor articolelor referitoare la urgenţă.

Incendiu

Casablanca.— Un groaznic incendiu a distrus, în centrul oraşului, cinci prăvălii, pricinuind pagube considerabile.

Abia s'a putut salva banca de stat.

Lupte în Persia

Urmia.—O sută de cazaci persieni erau trimişi în ţinutul Mangurilor spre a-i supune dominaţiunei persane, cînd în apropiere de Tyrkes au fost atacaţi de Kurzi.

Patru Cazaci au fost ucişi, un ofiţer şi 3 cazaci răniţi. Din partea Kurzilor, Ibrahim Aga şi mai multe rude de ale lui au fost ucişi.

Declaraţia de revizuire a Constituţiei

Declaraţia a fost cetită la Senat la orele 2½. - Textul Declaraţiei.—Articolele ce se vor modifica

Bucureşti.—In mijlocul unei enorme afluenţi, d. Costescu Comăneanu, dă cetire următoarei declaraţiuni, în ce priveşte revizuirea Constituţiei.

— *„Cea mai puternică chezăşie pentru o ţară constituţională o formează respectul pactului fundamental al Ţerei.—Dar pentru aceasta se cere ca şi Constituţia ţărei să corespundă nevoilor ei reale.*

In urma ultimelor întîmplări, în legătură cu criza balcanică şi faţă de sacrificiile făcute atunci, apare tot mai manifestă dovada, că pactul nostru fundamental nu mai corespunde cerinţilor stărei noastre sociale de astăzi.

Suntem frămîntaţi de două mari probleme: problema agrară şi problema politică.

Cît timp nu le vom rezolvi în senzul nevoilor ţerei, nici o propăşire şi nici liniştea statului nu vor fi în mod temeinic asigurate.

Se cuvine deci ca în interesul neştirbit al sănătoasei şi temeinicei noastre dezvoltări, să procedăm fără întîrziere la rezolvirea acestor două mari chestiuni.

Problemul agrar

Acest problem apasă de mai de mult asupra destinelor Romîniei. O repartiţie anormală a proprietăţei a creat un abis între proprietatea mare şi cea mică. Mijloacele întrebuinţate pînă astăzi n'au putut răpi ckestiunei caracterul de intensă gravitate, care s'a manifestat periodic cu violenţă şi care uneori a ameninţat să zdruncine pînă şi temeliile statului.

Numai înmulţind mica proprietate şi dîndu-i putinţa să şi ducă o viaţă sănătoasă şi de sine stătătoare, vom înlătura primejdia, sub a cărei grijă trăim.

Pentru a ajunge la acest rezultat însă, nu este de ajuns de a lua din bunurile aparţinînd statului sau instituţiunelor de binefacere.

Pe deoaparte numărul acestor bunuri nu este destul de mare, iar pe de altă parte unele dintre aceste n'ar putea fi utilizate, fără primejdia unei revocări a însuşi titlurilor lor de constituire.

Aşa fiind singurul mijloc ca să remediăm acest reu, este ca în anumite condiţiuni, în schimbul unei îndemnizări sigure şi prealabile, să se poată expropia o parte din marea proprietate în folosul sătenilor.

Departe de a ameninţa prin aceasta marea proprietate, va crea din contra un număr de elemente şi mai puternice şi mai sigure în apărarea proprietăţei, făcînd şi opera de armonizare socială.

Se cuvine dar să declaraţi că este nevoe a modifica articolul 19 din Constituţie.

Articolul 20 al Constituţiei fiind în strînsă legătură cu proprietatea rurală, urmează şi el să fie revizuit.

Problema politică

Al doilea mare problem care trebue să ne preocupe este problemul politic, marele problem.

După 40 de ani de desvoltare enormă, forma de viaţă politică nu mai poate fi aceiaşi, care şi-a dat-o România în vremuri atît de îndepărtate.

Evenimentele din cursul campaniei din anul trecut, au dovedit o conştiinţă naţională şi un sentiment care invederează, că ceea ce a fost, nu mai poate fi menţinut.

Trebue dar o revizuire în senzul ca influenţele personale să nu întunece expresia curentelor ce domină. Trebue să facem o operă de consolidare politică şi de armonie socială.

Neajunsurile sistemului majoritar, credem nimerit a le remedia prin sistemul represintărei minorităţior, ca un corolar al tuturor acestora, credem că e bine a se pune în discuţie şi chestia obligativităţei votului.

Se cuvine dar să declaraţi că este nevoe a se modifica şi partea ultimă din aliniatul 2 al articolului 26 din Constituţie.

SENATUL

Schimbarea în sistemul de recrutare al mandanţilor ţărei în Camera deputaţilor, aduce după sine şi o reorganizare în privinţa modului cum se vor alege reprezentanţii ţărei in Senat, pentru a-i da caracterul de corp ponoerativ.

Pentru toate aceste consideraţiuni, cerem Senatului să declare, că este loc a se modifica toate articolele de la secţia I-a şi a II-a şi anume: dela articolul 58 pînă la 66 inclusiv pentru Cameră şi 67 pînă la 81 inclusiv pentru Senat, precum şi articolul 26.

Alte modificări

Cu acest prilej, credem util a vă atrage atenţiunea, că ar fi bine să se mai prevadă şi alte modificări ale unor articole din Constituţie şi anume: acelora care dau naştere la controverse, este de pildă articolul 23, cu privire la învăţămîntul fără plată şi a se pune în schimb un text precis; în ce priveşte inamovibilitatea în magistratură,—ast-fel ca acest principiu să fie sancţionat prin Constituţie.

De asemenea articolul 104, trebuie modificat, iar articolul 131 trebue abrogat; ultimele aliniate la articolele 102, cu privire la responsabilitatea ministerială, trebuesc să capete o nouă redactare.

Propunerea de modificare

Declaraţia se'ncheie cu următorul text de propunere de revizuire:

— „Senatul, pe temeiul consideraţiunilor mai sus expuse, şi pătruns de nevoia unei revizuiri a pactului nostru fundamental.

Pe temeiul articolului 128 din Constituţie, declară că este nevoe să se revizuiască următoarele articole;

19, 20, 23, 26, 57, 58, 59. 60, 61, 62, 63, 64, 65, 66, 67, 68, 69, 70, 71, 72, 73, 74, 75, 76, 77, 78, **79**, *80, 81 101, 102, 104, 130, 131,* 132 *şi* 133 **articol adiţional.**

La „Bradul Moldovei"

IANCU RECHLER & CAROL MICHELOHN

Societate în nume colectiv

pentru

Comerciul de cherestea

Depozite Iaşi, str. Uzinelor II—14

Stejar, *grinzi, furci, şaram pon pari pentru vie etc., die PADUREA POPRICANI lîngă Iaşi, s vînd cu preţ avantajos.*

Informaţiuni la zisa pădure.

Française *demande, leçons pour fillettes.*

Prix modérés. Ecrire poste restante sous I. P.

RENUMITUL MAGAZIN DE MUZICA

„LA INGER“

IAŞI — Strada Stefan cel Mare No. 4. —

Face cunoscut Onor. sale clientele, cît şi Onor. Public, că, cu ocazia Sft. Sărbători a mărit Magazinul său şi i-a sosit un **Mare transport de Gramofoane**, reputata marcă **Inger** precum şi **Parlofoane fără goarnă** începînd de la **Lei 35** pînă la **700.**

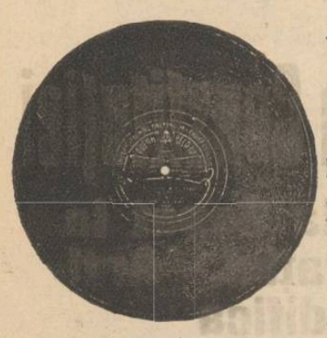

Asemenea a primit **25,000** plăci, începînd dela **2** pînă la **35** Lei bucata, cu **ultimele noutăţi** ca: **Dansuri, Opere** şi toate operetele noui, cîntate de artiştii trupei **„Grigoriu“**, precum şi **Plăci speciale** cîntate de celebri artişti ca **Carusso, Tita Rufo, Tamgua** etc.

Vast asortiment de **Instrumente muzicale, Maşini de cusut Biciclete, Arme de vânat, Revolvere, Case de bani, Ceasornice Pendule, Mobile de lemn şi fer** etc.

Vinde şi cu plata în rate.

JACQUES CALMANOVICI
Strada Mare No. 4

Filiala — Paşcani str. Mare
Sucursala — Codăeşti, Jud. Vaslui

25 % !

ECONOMIE

PRIN INTREBUINŢAREA

Săpunului Popular

DIN FABRICA „STELLA“ BUCUREŞTI

PHOSPHATINA FALIÈRES

Cel mai bun aliment al copiilor

Recomandat de la vârsta de 7–8 luni. în momentul intercărei şi în timpul creşterei. — Ajută dentiţiunei şi formărei oaselor. — Previne sau opreşte diareea aşa de frequentă in timpul căldurilor.

Folositoare tuturor stomacurilor delicate, bătrânilor, convalescenţilor.

PHOSPHATINA FALIÈRES este inimitabilă.

DEPOSIT GENERAL:
6. Rue de la Tacherie, PARIS şi pretutindeni.

FABRICA DE

Cafe turceasca şi coloniale

SETRAC H. OHANNESIAN

Este cea mai bine asortată în *Undel-mnari* de la cele mai renumite fabrici franţuzeşti, grecesti, şi turceşti, *Cafea* Martinică, Ceylon, Moca, Santos, Jafa, America şi Henriol. *Ceai* rusesc, englez indian şi *franţuzesc Colonial.*

Rahat de *Constanţinopol, Smochine* şi *Malaga* de *Smyrna, Marmelade* şi *Caramele* ruseşti, *Cacao şi Ciocolate* de la cele mai renumite fabrici.

— **Conserve „COROANA“** —

Dacă doriţi să fiţi bine serviţi cu marfă proaspătă şi mai eftin ca or unde vizitaţi Magazinul de Cafea şi Coloniale **Setrac H. Ohannesian**
str. Cuza Vodă 42

„OPINIA“

ORGANUL PARTIDULUI CONSERVATOR-DEMOCRAT

Apare zilnic la orele 5 p. m.

Cu ultimele ştiri telegrafice şi telefonice din ţară şi străinătate

Ziarul cel mai răspândit şi mai bine informat

REDACŢIA: **Clubul Conservator-Democrat** Piaţa Unirei

ADMINISTRAŢIA: **Tipografia H. Goldner** str. Gh. Mârzescu

9 ANI DE SUCCES 9

Cinematograful Pathé Frères

Sala Circului Sidoli

Reprezentaţii în fie-care seară la orele 9

Duminicele, Sâmbetele şi Serbătorile, câte

Două Matineuri, la 3 şi 5 ore

Pe ecranul nostru apar toţi corifeii marilor teatre din Paris, Berlin, Kopenhaga, Viena, Roma, Milano, etc. ca: Sarah Bernhardt, Jane Hading, Etiévant, Alexandre, Robinne, Wiehé, Psylander, Henny Porten, Asta Nielsen, Max Linder, Prince, etc, etc.

Dreptul de excluzivitate a tuturor filmelor Pathé e concesionat numai filialei din Iaşi (Circul Sidoli), asemenea ne bucurăm de privilegii de la cele mai mari case care editează filme de lung metraj.

CINEMATOGRAFELE PATHE FRÈRES

sunt răspândite pe întreaga suprafaţă a pământului. Ele sunt vizitate de pătura cultă, de întreaga elită şi de toate straturile sociale.

Cinematografele Pathé Frères distrează, dând în acelaş timp cultură şi educaţie.

Pe cei câţi-va metri de pânză se resfrânge vastitatea tuturor domeniilor activităţei omeneşti; această pânză întrupează pedagogia şi întreaga enciclopedie.

Filme de popularizare ştiinţifică.—Escursiuni prin cele mai pitoreşti regiuni din întregul univers.—Toate sporturile moderne.—Vulgarizarea idustriilor.—Manevrele armatelor pe uscat şi pe mare.—Invenţiile şi noile descoperiri.—Pathé-Journal şi Eclair Journal, ziarele însufleţite care ne arată în fie-care săptămână tot ce se întâmplă mai de seamă în lumea toată. etc. etc.

Comedii, scene hazlii, scene artistice de varieteu, redare cinematografică a scrierilor celebre, etc. etc.

TOTUL REDAT CLAR ŞI PERFECT

Stagiunea de iarnă în vasta Sală Sidoli, cea de vară în Grădina Traian, anume aranjată pentru reprezentaţii cinematografice.

S'A REDESCHIS

Hotelul şi restaurantul „CENTRAL“

— Iaşi, Strada Gh. Mîrzescu —
Vis a-vis de Tip. H. Goldner

ARANJAT CU MOBILA NOUA

Bere, vinurile cele mai bune şi Aperitive speciale

sub direcţiunea cunoscutului Leon From

Preţuri foarte convenabile

Se primesc Abonamente Lunare trimis la Domiciliu.—Asemenea se primesc angajamente pentru Nunţi şi Baluri

CROITORIA BARBATEASCA

„LA MARCHIZUL“

Primeşte comenzi după ultimele jurnale de mode străine.

Croiala Artistică

bogat asortiment în stofe engleze şi francoze, prima calitate

Dacă voiţi să fiţi bine îmbrăcaţi şi eftin

Vizitaţi: Croitoria
„La Marchizul“
Str. Lăpuşneanu 21

O FRUMOASA fotografie puţeţi obţine numai în atelierile cunoscutului fotograf al Curţei Regale **WEISS** din Piaţa Unirea

3 LEI 6 FOTOGRAFII c. postale:

SALI PORJES

Vechea şi renumita Magazie de

MODE ŞI CONFECŢIUNI PENTRU DAME

aduce la cunoştinţa Onor. sale clientele şi a Onor. Public, că s'a mutat şi nou aranjat în PIAŢA UNIREI, *vis-a-vis de Hotel Trajan, casa fost „Banca Moldova“, unde a înfiinţat şi un atelier pentru Confecţiuni.*

Sanatorul Dr. Tzaicu

IAŞI, str. ZMEU No. 8

Chirurgia. Complect şi perfect instalat din punct de vedere chirurgical. Săli speciale pentru operaţiile septice şi aseptice. Sală de sterilizări cu aparatele cele mai noi. Instrumentar ireproşabil. Se practică ori ce intervenţii.

Secţiunea de Chirurgie ortopedică prevăzută cu o instalaţie specială de **Mecanoterapie.** Se aplică aparate ghipsate, bandaje, se face gimnastică ortopedică, redresări, extensiuni etc. Se tratează: deviaţiile coloanei vertebrale, Mal de Pott, coxalgii, fracturile, luxaţiile, artritele, ankilozele etc. etc.

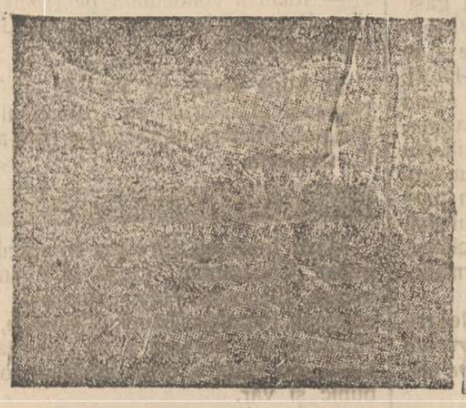

Facori. Sală specială. Moaşă diplomată în permanenţă.

Medicină. Se primesc toate maladiile. Se tratează bronşite cronice, emfizemul pulmonar, scleroza pulmonară, aderenţile pleurale cu aparate de gimnastică respiratorie.

Boli nervoasa. *Electroterapie,* curenţi electrici băi electrice, masaje vibratorii electrice, epilaţie electrică. *Hidroterapie.*

Se tratează *sifilisul* prin noile metoade: *injecţii Ehrlich* (606) sau mercur după indicaţii. Se execută toate *regimurile.* Se fac *analize* de sânge, urină, spute; sero-reacţiunea Wassermann. Se primesc în pensiune convalescenţi şi infirmi.

Directorul şi internul locuesc în sanatoriu. Ingrijire serioasă şi foarte conştiincioasă. Preţurile adaptate la toate straturile sociale. Policlinică, consultaţii între 1—3 p. m. Prospecte la cerere. Telef. 52.

Tipografia H. Goldner, strada Gheorghe No. 17 Mârzesc

5 BANI

ABONAMENTE

Un an . . . 20 lei
6 luni . . . 10 lei

OPINIA

ZIAR CONSERVATOR-DEMOCRAT

ANUNȚURI

Un rând pag. III, 50 b.
„ „ „ IV, 40 „

5 BANI

Administrația: Iași, str. Gh. Mîrzescu 17 | Sub direcțiunea unui Comitet | Anul XI—No. 2114 Miercuri 26 Febr. 1914

Regentul partidului conservator in audiență la M. S. Regele

Audiența d-lui Marghiloman.—Ce spune Suveranului omul cu tripla calitate.—In contra revizuirei.—De ce n'a vorbit nimica mesagiul despre revizuire.—O chestie constituțională.—Rolul partidului negațiunei.—Cum va proceda oligarhia conservatoare.—Operațiuni oculte și rancune satisfăcute.—

D. Marghiloman a fost primit Sîmbătă în audiență, de Majestatea Sa regele. Fostul ministru de finanțe a cerut audiență în tripla calitate de: unul dintre șefii d-lui Nicu Filipescu; unul dintre regenții partidului conservator; unul dintre reprezentanții șefului nominal al partidului conservator, care șef există cu toate că partidul are și o regență.

Ce-a comunicat d. Marghiloman M. Sale regelui, în prima calitate, nu știm încă. In cea de a treia calitate d. Marghiloman a comunicat M. Sale că d. Maiorescu se află în străinătate, ocupat cu scrierea unei istorii contimporane a României dela 1830 pînă azi și că are mult de lucru pînă să termine.

In cea de a 2-a calitate d. Marghiloman a adus la cunoștința M. Sale că țara s'a pronunțat contra revizuirea Constituției; contra guvernului; contra unei părți din opoziție, adică contra partidului conservator-democrat.

Drept corolar la aceste toate, d. Marghiloman a adus Coroanei omagiile țării pentru că a ținut socoteală de sentimentele expuse mai'sus și n'a lăsat să se vorbească în mesaj de revizuirea Constituției și că, în ce privește reformele agrare și politice, le-a dat o bază atît de conservatoare: armonia socială.

Nu știm ce-a răspuns M. Sa d-lui Marghiloman. Presupunem însă că acesta n'a eșit de la audiență în ce privește situația partidului d-sale cu acelaș optimism în care a intrat.

Bucuria întregului partid conservator că revizuirea nu se va înfăptui, grație luptei pe care a dus-o în țară și sfaturile pe care reprezentanții acestui partid le dau coroanei, a trebuit să fie de scurtă durată.

*

De altfel tot optimismul și toată bucuria nu avea altă bază, decît superficialitatea cunoscută a regentului Marghiloman. Dacă d-sa ar fi cetit și mai ales dacă ar fi meditat asupra spiritului art. 128 din Constituție, ar fi văzut, că faptul că M. Sa n'a lăsat să se vorbească în Mesaj despre revizuirea Constituției are o altă rațiune de cît puțina simpatie pe care M. Sa Regele Carol ar fi avînd-o pentru revizuirea Constituției.

Rațiunea tăcerei Mesajului asupra acestei chestii, stă în dispoziția Constituției după care inițiativa revizuirei n'o poate lua nici Coroana nici Guvernul.

*

După constituția noastră, ca și după cea Belgiană, inițiativa declarațiunei că este loc la revizuirea constituției, *aparține exclusiv adunărilor legiuitoare*, fiind o prerogativă a națiunei pe care o reprezintă aceste adunări. Guvernul n'are a se amesteca la această declarațiune și **Coroana n'ar putea dizolva adunările chiar dacă guvernul ar fi în contra declarațiunei**, pentru că dreptul de disolvare, Coroana îl exercită numai cînd se ivește un conflict între cei doi colaboratori: corpurile legiuitoare și Guvernul, pe cînd în chestia declarațiunei de revizuire, neexistând o astfel de colaborare, nu se poate produce conflict, căci adunările legiuitoare își exercită o prerogativă de care n'au a da socoteală decât națiunei, cu ocaziunea alegerilor pentru constituantă.

Rolul Coroanei începe numai de la întrunirea noilor adunări. Aceste adunări după textul însuși al constituției trebue să se pue de acord cu regele, prin intermediarul guvernului, asupra modificărei punctelor supuse revizuirei.

*

Relativ la acest acord, natural că M. S. va ținea socoteală de curentele din opinia publică luminată, de sentimentele diferitelor clase sociale și mai cu seamă de părerile partidelor, reprezentante, permanente și respunzătoare a acestor clase sociale.

Partidul de care nu va putea ținea nici o seamă Coroana, în soluțiunile de dat punctelor de revizuit, va fi partidul conservator, căci ce socoteală se poate ține de negațiune cînd este vorba de a găsi un remediu, a da o soluțiune?

Rolul partidului conservator are rațiune numai în actualele adunări legiuitoare, opunîndu-se contra declarărei de revizuire. Se poate ușor prevedea, de pe acum, rezultatul acestei opuneri.

*

Odată declarațiunea de revizuire votată, afară de evenimente extraordinare și neprevăzute, numai este alta de făcut decât găsirea soluțiunilor celor mai potrivite, cu necesitatea revizuirei și cu interesele legitime ale țărei. La acel moment discuțiunea nu poate fi, decît între Coroană și cele două partide, care au recunoscut necesitatea revizuirei: partidul liberal și partidul conservator-democrat.

*

Dacă partidul conservator nu va mai putea interveni pe față și cu autoritate morală pentru opera la care a declarat că nu voește să participe, prevedem că va interveni în mod ocult, ajutînd cu voturile organizațiunilor sale pe candidații guvernamentali pentru a se înfăptui soluțiunile radicale în contra soluțiunilor moderate ale partidului conservator-democrat, mai conforme cu adevărul și dreptatea.

Și rancuna oligarhiei bizantine va fi astfel satisfăcută, dacă cu aceasta vor fi satisfăcute sau nu și interesele țărei, iată o preocupare pe care această oligarhie, n'a avut'o nici în momentele de cumpănă ale țărei.

MICI POLEMICI

Ziarul, apaș prin excelență, „Seara" se laudă că într'o zi un fruntaș al clubului nostru ar fi ținut în mînă un exemplar al zisei foi în localul clubului.

...Clubul are și closete...

*

Actorii liberali — vr'o șase la număr — au demisionot în corpore din clubul d-lui Stere, în urma farsei ce le-a jucat direcția de a suprima beneficiile.

D. Săndulescu nu vrea să detașeze poliția dela alegeri la beneficii teatrale.

*

D. dr. Pikiu Iamandi a fost detașat la clinica veterinară a d-lui dr. Buzenchi în Păcurari.

Nici acolo nu va fi gratuit....

*

— « Rău mai maltratați pe d-rul Pikiu » ne spunea cineva.

— Cîte o piquiură pe zi.

*

D. E. Revent, de profesiune naționalist, se plînge că naționaliștii brăileni i-au furat un... titlu de revistă.

De cînd aveau în mijlocul lor pe Cătărău, naționaliștii sunt capabili de multe.

*

D. Osvald Racoviță demisionează din avocatura primăriei ca să candideze la consiliu.

...Nu dă vrabia din palmă pe cioara de pe gard.

*

Cu voturi conservatoare s'au ales d. Penescu senator și decan.

Ferice de cei distinși prin « Evenimentul » !

*

Cineva de la « Evenimentul » scrie azi că citește cu plăcere „Opinia".

Regretăm că nu-i putem întoarce politeța:

Nimeni dintre noi nu „gustă" proza « Evenimentului ».

NOTA ZILEI

Beneficiile.

O știre aproape sensațională: anul acesta nu vor avea loc beneficii la teatrul național din Iași. Senzațional într'adevăr, pentru că —în primul loc— se prăbușește o tradiție. Apoi—se ruinează poliția Închipuiți-vă, bună oară, pe d. comisar X fără « ordin » de la domnul prefect ca să plaseze stalurile atîtor beneficienți.

Ce chilipir pierdut!

Stalul, până să ajungă plătit în buzunarul actorului, intră de zece ori incasat în buzunările comisariale, plătit în rate mici de către negustori, întocmai ca faimoasa tabachere scoasă la lotărie de către epistatul lui Caragiale...

Intr'un cuvînt: anul acesta va avea odată și publicul iașan beneficiul său de la teatru.

Resplata meritelor reale

Gazetele de acum două zile au adus vestea telegrafică din Londra că d-na și d. Take Ionescu au organizat acolo o serată de recepție în saloanele otelului Bietz. Această serată a fost onorată cu prezența ambasadorilor Germaniei, Austro-ungariei, Franței, Italiei, Rusiei, Statelor Unite din America; de asemenea au luat parte miniștrii plenipotențiari ai Bulgariei, Belgiei, Greciei, Olandei, Danemarcei, Elveției, Norvegiei și foarte multe persoane din înalta societate engleză și din diplomație.

Firește că o asemea serbare trebue să bucure pe ori ce bun romîn; dar garantăm că gazetele greceniste și filipescane vor face lui Take Ionescu o învinuire, îl vor batjocori surugiește, întocmai cum au găsit prilej în luna Decembrie 1912 să-l batjocorească tot pentru voiajul său la Londra.

O asemenea serată dată de Take Ionescu la Londra și vizitată de toate persoanele cu vază în politica Europeană aflătoare în Anglia, e o dovadă mai mult că și în 1912 Decembrie Take Ionescu a avut succes și a fost apreciat în justa-i valoare.

Riuleva

ECOURI

Petrolul.—Se știe că principalele zăcăminte de petrol se găsesc în America și în Rusia pe țărmurile mărei Caspice. La Mac-Farnald, în Statele Unite, un puț dă pe zi 30.000 butoae de petrol, de la 1891; altele, produc de mulți ani de la 3000 la 5000 butoae pe zi; cel mai celebru puț din Baku debitează zilnic 25.000 butoae. Se citează în Luiziana o scobitură care dă 1000 butoae pe oră. Astăzi, Mexicul e pe cale să cucerească primul rang printre țările producătoare de petrol. In timp, ce la New-Sheffield o groapă a făcut să țîșnească petrol cu o presiune inițială de la 35 la 40 chilo pe centimetru patrat—dar care s'a redus la jumătate după doi ani—groapa din Potera del Liano dă de doi ani, o presiune de 65 chilo, care s'a menținut constant.

Terenurile petrolifere împrăștiate de-a lungul golfului Mexic și a căror exploatare abia începe, par de o bogăție excepțională.

OAMENI ȘI LUCRURI

Cînd se schimbă regimul

Liberalii au venit la putere de multe ori și foarte adesea s'a resimțit efectul schimbării de regim.

Iată ce scria în 1876 marele poet Eminescu d-lui Iacob Negruzzi într'o scrisoare datată din Iași și pe care d. Negruzzi, tipărind-o mai de mult în « Convorbiri literare » o însoția de următoarea notiță:

«Scrisoarea datează din 1876. Toate persoanele de care vorbește Eminescu, în glumă, în această scrisoare au fost prigonite de guvernul liberal.»

Acum conținutul scrisoarei:

«Domnule Negruzzi,

In oraș circulează zgomotul că ministerul ar fi căzut. Acest zgomot ne neliniștește atît pe mine, cît și pe Bodnărescu. Dacă știți ceva pozitiv, vă rog să ne spuneți și nouă cît și despre vr'o noue combinație de care s'ar fi vorbit.

Pompiliu și-a pregătit geamandanele și vrea să fugă la Magyar-Orszag. Panu se plimbă cu nelinişte prin Copou, deși omătul e pînă la brîu. Lambrior șade tăcut în cafenea la Max și pe cîți intră în cafenea, îi întreabă ce s'aude.

Al Dv.

M. Eminescu

Marile « demnități » ocupate de Eminescu în Iași — chiar cînd erau « ai lui » la putere — se cunosc: revizoratul subbibliotecariatul, pentru care astăzi l'ar fi dat afară d. Pascu pentru... lipsă de titluri.

Dar nu de aceasta e vorba. Ci de constatarea că astăzi lucrurile nu stau mult mai reu — nici mult mai bine — decît acum trei zeci de ani.

Poate că în seria de amintiri ce publică d. Iacob Negruzzi în « Convorbiri » să ajungă, tîrziu de tot și la epoca frămîntărilor politice și de modul cum se repercutau, aci în Iași, asupra intelectualilor cari, odinioară, făceau faima Iașilor, —pentru care merit însă liberalii de pe vremuri nu-i cruțau de loc. Tradiția e tradiție.

Rodion

Art. 132 Const.

și legiuirile la care se referă

VI

Ce făceau instanțele de fond în acest timp?

Modul cum a fost redactat art. 132 în Constituția de la 1884, a sugerat ideia că alienările făcute după 8 Iunie și acelui an se pot anula, și atunci s'au început în toată țara, la Tribunale, procese de această natură.

Era firesc ca judecătorii să stea mult la îndoială asupra soluțiunei ce aveau să dea acelor procese și această îndoială venea de acolo că nu le venea a crede, cu toată redactarea clară, categorică și imperativă a art. 132, că s'a înlăturat sistemul anterior de alienare. Mulți nu vedeau rațiunea unei asemenea schimbări și credeau mai degrabă că este o lipsă de preciziune în redactarea acestui articol, dar că scopul Constituantei **n'a putut fi** prohibițiunea absolută a alienării. Și așa s'au pronunțat multe tribunale, însă trebuie să anticipăm că argumentarea lor este slabă, sau mai bine, este lipsă totală de argumentare. Altele din contra, au fost de părerea contrară, argumentînd cu însuși textul art. 132 în comparație cu legile anterioare, iar după ce Inalta Curte de Casație s'a pronunțat în sensul cunoscut și mai ales, după ce s'a observat că persistă în calea aplicată, atunci s'a întreprins cele mai aprofundate și mai complecte argumentări, atît de unele Tribunale (Teleorman, Romanați, Iași, Olt, Suceava), cît și de unele Curți de Apel (Iași București). Voi analiza cîte-va sentințe din acele care au dat o interpretare largă art. 132, din care cunoscătorii vor putea înțelege ce tărie are argumentarea din ele. Ast-fel în *Dreptul* No. 29 din 1890 s'a publicat o sentință a Trib Prahova S. I, din 18 Ianuarie 1890, sub președinția d-lui Larra, prim-președinte. In rezumat se susține că: Constituția din 1884 văzînd că inalienabilitatea pămînturilor rurale, prevăzută în legea din 1866, avea să expire curînd, n'a făcut de cît a mai prelungit-o pe 32 de ani, *reproducînd după textul vechiu* (!!), *așa cum era acolo cu referie la legea rurală* (!!) prin urmare cu permisiunea înstreinării acestor pămînturi către consătenii neîmproprietăriți; că dacă legiuitorul ar fi avut intenția să declare absolut inalienabile menționatele pămînturi, ar fi prevăzut aceasta expres și categoric; considerînd, zice Tribunalul, că pentru legiuitor a fost și rămîne indiferent dacă pămîntul rural trece de la un consătean la altul; considerînd că dacă s'au mai introdus și schimburile, aceasta s'a făcut pentru că ele nu erau prevăzute în legea rurală, așa că le-a dat și străinilor dreptul de a schimba cu ruralii, însă cu corectivul de a le oferi alte pămînturi tot de aceiași întindere și calitate, aceasta iarăși în avantajul rurarilor; considerînd că aceasta rezultă și din desbaterile Camerilor constituante, cu ocazia votărei art. 132 din Const, mai cu seamă din ale Senatului etc.

Prin urmare vedem că se afirmă **lucruri neexistente** și se trag concluzii lipsite de realitate. Se mai zice că este indiferent dacă pămînturile rurale vor trece de la unii săteni la alții. Aceasta poate fi indiferent pentru tribunal, iar pentru legiuitor se crede că n'a fost indiferent, de oarece se prevede că toate alienările, afară de schimburi, sînt și vor fi nule.

In „Dreptul" No. 70 din 1891 găsim o sentință a trib. Ialomița din 3 Oct. 1891, în care se repetă, cuvînt după cuvînt, considerațiunile din hotărîrea precedentă. In „Dreptul" No. 49 din 1893 s'a publicat sentința trib. Dolj s, 2 din 10 Oct. 1893, în care găsim această stranie idee:

«Atunci cînd legiuitorul — cum a făcut cel din 1884—întrebuințează cuvintele de *rămîn inalienabile*, trebue să admitem că inalienabilitatea este aceeași care exista înainte".

Politica tramvaistă a d-lui Mîrzescu

In sfîrșit, plictisit de informațiunile noastre, dintre care unele provenite de-a dreptul din intimitățile clubulut liberal — d. G. Mîrzescu, primar în perspectivă își spune cuvîntul prin « Mișcarea ».

Ne pare bine că l'am forțat să vorbească, pentru ca, odată pentru totdeauna, să afle iașanii din însăși gura Sfinxului pentru cari motive dubiosul primar viitor al Iașului nu vrea ceea ce vor cetățenii, — prelungirea liniilor de tramvai. D-sa recunoaște, ceea ce am afirmat la timp, că și în Parlament a făcut opinie separată de a foastei administrații comunale iașane, reprezentată prin d. Matei Cantacuzino.

Pe ce motive?

Că n'ar fi fost bine redactat contractul dintre comună și administrație, prin aceea că nu figurează și județul Iași între contractanți.

Dar, odată hotărît să spună lucrurile pe față, d. Mîrzescu trece peste această chestiune de formă și opune argumente de fond.

Intăiu o afirmare... gratuită. Anume că prin concesiile și condițiile stabilite s'ar face imposibile ori ce alte prelungiri de linii în timp de 50 de ani. De unde însă reiese lucrul acesta? De ce nu se citează clauzele cari fac imposibilă ori ce prelungire? Noi afirmăm că nu rezultă de nicăiri așa ceva.

Dar d. Mîrzescu recunoaște. D-sa reprezintă un principiu advers față de foasta administrații, — ba chiar de toate foastele administrații comunale, cu privire la tramvaiu. « D Mîrzescu — zice « Mișcarea » — crede în utilitatea municipalizărei serviciilor publice » și vrea ca « serviciul tramvaielor să intre în administrarea comunei ».

Aceasta se cheamă, la d. Mîrzescu, « a deschide un larg și fericit program de activitate comunală... »

Cu această perspectivă să nu ne încinte d. Mărzescu. Poate să încinte cel mult pe acei naivi partizani, clubiști, cărora li se va arăta iluzia unor sinecure tramvaiste în vederea intereselor electorale. Dar publicului iașan n'o să-i vîndă asemenea gogoașe și nu va face pe nimeni să creadă că « concepția » de mare economist comunal a d-lui Mărzescu rezistă unei cercetări serioase.

Actuala administrație a tramvaielor mai are aproape 30 ani. Acordîndu-i-se prelungirea de 20 ani în schimbul unor importante prelungiri de linii și a atîtor îmbunătățiri de altă natură — începînd cu schimbarea pavagiului și altele — nu se ia orașului nici o perspectivă grandioasă. Ii se ia cel mult putința de a se inaugura și în jurul modestei circulații de tramvai o administrație pur politică, cu toate corolarele și... schimbarea personalului snperior și inferior la fiece schimbare de regim, ori—poate și schimbarea... haltelor de tramvai, după culoarea politică a regimului.

Lucrul este dară clar și precis.

Iașanii votînd pe d. Mărzescu primar al Iașului, votează în contra prelungirii actualelor linii de tramvai, dorite de toată lumea. Să lase dară pe d. Mîrzescu simplu deputat și să aleagă un primar cu « concepții » mai puțin vintiliste.

Laptele condensat NESTLE

este necesar în ori și ce casă

fiind cel mai bun pentru menaj.

Cutia Lei 1.20. — **De vînzare pretutindeni.**

Cereți mostre și modul de întrebuințare la casa „NESTLE" Str. Mîntuleasa No. 6.

— A se referi la acest anunț. —

Mai întâi, în textul din 1884 nu se află cuvintele : *rămîn inalienabile*, ci *sînt și vor fi* inalienabile, ceea ce nu este tot una ; și al doilea că concluzia de mai sus nu poate fi cum a fost dată, de oarece premiza este neadevărată. Așa se argumentează de tribunale, așa se argumentează și de Casație pentru interpretarea largă a art. 132.

Dintre sentințele care au dat o interpretare *strictă* art. 132. mai veche am găsit pe acea a trib. Teleorman din 4 Martie 1893, publicată în «Dreptul» No. 34 din 1893. Iată considerentele acestei sentințe :

„Avînd în vedere că legea pentru regularea proprietății rurale din 15 August 1864, prin art. 7 declară inalienabile pămînturile foștilor clăcași, pe timp de 30 de ani și nu permite înstrăinarea acestor pămînturi de cît către comune sau către un alt consătean ; avînd în vedere că principiul inalienabilității pămînturilor rurale este menținut prin art. 133 al constituțiunei din 1866, iar prin legea din 13 Februarie 1879, pentru menținerea și executarea art. 7 al legei rurale, se declară nule, în trecut și în viitor, toate actele de înstrăinare ale sătenilor împroprietăriți, făcute către alte persoane, afară de comune sau un alt sătean neîmproprietărit ;

Considerînd că legiuitorul, prin legea rurală și prin legile posterioare, a avut de scop a creia mica proprietate și a lega pe proprietar de pămînt, spre a asigura astfel apărarea națională și conservarea familiei ;

Considerînd că în virtutea permisiunei acordate prin legile indicate mai sus, mare parte din sătenii împroprietăriți, înstrăinînd pămînturile lor chiar către consătenii neîmproprietăriți *pe prețuri neînsemnate*, revenisră la vechiul proletariat ;

Considerînd că legiuitorul constituant din 1884, îngrijat de această stare de lucruri, prin art. 162 din Constituțiune, declară inalienabilă încă pe 32 de ani, pămînturile foștilor clăcași, ale insurăților și ale acelor cari au cumpărat sau vor cumpăra pămînt de la Stat ; considerînd că prohibițiunea din art. 132 al Constituțiunei fiind imperativă și conținînd într'însa ideia inalienabilității în mod absolut, a abrogat dispozițiunile art. 7 al legei rurale și al legei din 13 Februarie 1879 în ce privește înstreinarea pămînturilor rurale către comună sau sătean neîmproprietărit ; considerînd că legiuitorul constituant nu s'a mărginit numai a înscrie un principiu general în art. 132, în ce privește pămîntnrile date sătenilor, ci a întins inalienabilitatea la pămînturile date însurăților, la aceia care au cumpărat sau vor cumpăra, în loturi mici, proprietăți de ale Statului, s'a ocupat de înstreinarea locurilor de casă ale locuitorilor din roză comunelor urbane, a aplicat inalienabilitatea la pămînturile vîndute locuitorilor din Dobrogea, a prevăzut din nou și a reglementat schimburile ; că ast-fel fiind, pentru rațiuni de înaltă ordine socială, a făcut o lege specială, prin care a definit în mod absolut orice fel de înstreinări a pămînturilor date sătenilor, permițînd numai schimbul ; etc.".

Ușor se poate înțelege deosebirea dintre această argumentare și cele precedente. O logică riguroasă aplicată la fapte exacte, căutînd și găsind adevărat-le motive care au existat la baza noului sistem. Această caracteristică o găsim la toate sentințele și deciziunile ce s'au pronunțat în același sens, dintre care mai principale sunt : a Tribunalului Suceava din 17 Dec. 94, a Trjbunalului Iași S. II din 7 Oct. 95, a Curții de Apel S. III din București din 13 Ian. 1896 și alte din 18 Martie 1897 și a Tribunalului Teleorman din 10 Oct. 1900 sub președinția d-lui I. Ph. Ghețu.

V. Cireș
avocat

De arendat sau de vînzare o vie — podgoria Breazu — fără plantație, cu pomi roditori, în întindere de 4 falci, avînd apă purgativă captată într'o fîntînă de 12. m. c.

A se adresa la d. dr. C. Miclescu, str. Ștefan cel mare No. 6.

70,000 Lei de dat pe prima hypotecă într'un imobil sau imediat după credit. A se adresa la d. avocat Eraclide, str. Sfi. Sava.

Dări de seamă

„Idei răzlețe"

Amicul nostru d. *Victor G. Cristofor*, e un tînăr de o mare valoare : inteligent muncitor și hotărît în acțiunile sale. Tinerii de azi sunt în parte prezumțioși, lăudăroși, doritori de situațiuni nemeritate. *Victor G. Cristofor* se distinge printre tineriii de azi prin acea cumpăneală în vorbă, măsură în acțiune și chibzuială în judecată. Și cu atît mai delaudă sînt aceste calități la d. *Victor G. Cristofor*, cu cît le posedă și ce un patrimoniu ereditar familiar, dar și le-a dobîndit și prin muncă proprie. Dar aceste calități nu l'au părăsit nici după ce și-a sfîrșit studiile, căci cel înzestrat cu ele a știut să și le păstreze prin o muncă continuă însoțită de o modestie neîntrecută.

Asemenea gînduri mi-au trecut cînd am citit broșura intitulată : *Idei răzlețe articole de ziare* de *Victor G. Cristofor*, Iași tipografib Goldner.

Broșura cuprinde articolele de ziar publicate de d. *Victor G. Cristofor* în *Opinia*. Subiectele tratate sînt variate. Așa de pildă : *Cartelurile, Asigurările muncitorești, asistența judiciară* și *stagiul avocaților, educația națională, jocurile de noroc la băi, reforme fiscale, subscripția națională* etc. și alte multe articole.

Nu am gîndul să analizez acele articole. Mi-e gîndul să spun, că în toate, în ori care articol se vede ideia limpede fără întortochieri ; se vede ideia teoretică și aplicarea acesteia la cazul concret pus în dezbaterea socială ca o chestie la ordinea zilei. Vezi cu *V. G. Cristofor* pe tînărul cunoscător al tuturor principiilor la care se referă și în același timp justa lor aplicare la cazurile concrete, la problemele reale ale societății noastre. Sunt rari tinerii de valoarea lui *Victor G. Gristofor*.

Ferice de partidul conservator-democrat, că are așa tineri.

Valeriu Hulubei

INFORMAȚII

Comitetul executiv al partidului conservator-democrat din Iași se întrunește zilnic, în localul clubului, la ora 5 jum. d. a.

D. Al. A. Badareu, a plecat aseară în Capitală de unde se întoarce în Iași mîine Miercuri dimineață.

Direcția teatrului național din Iași de acord cu comitetul teatral a suprimat pentru anul acesta toate beneficiile artiștilor.

Data nouilor alegeri pentru constituantă.—*In urma cetirei făcută eri la Senat și Cameră, chestia revizuirei articolelor menționate din Constituție a intrat în faza ei decisivă.*

*

Cu privire la formalitățile ce sunt de îndeplinit, iată cum glăsuește articolul 128 din pactul nostru fundamental:

„Puterea legislativă are dreptul de a declara că este nevoe de a se supune revizuirei dispozițiunile din constituție, anume indicate.

După ce cetirea va fi dată acestei declarațiuni de 3 ori într'un interval de 15 zile, în ședință publică, iar propunerea va fi fost admisă de ambele adunări, aceste vor fi disolvate de drept și nouile adunări vor fi convocate în timpul prescris de articolul 95.

Aceste nouă adunări vor proceda în de acord cu Regele la modificarea punctelor supuse revizuirei.

In acest caz, adunările nu pot delibera fără prezența a cel puțin două treimi din numărul membrilor ce le compun și nici o modificare nu va putea fi adoptată dacă nu întrunește cel puțin două treimi din voturile exprimate".

*

Cetirea cererei de revizuire fiind făcută eri, urmează ca parlamentul să fie disolvat în ziua celei de a treia cetiri, adică la 26 Martie viitor.

Se știe deasemenea că data minimală pentru nouile alegeri e de 25 zile și maxima la două luni.

In consecință alegerile pentru constituantă vor putea începe cel mai de vreme la 16 Aprilie și constituanta se va putea întruni în primele zile ale lunei Mai.

D-na Casuca Tincu, directoarea școalei de fete „Regina Elisabeta" a intervenit cu toată energia pe lîngă administrația comuuală ca să se schimbe localul școalei, care se află într'un hal de nedescris.

D-na Maria dr. Burstin a fost medaliată cu „Avîntul țării» pentru meritele dobîndite în calitate de secretară a «Crucei Roșii" secția Iași.

Trupa de operete Bărcănescu plătește teatrului național cîte 325 lei pe seară și 250 lei pentru un matineu, drept chirie a sălei.

Din nedreptățile de la c. f. r. din inspecția 6 mișcare Iași. — Subsemnatul Vasile Loghin frînar în stația Iași, vă rog să întrebați pe cei în drept pentru ce nu s'au expediat direcțiunei generale dosarul cu procesul meu, care s'a judecat cu ușile închise și fără a asculta martorii propuși de mine. Și dacă s'ar fi ascultat ar fi ieșit complecta mea nevinovăție.

Căci eu am fost cel bătut de impiegatul Ioan din stația Podul-Iloaei. Prin nenumărate presiuni făcute de consiliu în timpul judecărei procesului meu asupra martorilor care au fost propuși de mine, nimic nu li s'au luat în considerație. Și în cele din urmă tot eu am fost condemnat la destituirea din serviciu, cu drept de apel.

Și ca culme pentru a se vedea pînă unde ajunge persecuția contra mea, un nenorocit frînar, după o lună și jumătate dosarul tot n'a fost înaintat direcțiunei generale cu apelul care îl făcusem.

De și ducîndu-mă la inspecție și întrebînd dacă s'a expediat dosarul, am fost mințit zicîndu-mi-se că s'a trimes. Supun cazul onor direcțiunei generale pentru a lua măsuri.

Cunoscînd sentimentele de dreptate ale d-lui director general pentru cei mici, nu va lasa nepedepsiți pe acei culpabili din inspecția 6. Supun cazul celor în drept și la nevoe voiu reveni.

Primiți vă rog mulțumirele mele.

Loghin Vasile

Bisericești.—Aflăm, că părintele Zăhărescu din județul Suceava a fost recomendat ca protoereu al județului, în locul părintelui Valeriu Iordăchescu, care trece la Iași și căruia i se va acorda congediu în toamnă spre a se perfecționa. audiind profesori. destinși de la universitățile din occident.

— Membrii spiritualului consistor al Sf. Mitropolii a Moldovei s'au întrunit zilele aceste sub președinția părintelui Econom stavrofor Ioan Gotcu și au sorocit procesele care se vor judeca în cursul unei Martie.

— Aflăm că d. dr. Grigore Pișculescu în literatură Gala Galaction, defensor eclesiastic, se va hirotoni preot în cursul lunei Martie și va fi numit superior al Capelei din Paris, în locui P. C. Arhimandit Chesarie Stefano, care se retrage la pensie, pe ziua de 1 Aprilie.

— Zilele acestea a apărut în Capitală „*Candela*" o nouă revistă bisericească, care dă la iveală multe dedesubturi în chestia condamnărei „*Micii Biblii cu icoane*" urăm revistei apărute viață lungă spre a contribui la desvoltarea unei adevărate vieți bisericești.

— P. C. Revizor al Eparhiei Sf. Mitropolii a depus la cancelaria Sf. Mitropoli rapoartele sale, privitoare la revizuirea proceselor a mai multor preoți din eparhie.

Asta, în urma nemulțumirei I. P. S Mitropolit cu pedepsele date. Desigur că lumea juridică nu înțălege rostul amestecului puterei administrative în afacerile judiciare ; totuși, din nenorocire, se mai întîmplă în, afacerile bisericești, deși legea clerului a urmărit și în biserică independența puterei judecătorești față de puterea administrativă. Să sperăm, că la o eventuală modificare a regulamentului legei clerului se va expune mai clar principiile independenței și neînfluențărei puterei judecătorești de către puterea administrativă bisericească—Asta e interesul încrederei ce trebue să aibă justițiabilii în justiție.

Biroul internațional de pace de la Berna.—In urma hotărîrei congresului care s'a ținut la Haga, la 21 Aug. 1913, s'a întreprins o anchetă asupra consecințelor ce ar atrage, pentru diferitele țări sistemul de boicotaj vamal privitor la o țară care ar refuza să se supună unor sentințe arbitrale.

D. V. Radu, profesor de economia politică la școala superioară de comerț din Iași, a primit în acest scop, de la d. dr. Gobat directorul biuroului internațional de pace din Berna următorul chestionar, urmînd a răspunde pînă la 30 Mart st. n.

1) Țara dv. este obligată de a importa mărfuri, materii prime, sau obiecte de manufactură ?

2) Care sunt țările de la care țara dv. aduce cea mai mare parte din mărfuri, de materii prime și obiecte de manufactură de care are nevoe ?

3) Dacă țara dv. s'ar putea lipsi temporar de unul sau de altul din acești furnizori, ar putea fără multă dificultate să se aranjeze pentru a-și procura în alt chip ceia ce-i lipsește, d. x. mărind importul din alte țări ?

4) Reducerea sau suprimarea totală a exportării în una sau în alta din țăriie indicate mai sus, n'ar aduce țării dv. un prejudiciu grav ?

5) Ce urmări ar avea asupra situației economice a clasei muncitoare reducerea schimbului (import și export) cu țările mai sus indicate ?

Consiliul de higienă al județului a fost convocat peutru Luni la orele patru p. m.

La această ședință vor lua parte și medicii de plasă.

La institutul Sacre-Coeur s'a îmbolnăvit azi de anghină eleva Elene Talpă, în vrîstă de 16 ani.

A fost transportată la spitalul de izolare.

Vineri 28 a. c. la orele 5 Jum. precis d. I. Constantinescu va ține la Cercul didactic o conferință tratînd despre : Rolul Romîniei în mișcarea economică a lumei.

Intrarea liberă pentru toată lumea.

Școlare.—Ministerul de Instrucție a dat ordin ca atunci cînd se raportează închiderea vre-unei școli din cauza epidemiilor, să se înainteze și procesul verbal al medicului respectiv.

— Ministerul de Instrucție a luat dispoziția ca în localul școalelor primare să nu se mai permită a da baluri, nunți sau petreceri de tot felul, cu excepția serbărilor culturale și școlare urmate de dans și date în scop de a se aduce îmbunătățiri școalei sau bisericei.

—Excrocul experimentat N. Crăescu zis și N. Tomescu, învățător de tristă memorie la școala din Lupăria (astă-zi destituit), a făcut o ultimă excrocherie de 300 lei în dauna factorului postal D. Fedor.

In ultimul timp a cerut un post de învățător revizoratului școlar de Vîlcea.

Revizoratul din Iași, înștiințat, pregătește un raport de „recomandație".

D-nii căpitani de rezervă George Macri din Roman, Iancu Motăș din Vaslui și George Skarlet din Iași, au fost concentrați la Batalionul 4 Vînători, cu începere de azi trei zile, pentru efectuarea carnetelor de mobilizare a companiilor lor, pe periodul 1914—1915.

Următorii notari din jud. Iași au fost confirmați definitivi :

Cristea M. Cristea (Copou), Gh. A. Doroaei (Mogoșești), Leon Costăchescu (Scobinți), Casian Filipescu (Dumești), D. Delinescu (Erbiceni), D. Iordăchescu (Andrieșeni), I. Munteanu (Bivolari), Teodor Rusu (Șipote), Petru Țuțurman (Tomești) I. Gherasim (Roșcani), Ion Șubovici (Prisacani-Moreni) și C. Vulpe (Ungheni).

TEATRU NAȚIONAL

Opereta Bărcănescu

Marți 25 Februarie 1914

LAUTARUL

cu concursul D-nei

Virginia Miclora

și al Domnișoarei

Florica Florescu

Sinuciderea din Spineni.—Soldatul Ursache Ionescu Gheorghe din comp. 10, Reg. 13 Ștefan cel Mare din localitate, venind la locuința părintelui său din Spineni (com. Andrieșeni), s'a strangulat ieri la ora 12 din zi.

Cauza sinuciderii nu se cunoaște precis, dar se poate deduce după următorul fapt :

Ursache, cu puțin înainte de săvîrșirea actului disperat, spunea părintelui său :

« Tată. am pierdut plaiurile verzi, iar cazarma mă ucide.»

In urmă, nenorocitul s'a sinucis.

Dl. C. Pancu, meseriaș, președinte al corporației metalurgice din localitate, ne face cunoscut că, contrar unei informațiuni ce am primit din partea unui domn meseriaș, d-sa e înscris în noile liste electorale ale lașului și că noul club al meseriașilor este o organizație serioasă, nu o invențiune a d-sale.

La spitalul din Podul Iloae a fost internată în stare gravă copila Profira Elena Hîncu de 5 ani, din satul Zmeu, comuna Lungani, și asupra căreia s'a comis actul de viol, de către fratele ei vitrig Dumitru Florea Timoftei.

D. Dan sub inspector al băncilor populare a inspectat banca populară de meseriași *„Casa Muncei«* de sub prețidenția d-lui A. D. Atanasiu și a găsit totul în ordine și regulă.

A mai constatat cu mulțumire că deși capitalul e la început mai mic, deși anul excepțional, întot ce ne privește afacerile de bancă a dat un dividend de 8 lei 50 bani la sută.

Eri, d. dr. Vitner medicul spitalului Podul Iloaei, asistat de d. dr. N. G. Petrea administratorul plășei Bahluiului a făcut autopsia cadavrului lui Matei Balaban din Coarnele Caprei mort în urma loviturilor primite de la fratele său Vasile Balaban în seara de 17—18 curent.

Luni seara a plecat la București comisiunea profesorilor, de desemn, muzică și gimnastică, compusă din d-nii A. D. Atanasiu, D-na Luiza Col. Vrabie, d. Teodorescu, d-na Constandache, d. I. Bucovineanu și d-ra Tănăsescu spre a interveni la Minister pentru modificarea regulamentului și sporirea salariilor.

A apărut . « Angoisse d'Amour » un frumos vals compus de d. Basile Lupu Op. 26.

Astăzi, la ora 11 a avut loc în Capitală o întrunire a comitetului pentru strîngerea de fonduri necesare clădirei bisericei din Ierusalim.

Zilele aceste d. T. Burada împreună cu d. arhitect Buditreanu pleacă la Ierusalim pentru a supraveghia începutul construcțiunei, pentru care se știe, statul a acordat suma de 200.000 lei.

Printre năsăpirile de la Șapte Oameni, s'a descoperit o hrubă, în care s'au găsit adunate merinde în cantitate foarte mare.

Se fac cercetări pentru a se afla provenienta acestor aprovizionări.

D. Cavaroc, subdirectorul închisorilor, a inspectat eri penitenciarul din localitate. In acelaș timp d-sa a întocmit un tablou de grațiare, ce va fi înaintat Suveranului cu prilejul sărbătorilor de Paști,

Diverse întîmplări.

— Astă noapte a încetat din viața maica Elena Popovici, în vrîstă de 80 ani.

— Vasile Andrei, din strada Abator, în stare de beție, a lovit cu cuțitul pe Petrache Tomișteanu, care a trebuit să fie pansat la spital.

Laboratorul de Analize Medicale și Industriale

Doctor A. Ratianu

Chimist diplomat de la Universitatea din Geneva

— IAȘI — Strada Cuza-Vodă (Golia) 46 — IAȘI —

Execută : Cele mai complecte analize de urină, din punct de vedere chimic și microscopic; Analize chimice și microbiologice de lapte de la doici ; Analize bacteriologice de spute asupra bacilului tuberculozei ; Analize de secrețiuni uretrale asupra Gonococilor Neiser ; Analize alimentare de vinuri, lapte, făinuri etc. Analize de stofe din punct de vedere a compoziției și a conținutului în lînă, bumbac sau matasă etc. etc.

Cereți instrucțiuni pentru ori-ce analiză.

Cine vrea să fie primar al Iaşilor?

Alegători iaşani!

Stiţi cine va fi primar al laşilor, dacă reuşeşte lista partidului liberal? Auziţi şi vă minunaţi iaşani:

Primar al oraşului nostru este hărăzit a fi d. ANASTASE TRIANDAFIL.

Un anonim; un punct de întrebare; o esclamaţie de uimire şi de revoltă în acelaşi timp; o şaradă pentru iaşani:

Cine este d. Triandafil?

Se zice că ar fi o importaţie huşană; o specie de plantă exotică, adusă aci pentru a se da Iaşului un primar.

Cetăţenii sunt rugaţi a lua act de acest extraordinar eveniment şi extraordinar pericol: proclamarea d-lui Triandafil ca primar al Iaşului.

Cetăţeni alegători, feriţi laşul de această calamitate!

ULTIME INFORMAŢII

Putem afirma şi desfidem *Mişcarea* **să ne dezmintă în această privinţă că d. Anastasie Triandafil va fi primarul Iaşului, pînă după Constituantă.**

Desigur că cetitorii se vor întreba: cine ie acest domn Anastasie Triandafil?

Să sperăm că lucrurile se vor lămuri.

Intre d-nii C. Stere şi Crupenski. — *Vineri, inainte de a se proceda la compunerea listei liberale pentru colegiul I de comună, d. C. Stere, a vizitat pe d. Tică Crupenski acasă la d-sa şi i-a propus să accepte primariatul pînă după Constituantă.*

D. Crupenski, după ce a ascultat propunerea, a răspuns d-lui Stere:

— „Dacă n'ai fi în casă la mine, ţi-aşi fi dat un răspuns mai drastic.

Dar fiindcă eşti oaspetele meu, iată condiţiunile mele.

Accept primariatul, nu provizoriu, ci pentru tot timpul cît vor sta liberalii la putere.

Lista consiliului să fie alcătuită de mine şi în ea să nu figureze d. G. Mîrzescu. După aceasta, discuţiunea trecu asupra situaţiunii locale şi d. Crupenski şi exprimă din nou amărăciunea pentru modul cum a fost... abandonat în lupta pentru colegiul I de cameră. D. C. Stere insistă că şi-a făcut complect datoria, că are conştiinţa împăcată în această privinţă şi aşa mai departe.

Cum însă d. Crupenski nu păru de loc convins de sinceritatea spuselor „şefului" local, d. Stere sfîrşi prin a-i propune un arbitraj. Arbitrul să fie însu-şi d. I. Brătianu, şeful partidului; d. Crupenski refuză.

...Cine ştie, poate că prin refuzul acesta a făcut, fără să vree, un serviciu politic d-lui G. Mîrzescu, pe care e departe de a-l agrea.

Indemnizări de chirii la funcţionari.—*Se face mare vîlvă între funcţionarii publici circulările trimise de autorităţile centrale ministeriale la oficiile dependinte de administraţia lor prin care se cer* de urgenţa *tablouri de starea civilă a slujbaşilor de ambe sexele pentru a se întocmi listele generale, de felul cum se vor da indemnizările de locuinţe la toţi funcţionarii.*

Din spiritul circulărilor centrale reiese că sporul dat sub forma de indemnizări nu va avea in vedere numai *salariul, ci starea civilă şi socială a funcţionarului. Ministrul de finanţe vroia să ştie de fiecare slujbaş dacă e însurat sau nu, dacă are copii sau nu, dacă copii sînt majori ori minori, dacă are sau nu casă şi dacă are, de este sau nu grevate de datorii ipotecare.*

Odată aceste aflate de minister, toţi se întreabă, care va fi norma plăţii de indemnizare: se va avea în vedere salarul pe 2 luni şi jumătate, sau numai pe 2 luni; ori la salar se va avea în vedere ca spor *şi localitatea unde funcţionează, plătindu-se mai mult în oraşe mari şi mai puţin în oraş mici.*

Dar care nu fu mirarea, cînd de la acelaşi minister—ca de pildă cel al Instrucţiunei Publice—s'au trimes circulare de la direcţia II, şi nu s'au trimes încă de la direcţia I şi III-a. Se vede că ne aflăm în faţa unei mistificări generale. Guvernul d-lui Brătianu şi în special d. Costinescu vrea să înşele buna credinţa a funcţionarilor publici mănîndu-i în făgăduieli înşelătoare, ca pentru alegerile generale de Maiu să aibă voturile necondiţionate ale slujbaşilor Statului.

O lămurire se impune.

Ministerul de Război a comunicat că s'au luat dispoziţiuni ca imediat ce timpul va permite, cel mai tîrziu în Aprilie, să se facă în Iaşi recepţiunea «Aeroplanului Iaşilor.»

Consiliul judeţian. — Astăzi la orele 10 dimineaţă, s'au întrunit membrii consiliului judeţian, sub preşedinţia d-lui P. Fîntînaru, prefect de judeţ.

Au luat parte d-nii Andrei Badareu, preşedintele consiliului şi d-nii V. P. Popovici, P. Lapteş, N. Botez, N. Petriceanu, Maior Panaitescu, Dt. Tempovici, Caraiade, D. Brudea, Gh. Starcea, Gr. Oarză, N. Alexandrescu şi I. Mînghel.

Se citeşte decretul de convocarea consiliului.

D. Fîntînaru, prefectul judeţului, arată consiliului că renunţă la suma de 6000 lei ce se acordă de stat ca cheltueli de reprezentare şi roagă a se accepta ca această sumă să fie astfel întrebuinţată.

Pentru fondul cultural Spiru Haret 2000 lei, pentru fondul Elena G. Mîrzescu o mie lei, 12 premii pentru învăţătorii şcoalelor de adulţi rurale 600, 24 premii pentru elevii sîrguitori din aceste scoli 600; 8 premii pentru învăţătoarele care conduc şezătoarele ţărăneşti 400; 16 premii pentru eleve sîrguitoare ce frecventează aceste şezătoare 400; 5 pr. pentru învăţătoarele ce conduc grădini de copii 250, 5 pentru învăţătoare ce se disting în lucru manual 250; 10 sătenilor ce se ocupă cu grădini de zarzavaturi 250, şi 5 sătencelor care se ocupă cu ţesătoria.

După propunerea d-lui Petriceanu, la care se uneşte d, Popovici, se adaugă la art. I suma de 1000 lei, pentru 50 premii de acordat la cele mai bune gospodine din comună.

Se aprobă apoi budgetul ordinar, care are la venituri 405,332 lei şi 25 bani şi la cheltueli 404,319 şi 02 bani şi budgetul extraordinar, care are la venituri 42 mii 137 lei şi 89 bani şi la venituri 32500 lei.

In numele consiliului d. Petriceanu mulţumeşte d-lui prefect pentru fapta bună făcută, prin acordarea de premii din fondul de reprezentare.

Şedinţa de după amiazi se rădică, în semn de doliu pentru moartea lui Manariu, fost consilier.

Viitoarea şedinţă va avea loc Joi după amiazi.

Cercul Analelor. — *Vizita d-lui Jules Brun.* — Publicul eşan este informat că conferinţa lui Jules Brun, amînată din cauza unei boli grave a excelentului poet-publicist, a fost în cele din urmă fixată definitiv pe această Duminică, 2 Martie. Jules Brun care a ţinut deja o conferinţă la Cercul Analelor din Bucureşti despre «expresiunea iubirei în poezia populară romînă» şi-a început publicarea în jurnalul «La Roumanie» va da ieşenilor întâetatea unei conferinţe foarte interesante şi originale, pe care o va ţine apoi la Paris la Universitatea Analelor: *Istoricul şi desfăşurarea dreptului de datină în poezia populară romînă.*

Conferenţiarul-poet a împărţit în modul următor subiectul său:

1) Cuvinte Domneşti, 2) Isvoare şi definiţii, 3) Judecătorii de la Dunăre, 4) Tribunalul pădurei, 5) Torţa Răsbunătoare, 6) Publicanul şi dările grele, 7) O judecată în Istriţa,) 8) Solomon în Sandale, 9) A fost odată... 10) Balanţa şi paloşul alăturea de cobză.

Ar fi zadarnic să insist asupra interesului unei asemenea conferinţe a cărei subiect nu a fost tratat în mod satisfăcător de nimeni pînă astăzi. Trebuia un adînc cunoscător al limbei şi poeziei populare romîne, precum e Jules Brun pentru a încerca să desvolte cu succes acest snbiect. Publicul va asista de sigur în masă în aula universităţei, Duminică ora 9 seara, pentru a asculta pe celebrul folklorist care cu toate preocupaţiile-i multiple şi grijele de familie, a bine voit să consimtă să vie la Iaşi înainte de a pleca la Paris.

Biletele deja vîndute pentru conferenţa amînată „Expresiunea iubirei în poezia populară romînă" vor fi valabile la aceasta.

Persoanele care doresc să ascultepe excelentul autor al «Romancero-ului Roumain» şi cari n'au luat încă bilete vor putea să găsească cu începere de Mercuri la libraria Ionescu, Str. Lăpuşneanu şi la secretariatul cercului analelor, trecătoarea Banu de la 4 la 5 seara.

Q'on se le disè!

D. Ionescu, inspector de gimnastică a vizitat astăzi liceul naţional din localitate.

Se vorbeşte de înlocuirea d-lul St. Dragomir la catedra ce ocupă la conservatorul de declamaţie din Iaşi. E posibil ca să se dea catedra drept compensaţie d-lui Cîrjă, care a pătruns în listele electorale nu se ştie cum.

Aşteptăm să jubileze «Evenimentul» de schimbările proiectate la conservator.

D. C. Sporea insistă a i se da direcţiunea gimnaziului Alexandru cel Bun ocupată de d. I. Mitru.

Interesant este că d. Sporea nu are, propriu zis catedră la acel gimnaziu, ci numai două oare pe săptămînă, ca suplinitor.

D. Mitru, precît ştim, desfăşură o bună activitate la direcţia şcoalei, deşi pînă nu de mult nu avea nici locuinţă la şcoală —cedînd camerele d-sale pentru laborator—nici îndemnizaţie de chirie. In genere, principiul schimbării de directori s'a dovedit că e pernicios învăţămîntului şi sub d. C. Disescu ambii directori de gimnaziu au ramas neschimbaţi.

Suntem autorizaţi a dezminţi ştirea lansată de unii că partidul liberal ar fi oferit două locuri de consilieri în consiliul comunal viitor pentru doi reprezentanţi ai partidului conservator-democrat din Iaşi,

Nici o propunere de aseminea natură n'a fost făcută partidului nostru şi organelor lui autorizate.

Noul program de astă-seară Marţi 25 Februarie c. al cinematografului Pathé-Frères din sala Circului Sidoli, cuprinde printre altele:

«Lupta pentru existenţă», mare piesă în 5 părţi. Din seria filmelor de artă Pathé-Frères. Desfăşurare grandioasă, înscenare care merită toată lauda. In rolurile principale apare d. Alexandre şi d-ra Gabrielle Robinne steaua Comediei Franceze, frumuseţea fascinatoare a Parisului, celebra şi neegalabila artistă-dramatică franceză.

Un om fără noroc, scene foarte humoristice.

Moravuri şi obiceiuri din ţara brahmanilor. Interesante călătorii în India.

Noul program viitor se represintă Mercuri 26 şi Joi 27 Feb. Adevărul invinge, film danez cu Waldemar Psylander—Cel mai nou număr din Eclair-Journal—Milioanele lui Prince, comedie interpretată de neimitabilul humorist parizian, etc.

—

Iată lista **candiaţilor** partidului **conservator-democrat** pentru alegerea la col. 2 de comună:

Al. **A. Badareu,** fost ministru; V. **Arsene** fost consilier comunal, industriaş; **Gh. Skarlet,** avocat; **Justin Adace,** farmacist; **St. Georgescu** avocat; V. G. **Cristofor** avocat; **Claudius Rivallet**, proprietar şi căpitan C. **Palladi**, pensionar. V. **Pella**, fost deputat, avocat.

Serviciul telegrafic şi telefonic al „Opiniei"

Declaraţia d-lui Radoslavoff

Sofia.—Faţă de rezultatul alegerilor, d. Radoslavoff a declarat, că în cazul cînd nu va dispune de o majoritate mai mare, îşi va da demisia, de oarece aeeastă mică majoritate ar fi formattă de reprezentanţi turci şi nu vrea ca turcii să dictese în Bulgaria.

Preşedintele consiliului albanez

Roma. — Agenţia Stefani află din Durazzo că Turkhan Paşa, căruia principele Wied, i-a oferit preşidenţia consiliului, a telegrafiat anunţînd că soseşte la Durazzo la 12 Martie.

Accident mortal de aviaţie

Viena.—Primul locotenent Elsner cu un subofiţer aviator au căzut din aeroplan la aerodromul din Aspern.

Ambii au murit.

Alegerile din Bulgaria

Sofia.— Ştiri oficiale spun că guvernul ar fi obţinut pînă acum 130 mandate şi mai e sigur de alte cîteva. Agrarienii vor avea 50 locuri, democraţii 30. Pierderile socialiştilor sînt însemnate.

Mişcare în magistratura

Bucureşti. — La Casaţie, în locul vacant, va fi numit d. Ştefan Stătescu, actual procuror şi cumnat al ministrului de justiţie, d. Victor Antonescu.

De drept pentru acest loc era desemnat d. Budişteanu de la secţia III-a a curţei de apel. D-sa, însă, se apucase să facă cerere de regularea drepturilor la pensie. Dacă, însă, d-sa va reveni asupra acestei cereri ie probabil că d-sa şi nu d. Stătescu va fi numit.

In unul din cele două locuri vacante de la Curtea de apel din Bucureşti va fi înaintat d. Algiu dela secţia II-a a tribunalului.

Procuror de Curte la Iaşi

Bucureşti.—Procuror de Curte la Iaşi, în locul d-lui Ghinea-Ionescu va fi numit d. Vasile Rugină, fost prezident la Roman, pus în disponibilitate pe timp de doi ani, cînd cu cunoscutele incidente din acel oraş, cu ocazia alegerilor generale din 1911, cînd d. Marghiloman a fost ministru de interne.

Teribil incendiu în America

Saint Souis.— Casa clubului atletic din Missuri a ars. Sînt 7 morţi şi 50 răniţi; mulţi sînt dispăruţ.

Se crede că în momentul izbucnirei incendiului se aflau câte-va sute de persoane în local.

Pagubele sînt evaluate la 1 milion dolari.

Suspendarea inamovibilităţei în magistratura

Bucureşti. — In vedere că principiul inamovibilităţei în magistratură va fi înscris în constituţie inamovibilitatea în magistratură va fi suspendată. Se va proceda la revizuirea situaţiilor tuturor magistraţilor şi, numai cei confirmaţi vor deveni inamovibili, pe baza principiului înscris în pactul fundamental.

Furtul din Tecuci

Tecuci.—D-na Zotta, mare proprietară, a reclamat parchetului, că în noaptea de 22 Februarie, i s'a furat din odaia de culcare un geamandan, în care avea 15,000 lei in bancnote a 100 lei. Polite în valoare de 30,000 şi bijuterii in valoare de 15,000 lei.

Cercetările au fost începute imediat. Geamandanul gol a fost găsit într'un tufiş din grădina casei.

De ocamdată bănuelele cad asupra ordonanţei unui ofiţer, care şede în aceiaşi casă.

Starea Reginei

Bucureşti.—In „Monitorul Oficial" de azi a apărut buletinul următor:

«M. S, Regina este vindecată de cele două operaţii, de care a suferit. Rezultatul a fost foarte bun. Totuşi M. S. va avea încă nevoie de un timp de linişte. Nu se vor mai publica buletine.

(s) **dr. Landolt**
dr. Mamulea

In lagarul conservator

Bucureşti.—In urma audienţei d-lui Marghiloman la M. S. Regele se observă în lagărul conservator două curente cu privire la revizuire.

Unul pentru conciliare şi tranzacţie cu guvernul — reprezentat, între alţii, şi prin d. C. C. Arion, cari în declaraţiile de ieri de la Cameră a şi cerut guvernului să-şi formuleze precis reformele spre a putea fi cercetate.

Altul, revoluţionar, cu perzistenţa în negativitate—reprezentat prin d. N. Filipescu.

Este de văzut care curent va triumfa.

Declaraţii la Senat

Bucureşti.—Intru cît Jean Lahovari şi Al. Marghiloman au sosit aseară tîrziu la Senat probabil că d-nealor vor face astăzi declaraţii la Senat, în legătură cu cetirea declaraţiei de revizuire.

Consiliu de Coroana

Bucureşti.—Mîine are loc un consiliu de Coroană. care se va ocupa exclusiv de chestiunea reformelor şi a revizuirei Constituţiei.

Congresul funcţionarilor de la C. F. R.

Bucureşti. — Mîine începe în capitală congresul funcţionarilor de la C. F. R.

Congresul se va ţinea în sala Ateneului.

Romînii şicanaţi în Ungaria

Bucureşti.—Din Buda-Pesta vine ştirea că un romîn originar din comuna Copou jud. Iaşi, cu numele de Gheorghe Cadere s'a plîns consulatului romîn de acolo, că mergînd la Bistriţa, în Ungaria, pentru a cumpara nişte lemne, a fost arestat şase zile şi ţinut în beciul jandarmariei, pe motiv că ie un agitator romîn.

Se mai confirmă faptul că, de cînd cu atentatul din Debreţin, ungurii văd în ori ce călător venit din România un agitator.

Data alegerilor pentru Constituantă

Bucureşti.—Guvernul a dat adesiunea sa la interpretarea că cele 15 zile, durata de la o cetire la alta a declaraţiei de revizuire, se socotesc nu de la data cetirei ci de la data cînd aduuarea a votat declaraţia.

Cu chipul acesta nu se va fi terminat cu cele trei cetiri de cît între 14 şi 16 Aprilie, aşa că alegerile pentru constituantă vor începe între 5 şi 6 Mai.

In caz dacă s'ar fi dat o altă interpretare, alegerile ar fi putut începe la sfîrşitul lui Aprilie — dar în acest caz ar fi fost nevoie de o lege specială pentru modificarea legei electorale, pentru ca alegerile pentru balotagii, care ar fi urmat să aibă loc după 1 Mai să se facă tot cu listele vechi.

La ora 8 seara, „Opinia" va apărea în ediţie specială, cu darea de seamă a declaraţiilor făcute la Senat de către reprezentanţii autorizaţi ai tuturor partidelor, şi cu care ocazie partidul conservator s'a declarat revizionist.

DEBORA DIAMANT
MAYER BROCINER
LOGODIŢI
Iaşi Roman
Februarie 1914
In locul oricărei alte înştiinţări

Berăria „LUTHER"
— PIAŢA UNIREI —
Primul local de consumaţii cu băuturi indigene şi străine.
Bucătărie de primul rang. Mîncări calde şi reci la ori-ce oră din zi şi noapte.
Bere specială din renumita
Fabrica „LUTHER"
Bere neagră Bock şi *Bere blondă* a la München.
CONCERT
sub conducerea maestrului *Gh. Drîgoi*
Simbătă, Duminicele şi sărbătorile
Matinee de promenadă
Localul este încălzit cu calorifere.
Se primesc abonamente lunare.

Stejar, *grinzi, furci, şarampoi, pari pentru vie etc., din PADUREA POPRICANI lîngă Iaşi, se vînd cu preţ avantajos.*
Informaţiuni la zisa pădure.

ISRAEL BROIDE
Depozit de saci, ţoluri şi sfoară.
De vinzare şi închiriat *cu preţuri reduse.*
Iaşi str. Anastasie Panu 13.

Preda Limba Franceza
Profesor francez asigurînd perfecţionarea în scurt timp.
Réné Griffon
29, Toma Cosma

Armasar **frumos tînăr (5 ani) înalt, negru este de vînzare. A se adresa D-lui Dr. Ratianu str. Cuza-Vodă 46.**

RENUMITUL MAGAZIN DE MU ICA

„LA INGER“

IAŞI.— Strada Stefan cel Mare No. 4.—

Face cunoscut Onor. sale clientele, cît şi Onor. Public, că, cu ocazia Sft. Sărbători a mărit Magazinul său şi i-a sosit un **Mare transport de Gramofoane**, reputata marcă **Inger** precum şi **Parlofoane fără goarnă** ncepînd de la **Lei 35** pînă la **700.**

Asemenea a primit **25,000** plăci, începînd dela **2** pînă la **35** Lei bucata, cu **ultimele noutăţi** ca: **Dansuri, Opere** şi toate operetele noui, cîntate de artiştii trupei **„Grigoriu“**, precum şi **Plăci speciale** cîntate de celebri artişti ca **Carusso, Tita Rufo, Tamgua** etc.

Vast asortiment de **Instrumente muzicale, Maşini de cusut Biciclete, Arme de vânat, Revolvere, Case de bani, Ceasornice Pendule, Mobile de lemn şi fer** etc.

Vinde şi cu plata în rate.

JACQUES CALMANOVICI
Strada Mare No. 4

Filiala. — Paşcani str. Mare
Succursala. — Codăeşti, Jud. Vaslui

25 % !

ECONOMIE

PRIN INTREBUINŢAREA

Săpunului Popular

DIN FABRICA „STELLA“ BUCUREŞTI

PHOSPHATINA FALIÈRES

Cel mai bun aliment al copiilor

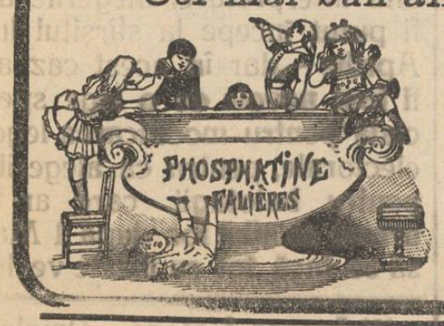

Recomandat de la vărsta de 7-8 iuni, in momentul inţercărei şi in timpul creşterei. — Ajută dentiţiunei şi formărei oaselor. — Previne sau opreşte diareea aşa de frequentă in timpul căldurilor.

Folositoare tuturor stomacurilor delicate, bătrânilor, convalescenţilor.

PHOSPHATINA FALIÈRES este inimitabilă.

DEPOSIT GENERAL:
6, Rue de la Tacherie, PARIS *şi pretutindeni.*

FABRICA DE

Cafe turcească şi coloniale

SETRAC H. OHANNESIAN

Este cea mai bine asortată în *Undelemnuri* de la cele mai renumite fabrici fraţuzeşti, grecesti, şi turceşti, *Cafea* Martinică, Ceylon, Moca, Santos, Jafa, A merica şi Henriol. *Ceai* rusesc, englez indian şi *franţuzesc Colonial.*

Rahat de *Constanţinopol, Smochine* şi *Malaga* de *Smyrna, Marmelade* şi *Caramele* ruseşti, *Cacao şi Ciocolate* de la cele mai renumite fabrici.

— Conserve „COROAN A“ —

Dacă doriţi să fiţi bine serviţi cu marfă proaspătă şi mai eftin ca or unde vizitaţi Magazinul de Cafea şi Coloniale **Setrac H. Ohannesian**
str. Cuza Vodă 42

„OPINIA“

ORGANUL PARTIDULUI CONSERVATOR-DEMOCRAT

Apare zilnic la orele 5 p. m.

Cu ultimele ştiri telegrafice şi telefonice din ţară şi străinătate

Ziarul cel mai răspândit şi mai bine informat

REDACŢIA: Clubul Conservator-Democrat, Piaţa Unirei

ADMINISTRAŢIA: Tipografia H. Goldner, str. Gh. Mîrzescu

9 ANI DE SUCCES 9

Cinematograful Pathé Frères

Sala Circului Sidoli

Reprezentaţii în fie-care seară la orele 9

Duminicele, Sâmbetele şi Serbătorile, câte

Două Matineuri, la 3 şi 5 ore

Pe ecranul nostru apar toţi corifeii marilor teatre din Paris, Berlin, Kopenhaga, Viena, Roma, Milano. etc. ca: Sarah Bernhardt, Jane Hading, Etiévant, Alexandre, Robinne, Wiehé, Psylander, Henny Porten, Asta Nielsen, Max Linder, Prince, etc, etc.

Dreptul de excluzivitate a tuturor filmelor Pathé e concesionat numai filialei din Iaşi (Circul Sidoli), asemenea ne bucurăm de privilegii de la cele mai mari case care editează filme de lung metraj.

CINEMATOGRAFELE PATHE FRERES

sunt răspândite pe întreaga suprafaţă a pământului. Ele sunt vizitate de pătura cultă, de întreaga elită şi de toate straturile sociale.

Cinematografele Pathé Frères distrează, dând în acelaş timp cultură şi educaţie.

Pe cei câţi-va metri de pânză se resfrânge vastitatea tuturor domeniilor activităţei omeneşti; această pânză întrupează pedagogia şi întreaga enciclopedie.

Filme de popularizare ştiinţifică.—Escursiuni prin cele mai pitoreşti regiuni din întregul univers.—Toate sporturile moderne.—Vulgarizarea idustriilor.—Manevrele armatelor pe uscat şi pe mare.—Invenţiile şi noile descoperiri.—Pathé-Journal şi Eclair Journal, ziarele însufleţite care ne arată în fie-care săptămână tot ce se întâmplă mai de seamă în lumea toată. etc. etc.

Comedii, scene hazlii, scene artistice de varieteu, redare cinematografică a scrierilor celebre, etc. etc.

TOTUL REDAT CLAR ŞI PERFECT

Stagiunea de iarnă în vasta Sală Sidoli, cea de vară în Grădina Traian, anume aranjată pentru reprezentaţii cinematografice.

S'A REDESCHIS

Hotelul şi restaurantul „CENTRAL“

— Iaşi, Strada Gh. Mîrzescu —
Vis-a-vis de Tip. H. Goldner

ARANJAT CU MOBILA NOUA

Bere, vinurile cele mai bune şi Aperitive speciale

sub direcţiunea cunoscutului **Leon From**

Preţuri foarte convenabile

Se primesc Abonamente Lunare trimis la Domiciliu.—Asemenea se primesc angajamente pentru Nunţi şi Baluri

CROITORIA BARBATEASCA

„LA MARCHIZUL“

Primeşte comenzi după ultimele jurnale de mode strâine.

Croiala Artistică

bogat asortiment în stofe engleze şi franceze, prima calitate

Dacă veţi ad fiţi bine îmbrăcaţi şi eftin

Vizitaţi: Croitoria
„La Marchizul“
Str. Lăpuşneanu 21

O FRUMOASA fotografie puţeţi obţine numai în atelierile cunoscutului fotograf al Curţei Regale **WEISS** din Piaţa Unirea

3 LEI 6 FOTOGRAFII c. postale:

SALI PORJES

Vechea şi renumita Magazie de MODE ŞI CONFECŢIUNI PENTRU DAME

aduce la cunoştinţa Onor. sale clientele şi a Onor. Public, că s'a mutat şi nou aranjat în **PIAŢA UNIREI**, *vis-a-vis de Hotel Trajan, casa fost „Banca Moldova“, unde a înfiinţat şi un atelier pentru Confecţiuni.*

Sanatorul Dr. Tzaicu

IAŞI, str. ZIMEU No. 8

Chirurgia. Complect şi perfect instalat din punct de vedere chirurgical. Săli speciale pentru operaţiile septice şi aseptice. Sală de sterilizări cu aparatele cele mai noi. Instrumentar ireproşabil. Se practică ori ce intervenţii.

Secţiunea de Chirurgie ortopedică prevăzută cu o instalaţie specială de **Mecanoterapie.** Se aplică aparate ghipsate, bandaje, se face gimnastică ortopedică, redresări, extensiuni etc. Se tratează: deviaţiile coloanei vertebrale, Mal de Pott, coxalgii, fracturile, luxaţiile, artritele, ankilozele etc. etc.

Facerea. Sală specială. Moaşă diplomată în permanenţă.

Medicina. Se primesc toate maladiile. Se tratează bronşite cronice, emfizemul pulmonar, scleroza pulmonară, aderenţile pleurale cu aparate de gimnastică respiratorie.

Boli nervoase. *Electroterapie*, curenţi electrici băi electrice, masaje vibratorii electrice, epilaţie electrică. *Hidroterapie.*

Se tratează *sifilisul* prin noile metoade: *injecţii Ehrlich* (606) sau mercur după indicaţii. Se execută toate *regimurile.* Se fac *analize* de sânge, urină, spute; sero-reacţiunea Wassermann. Se primesc în pensiune convalescenţi şi infirmi.

Directorul şi internul locuesc în sanatoriu. Ingrijire serioasă şi foarte conştiincioasă. Preţurile adaptate la toate straturile sociale. Policlinică, consultaţii între 1—3 p. m. Prospecte la cerere. Telef. 52.

Tipografia H. Goldner, strada Gheorghe No. 17 Mîrzescu

Ediţia II

5 BANI

ABONAMENTE

Un an . . . 20 lei
6 luni . . . 10 lei

OPINIA

ANUNŢURI

Un rând pag. III, 50 b.
„ „ „ IV, 40 „

5 BANI

ZIAR CONSERVATOR-DEMOCRAT

Administraţia: Iaşi, str. Gh. Mirzescu 17 | Sub direcţiunea unui Comitet | Anul XI—No. 2114 - Mercuri 26 Febr. 1914

Partidul conservator se declară pentru revizuire

— D. BRATIANU face declaraţiuni importante —

— Dezbaterile de la Senat. — Din ce cauză a plecat guvernul de colaborare. — Partidul conservator pentru revizuire. — Violenţele d-lui Filipescu. - Discursurile

Se ştia de mai înainte că d. Al. A. Marghiloman va face astăzi o declaraţie la Senat în numele partidului conservator şi în chestia revizuirei constituţiei.

In acest scop d. Ionel Brătianu a venit de la Cameră la Senat.

Puţin după deschiderea şedinţei d. Al. Marghiloman face aceiaş declaraţie pe care d. C. C. Arion a făcut'o ieri la Cameră.

D. **Ionel Brătianu**, *luînd cuvîntul spre a răspunde la declaraţia făcuta de d. Marghiloman spune că nu'l surprinde atitudinea conservatorilor deşi ei ar fi trebuit să ştiecă chestiunea revizuirei datează de trei ani încoace. Cu atît mai mult îl miră declaraţia cu cît ea vine de la d. Marghiloman, care ar fi trebuit să ştie că aceassta chestie ie de mult la ordinea zilei şi* **că guvernul de colaborare a fost nevoit să părăsească puterea tocmai fiind-că, în urma campaniei din anul trecut, chestiunea reformelor şi a revizuirei constituţiei a fost pusă imediat şi cu caracter urgent la ordinea zilei.**

Continuînd d. Brăteanu îşi exprimă speranţa că declaraţia cetită în -numele conservatorilor nu va avea nici o urmare.

D. **N. Filipescu** *declară din contra că această declaraţie va avea urmări.*

* * *

D. Al. Marghiloman ia pentru a doua oară cuvîntul şi declară că partidul conservator este şi el doritor ca temeliile vieţei noastre politico-sociale să se aşeze cît mai temeinic. Voieşte, însă, să se ştie ceva mai precis în privinţa celor ce va preconiza guvernul. Se va face expropierea în urma unei juste şi prealabile îndemnizări în bani? Se vor institui instituţii care singure vor avea căderea de a se pronunţa dacă, cît şi cum trebuie să se facă exproprierea?

Desigur că sub această formă şi în aceste condiţiuni nimenea şi nici partidul conservator nu poate să facă vre-o obiecţie.

Această declaraţie a d-lui Marghiloman provoacă uimirea tuturor celor prezenţi, iar toate privirele se îndreaptă spre d. Filipescu, care, livid. remine nemişcat la locnl său.

* * *

Vorbind apoi de problemul politic d. Marghiloman spune că toată lumea este de acord că abizul de astăzi dintre orăşeni şi săteni trebuie să dispară· *Ar dori, însă, să nu se adevărească spusele acelora care afirmă că ar fi vorba de o reformă graţie căreia oraşele ar urma să fie înecate de săteni.*

* * *

Ia apoi cuvîntul d. Barbu Păltineanu, care, după ce aprobă, în mod personal, reformele în sine—neprecizate încă în privinţa amănuntelor—relevă cu multă ironie faptul **că de unde partidul conservator era pînă acum ultra-antirevizionist, din senin şi fără o explicaţie plauzibilă acest partid se declară revizionist.**

D. **Brătianu**, luînd pentru a doua oară cuvîntul ţine să restabilească atitudinea celor două partide de opoziţie, în urma declaraţiilor făcute de reprezentanţi.

In cursul cuvîntărei d-lui primministru, d. Filipescu protestează contra faptului că d. Brătianu numeşte şi pe conservatori-democraţi drept partid.

La această apostrofă d. Xenopol cere cuvîntul.

* * *

Fostul ministru de industrie zeflemiseşte alurile d-lui Filipescu şi arată că poate singur acest domn în ţara romînească mai poate sta la îndoială cu privire la legitimitatea partidului conservator-democrat.

D. Marghiloman atunci intervine pe lîngă d. Xenopol şi accentuiază că d. Filipescu n'a protestat impotriva titulaturei de partid ci a faptului că d. Brăteanu vorbea „de celalt partid conservator".

* * *

Strîns cu uşa d. Filipescu ia, în cele din urmă cuvîntul, şi se explică cu conservatorii-democraţi, nu cu guvernul, ale cărui proiecte de revizuire sunt în discuţie.

D-sa declară că n'a admis guvernul de colaborare de cît în ultimul moment şi s'a despărţit de acest guvern pe tema politicei lui externe.

D-sa spune că cere să fie lămurit de ce guvernul de colaborare a propus Bulgariei 100000 de soldaţi care să meargă la Ceatalgea şi 300.000,000 lei. Dacă va fi lămurit în această privinţă, va vedea dacă este cazul să fie de acord cu politica externă a guvernului de colaborare.

* * *

Discursul d-lui Filipescu luîndo astfel de turnură puţin serioasă, nimenea n'a mai luat cuvîntul şi discuţia a fost declarată închisă.

CAMERA

Şedinţa se deschide la ora 2.

După cîteva comunicări fără importanţă, se intră în ordinea zilei: discuţia mesagiului.

D. Banu dă cetire proectului de răspuns la mesagiu, după care ia cuvîntul d. Luca Elefterescu. Deputatul de Prahova, după ce se asociază în numele partidului conservator la omagiile pentru Coroană, spune că iera de aşteptat ca guvernul care vine cu proiecte de revizuiri de constituţie să facă cel puţin alegeri libere. Or, alegerile actuale au fost patate de violenţe şi samavolnicii.

Şedinţa continuă.

Sosirea d-lui Take Ionescu

Bucureşti.—Şeful partidului conservator-democrat a sosit astăzi în Capitală, cu expresul orient.

ABONAMENTE

5 BANI

Un an . . . 20 lei
6 luni . . . 10 lei

OPINIA

ANUNŢURI

Un rând pag. III, 50 b.
„ „ „ IV, 40 „

5 BANI

ZIAR CONSERVATOR-DEMOCRAT

Administraţia: Iaşi, str. Gh. Mironescu 17

Sub direcţiunea unui Comitet

Anul XI—No. 2115—Joi 27 Febr. 1914

Către alegătorii pentru comună

Domnule alegător,

Pentru Duminică, 2 Martie şi pentru Marţi, 4 Martie, sunteţi chemat să desemnaţi prin votul D-voastră, pe aceia cărora voiţi a le încredinţa conducerea gospodăriei comunale.

Nici o dată poate, pentru cetăţenii Iaşului, votul n'a putut avea o mai mare importanţă de cît de această dată. De aceia înainte de a pleca la urnă, vă rugăm să faceţi apel la memoria D-voastră, să examinaţi cele întîmplate în trecut la Comună, să scrutaţi conştiinţa şi să trageţi încheeri înţelepte pentru present.

Vă este recent în mintea fiecăruia cîtă străduinţă a pus destoinicul nostru prieten, G. Lascar, ca Primar, pentru îndreptarea neajunsurilor de care suferea populaţia Iaşului.

Partidul în numele căruia ne presentăm înaintea D-voastră a făcut totul pentru înalţarea Iaşului şi priu reprezentanţii săi a isbutit ca Guvernal să pună la dispoziţia comunei mijloacele prin care să se rezolve chestia apei, canalizare şi pavarea stradelor.

In 1905 am lucrat pentru ca Iaşul să aibă 13 milioane pentru apă şi canal şi cu toate acestea, în 1914 tot în numele acestei chestii solicităm increderea D-voastră, fiindcă chestia apei tot nu e complect resolvită.

Pe temeiul sumelor cheltuite, Iaşul trebuia să aibă zilnic 20 mii m. c. apă; în realitate însă nu are de cât vr'o 9 mii, şi aceştia cu mari intreruperi de zile şi chiar aproape săptămînă.

Stiţi cu toţii că marele lucrări începute sub primariatul lui Lascar au fost continuate sub o altă administraţie care le conducea din şi biurou de aceia suntem in starea care o cunoaşteţi cu toţii.

Lucrările de canalizare tot aşa de bine au fost conduse, in cât la terminarea lor trebuia să-ţi astupi nasul pentru a-ţi putea plăti unicul, dar marele farmec al laşului — preumblarea la Copou.

Se pare că oraşul nostru, părăsit şi decăzut economiceşte, ar fi fost ursit să nu-şi poată asigura nici măcar viaţa igienică.

Domnule alegător,

Vă cerem încrederea şi votul pentru a putea desăvîrşi opera începută tot de noi—aceea de a da Iaşului siguranţa soluţiei în chestia apei.

Vă cerem votul pentru a putea îndeplini şi cealaltă mare operă edilitară — o circulaţie civilizată pe drumurile Iaşului — acum mai ales de când, graţie tot d-lui Al. A. Badareu, s'a înscris în bugetul Ministerului de Lucrări Publice, anuitatea de 100 mii lei, pentru un împrumut contractat deja, de 2 milioane.

Domnule alegător,

Avem convingerea că pentru îndeplinirea acestor lucrări de edilitate, nu este nevoe de oratori de ocazie, ci de oameni de acţiune.

Noi am dat dovadă de aceasta şi ne angajăm şi pentru viitor la o muncă fără preget pentru binele Iaşului, pentru rezolvirea marilor probleme care şi azi apasă viaţa locuitorilor.

Şi am dovedit că nu ne angajăm de cât la ceea ce credem posibil şi corespunzător convingerilor noastre şi că ne ţinem cu sfinţenie de angajamentul luat.

Aşa va fi şi acum.

Votaţi dar listele, care pentru Colegiul I-iu începe cu G. Lascar şi pentru colegiul II cu Al. A. Badareu.

Candidaţii partidului conservator democrat

MICI POLEMICI

D. P. P. Carp n'a lasat pe d. C. C. Arion să-l laude, cînd vorbia contra exproprierei.

...D. P. Carp este un mare... expropriat, de cînd ai lui i-au luat şefia.

*

Cineva a jucat o festă d-lui Cuza trimiţîndu-i un ziar — anume confecţionat — în care enumerarea articolelor din Constituţie supuse modificării începea cu art. 7 în loc de 19.

De spaimă, d. Cuza fuge la Bucureşti, deşi nu are loc nici-o discuţie la mesagiu.

*

De ce cere d. Sporea directoratul?
Ca să... sporească salariul.

*

Mai compromiţătoare pentru prinţul Griguţă decît toată chestia... gunoaielor, este că vrea să-l... curăţe de pete ziarul lui Bogdan-Ciupeşti.

*

Caii internaţi la clinica din Păcurari a d-rului Buzenchi au declarat grevă, auzind că li se trimite d-rul Pikiu Iamandi, să le ţină curs.

D-rul Sion a fost înştiinţat de urgenţă.

*

Ieri s'a tipărit că d. C.B. Penescu a fost « distins » de « Evenimentul », în loc de « distrus ». Tot acolo vine, nu-i vorba...

*

Algebră electorală.

De ce l'au opus liberalii pe X... zis şi Triandafil candidaturii lui Gh. Lascar?

Acesta fiind bun matematician, ii s'a oferit o... necunoscută sub formă de X.

*

Afişul candidaţilor conservatori este compus din multe feluri de litere.

...Lipsă de caractere... tipografice.

NOTA ZILEI

Cealibariatu.

Mult amuzanta « Redeşteptare » se ocupă iar şi iar de chestia femeei-avocat şi să vedeţi cum combate de al dracului pe... antifemenişti:

«Se mai reproşază femeilor, că prin cîteva avocate se perde destinaţia lor de la adevaratul scop, adică de procrearea copiilor ca şi cum numai ele sunt vinovate, că nu se înmulţeşte populaţia, pe cînd miile de funcţionari celibatari, nu se însoară şi de şi ar avea mijloace să faşă fericirea unei fete care îmbătrînesc în casa părinţilor, indică n'au milovnu, pe cînd cu o întreţinută poate să trăiască fără ca dînsa să fi adus ceva.

...Iacă ce face cealibariatu şi guvernul ar face foarte bine să fi supună la plata unei taxe, că prea sunt destrăbalaţi cea mai mare parte, care ne avînd familie şt copii nu pot avea nici un ideal folositor ţărei.»

Vai, cealibariatu,—iată duşmanul.
« Redeşteptarea » a pus punctul pe i!

Munca lui Sisyph

Discuţia pasionantă din şedinţa de eri a Senatului se poate sintetiza în falimentul unei îndelungate „opere" a partidului conservator-reacţionar: dorinţa de a distruge partidul conservator-democrat.

O dorinţă obsedantă, permanentă; o dorinţă care, în anumite momente, părea că a devenit o manie şi care, în cele din urmă, s'a prăbuşit în chip lamentabil terminîndu-se printr'acea dureroasă priveliste de a se vedea partidul istoric al vechilor conservatori divizaţi în grupuri şi în... persoane, ne mai pntîndu-se deosebi cine pe cine reprezintă, cine în numele cui vorbeşte...

D. P. P. Carp — interzicînd d-lui C. C. Arion de a-l „apăra", în timp ce fostul şef de partid vorbeşte numai în numele unui trecut.

D. N. Filipescu descoperit ca un om în conflict perpetuu cu ai săi.

D. Marghiloman, afectînd de a rosti părerile şefului partidului—d. Maiorescu —şi contrazicînd pe ceilalţi.

Şi aşa mai departe!

Ce contrast între aceste frînturi ale unui glorios partid din care d. Ionel Brătianu amintia cu o mefistofelică stăruinţă. în Senat, că o nouă fracţiune importantă—cea universitară—este în complect dezacord—ce contrast, zicem, cu blocul strîns unit şi omogen al partidului conservator-democrat.

Cele întîmplate sunt urmarea logică a sforţărilor sterile pe cari — cu sacrificii morale şi materiale—le-au făcut sectarii pretinşi conservatori, ca să „distrugă", în loc să creeze şi să scape de stîrpiciunea care-i va omorî.

Vroiţi o dovadă că altă-ceva n'au dorit, n'au făcut chiar în această din urmă campanie electorală?

Cetiţi spovedaniile « Evenimentului » cu data de 25 Februarie:

« ...Nici-odată politica Iaşului n'a fost mai puţin independentă, de politica generală, ca acum. Un singur ţel: *distrugerea takizmului.*

« ...Ziarul nostru, trebue să recunosc, are un mare cusur. Scris de cele mai remarcabile forţe ale condeiului, cheltueşte prea multă vlagă în *opera de distrugere a takismului local.*

Subiectele sunt uşor de tratat, veşnic ademenitoare, veşnic nouă şi inedite, *dar la urma urmei, învrăjbirea nu este o putere creatoare* ».

...Au început să se îngrozească de deşertăciunea morală a „operei" lor în faţa prăpastiei şi a golului ce ameninţă să-i înghită. De peire însă nu vor scăpa!

□

ECOURI

Origini modeste.—De multe ori din familii modeste au eşit oameni mari; şi din contra, din familii bogate rar au eşit, după cum ne-am fi aşteptat, oamenii capabili şi utili omenirei.

Pentru că ceea ce formează valoarea omului astăzi nu este numele ce-l poartă averea ce posedă sau poziţia socială pe care a cîştigat-o cine ştie prin ce mijloace. Meritul cuiva stă astăzi în valoarea personală făcută prin muncă perseverenţă, o viaţă regulată şi dorinţa sau chiar trebuinţa ce are de a întrebuinţa timpul şi facultăţile sale într'un chip util şie-şi şi omenirei, lucruri la cari se poate deda numai un spirit de elită.

In privinţa aceasta, istoria ne dă multe exemple de oameni mari eşiţi din familii foarte modeste.

Aşa bună oară: Copernic a fost fiul unui brutar, Keppler fiul unui cîrciumar şi el însuşi la început a fost băiat în cîrciumă; Newton fiul unui mic proprietar; Laplace, al unui ţăran sarac.

Lagrange, astronom şi matematician, a fost fiul unui casier ruinat a cărui familie căzu în mare sărăcie. «Dacă aş fi fost bogat, zicea de multe ori Lagrange, n'aş fi devenit fără îndoială ceea ce sunt».

Durant, matematician distins, se născuse din tată cismar din Paris şi Conrad Gessner, naturalist mare, avu de tată pe un tabacar sarac.

C. V. B.

Mărirea lefurilor funcţionarilor

Am cetit sub acest titlu o circulară a d-lui ministru de finanţe către colegii săi, din care extragem următoarele:

Convingerea chiar a d-lui ministru Costinescu, că situaţia materială a funcţionarilor e foarte precară în urma scumpirei traiului şi recunoaşterea că a sosit în fine timpul ca statul să le vină într'ajutor unora prin mărirea salariilor—celor cu lefuri mai mici de 250 lei lunar—şi în acelaş timp prin acordarea unei indemnizări de locuinţă la toţi funcţionarii, aşa cum se dă chiar acum celor de la căile ferate, celor de la poştă şi telegraf şi cîtorva altor funcţionari.

Dacă circulara s'ar opri aci, n'ar fi nici un funcţionar care să nu se bucure. Toţi s'ar ruga, ca să devină realitate cele de mai sus şi cît mai curînd.

Dar circulara continuă cu cîte-va condiţiuni şi anume; acordarea indemnizărilor de locuinţă va fi împărţită în 3 categorii:

a) acei căsătoriţi avînd copii minori b) cei căsătoriţi fără copii sau cu copii majori c) cei necăsătoriţi. Dacă ar fi numai aceste condiţiuni încă n'ar fi tocmai rău, căci este într'u cîtva uman ca, la muncă egală, acel cu greutăţi mai mari să primească salar sau îndemnizare de chirie mai multă. Am zis uman nu drept, căci drept este, că la muncă egală să fie aceleaşi avantaje.

Dar nu s'a terminat circulara şi ne trezim cu noi condiţiuni din cari, dacă unele au rost, apoi sunt altele, care mă mir cum tocmai actualul d. Ministru de finanţe să le pue,

Iată acele condiţiuni: funcţionarii, cărora statul le dă locuinţa gratuită, sau cei cari locuesc în proprietatea lor negrevată, şi în fine cei care nici astăzi nu au trebuinţă de a plăti chirie nu se vor bucura de îndemnizare. Nu am nimic de zis asupra condiţiunei că funcţionarilor cărora statul le dă locuinţă gratuită să nu li se acorde îndemnizare de locuinţă; dar nu pricep de ce să nu se dea îndemnizare de locuinţă acelora, ce locuesc în casele lor negrevate şi celor cari nu plătesc chirie deşi statul nu le dă locuinţă gratuită. Eu cred că aceste 2 condiţiuni nu sunt nici drepte şi vor împinge pe funcţionari la risipă şi la imoralitate. Să mă explic: un funcţionar însurîndu-se ia zestre o casă, care dată cu chirie i-ar aduce un venit anual de 600 lei. Scăzînd fonciera, asigurarea şi cheltuelile de întreţinere — cam 300 lei — mai rămîne 300 lei, adică 25 lei lunar. Un alt funcţionar primeşte zestre o sută mii de lei în bani, de la care va avea un venit minim, de cinci mii lei anual. Din aceştia ar putea să plătească chirie două mii lei şi încă i-ar mai rămîne trei mii lei. Celui întâi care are 300 lei anual nu i se va da îndemnizare, pe cînd celui cu trei mii i se va da.

Alt exemplu. Un funcţionar are casa negrevată din cauză că deşi traiul nici până acum n'a fost mai eftin, totuşi a făcut toate economiile posibile numai să aibă o căsuţă unde să poată locui. Cum acestui funcţionar în loc de a-i recunoaşte un merit îi spui: tu n'ai drept la îndemnizare de chirie pentru că ştii să te chivernişeşti, pe cînd colegului tău cu aceleaşi greutăţi, care n'a ştiut să-şi ţin cumpătul în cheltueli, îi dau îndemnizare de locuinţă.

Un alt caz: eu am un fiu funcţio
Iaşi pe care-l primesc în casa m
doarmă şi să mănînce, ca să trăiasc
bine şi să-şi poată strînge ceva
pentru timpul cînd s'o însura şi
avea nevoe de bani mai mulţi.

Şi acestui funcţionar îi va spune d-n ministru: fiindcă ai un tată cumsecad nu-ţi dau îndemnizaţie de locuinţă; i colegului tău, care are şi el tată în la dar care nu vrea să-l găzduias că—un ta rău, îi dau.

Ce se va întîmpla: funcţio
au case negrevate îşi vor ipo
spre a lua bani cu care să
benchetuit, ca să capete îndemn
locuinţă; în acest caz un înde
sipă din partea d-lui ministru
face acte de împrumut fictive, în
un îndemn la imoralitate.

Iar în exemplul din urmă, nici un rinte nu-şi va mai găzdui copilul func nar, ci ori îl va goni ori îi va înch numai cu numele o cameră prin vecini. Şi într'un caz şi într'altul e un îndemn la imoralitate.

Circulara d-lui ministru de finanţe e bine venită şi toţi funcţionarii doresc să o vadă pusă în aplicare însă fără condiţiunile de mai sus, care după cum am arătat vor fi 2 izvoare de îndemn la risipă şi imoralitate. Să se păstreze normele azi în uz la căile ferate şi funcţionarii de la poştă şi telegraf.

Nu mă îndoesc că tocmai d. ministru Costinescu, care ştie ce va să zică buna chibzuială în administrarea venitului, va şterge cele 2 din urmă condiţiuni, cari numai în folosul statului şi al funcţionarilor nu pot fi.

OAMENI ŞI LUCRURI

„ŢIGANIADA"

O literatură specială e la ordinea zilei. Intre alte urmări, izbînda lucrării teatrale a lui Octavian Goga—„Domnul Notar"—va avea şi pe aceea de a pune în circulaţie epizode şi termeni din mediul unguresc.

Şi e destul de interesant să amintim că într'o lucrare poetică apărută acum un secol, poetul, atît de puţin cunoscut astăzi, Budai-Deleanu în „Ţiganiada" retipărită acum în „Biblioteca pentru Toţi" zugrăveşte picante epizode maghiare şi are o abundentă varietate de cuvinte romîne ungureşti.

Autorul „Ţiganiadei" era şi dînsul de dincolo şi poate faptul acesta a contribuit ca un critic de pe vremuri, defunctul Aron Densuşianu, transilvănean ca origine, să facă atît de lăudabile — deşi pe alocuri exagerate—străduinţi pentru a scoate din autorul „Ţiganiadei" un clasic al literaturii romîne.

In studiul intitulat «O muză cenuşăreasă», criticul spunea între altele: „Poezia noastră literară, în adevăratul înţeles apare pe la începutul acestui secol. Tocmai pe atunci se întîmpla că un poet, de care nu ştia nimeni că exista, că muza i-a pus şi lui un sărut pe frunte, scria în tăcerea mormîntnlui o poemă, cea mai

— Gustaţi —

Ciocolata NESTLÉ

FABRICATĂ CU LAPTE

Neîntrecută în calitate

— De vînzare pretutindeni. —

voluminoasă, mai însemnată şi mai originală totodată din epoca noastră de renaştere. Poetul a murit, pe la începutul deceniului al 3-lea din acest secol, în ţară străină şi împreună cu osemintele lui acolo a rămas şi poema cu alte ale sale numeroase scrieri însemnate. Vre-o 50 de ani nimeni n'a amintit numele lui, nimeni n'a ştiut că Romînii au în el un poet de valoare.

„Lui Gh. Asachi are să mulţumească umbra uitată a poetului, avem să-i mulţumim noi, că s'a scos din gura perirei poema dimpreună cu celelalte scrieri ale uitatului poet...

„...Dar întrebaţi, cîţi au cetit-o şi din cari vor fi cetit-o, cîţi şi-au dat seama de valoarea ei? Pentru a da o probă reală despre aceasta, e destul să amintim că deşi poema a fost publicată aici în Iaşi au aflat chiar ei, nu simpli cititori, ci scriitori de-ai noştri, cari nu ştiau măcar că există...“

Iaşul, ori-cum, prin Asachi şi—mai tîrziu—prin profesorul Densuşianu şi-a plătit tributul către autorul, într'adevăr remarcabil al celei dintăi epopee eroi-comice, aproape singura în geniul ei pînă la „Povestea Vulpei“ a d-lui Anton Naum.

Dar în noua ediţiune apărută acum la Alcalay opera e tot puţin cetibilă şi destinată mai mult oamenilor de studiu şi cercului restrîns de amatori.

Rodion

Bogăţiile înghiţite

de mări prin naufragii

In afară de nenorociţii călători pe care marea îi înghite, catastrofele maritime atrag după ele şi perderi materiale, aşa în cît fundul oceanelor este o mină de bogăţii.

De obiceiu lumea nu dă atenţie de cît marelor dezastre maritime şi ignorează faptul că accidentele pe mare sunt constante şi la finele fiecărui an se ridică la o cifră foarte mare.

Cea de pe urmă statistică oficlală a naufragiilor ne arată că numărul vapoarelor, pierdute complect, au fost pentru întreaga lume în 1893 de 1229, că nici într'un an n'a fost inferior lui o mie, dar că în 1898 a atins 1516.

Natural, este vorba de orice fel de vase, de la barcă pînă la transatlantic.

Dacă examinăm greutatea totală a vaselor perdute, găsim că în 1898, cele 1516 vase perdute aveau o greutate de 713,085 tone, dar în 1905, cînd numărul vaselor înecate au fost de 1038, greutatatea a fost de 811,545 tone.

In afară de perderea materială suferită prin naufragiu, a vasului însuşi, care are de multe ori o valoare foarte mare, apoi încărcătura înghiţită poate fi foarte importantă şi cîte odată constitue o adevărată avere perdută.

Afară de bani şi pietre preţioase care nu se alterează sub apă, sunt şi alte mărfuri cari nu sufăr.

Acestea au ispitit pe mulţi întreprinzători; s'au fondat diferite societăţi pentru a le scoate, Acestea întrebuinţează nişte aparate pentru scufundat foarte ingenioase. dintre care unul din cele mai recente este acel datorit inginerului francez, de Pluvy. El permite de a se coborî cine-va pînă la 100 metri de adîncime şi este construit în două chipuri: ori cu o armătură zisă scafandru pentru adîncimi mari, sau cu o armătură uşoară zisă de mică adîncime.

Scufundarea şi ieşirea scafandrului sunt asigurate printr'un scripete electric al cărui cablu de suport este în acelaş timp conducător de electricitate, necesară aparatului respirator. Mai este şi un al doilea cablu pentru siguranţă.

Comunicaţia cu suprafaţa se face cu ajutorul telefonului şi de un ansamblu de fire conducătoare în legătură cu nişte lămpi electrice de diferite colori cari ţin necontenit în curent pe oamenii de la suprafaţă cu buna funcţionare a aparatelor scafandrului.

C. V. B.

Un protest al comercianţilor

DIN IAŞI

— Serviciul tehnic al comunei ia o dispoziţie nesăbuită —

Nu cunoaştem încă motivele, dar serviciul tehnic comunal a somat pe toţi comercianţii de a schimba instalaţiunele electrice, care de altfel, la timp, au fost şi ele aprobate de serviciul tehnic.

Totul s'ar explica poate, — dar somaţiunea dată ameninţă cu toate furiile pe comercianţi, dacă nu vor schimba aceste instalaţluni până în... trei zile!

Se pare că la comună există antreprenori atît de destoinici şi pricepuţi, ca să schimbe până în trei zile toate instalaţiunile electrice din oraş.

Faţă cu aceasta, comercianţii din localitate au adresat azi d-lui Tomida, vice-preşedinte al comisiei interimare, adresa următoare:

Domnule Primar,

Subsemnaţii comercianţi din localitate primind somaţiune pentru ca în termen de 3 zile să refacem instalaţiunile electrice din magazii şi vitrine conform prescripţiunilor tehnice comunale, permitem a vă ruga să bine voiţi a dispune ca să fie prelungit acest termen, acordîndu-ne încă 20 zile interval necesar pentru a putea face restaurările fără a suferi dezagramente şi stingheri în afaceri, aceasta pe următoarele motive:

1). Că nu putem momentan deranja mărfurile din rafturi, fiind începutul febril al sezonului de primă-vară cînd prăvălia este plină de clienţi şi aceste reparaţii ne-ar cauza mari perderi.

2). Că este un termen prea scurt pentru ca minimul număr de buni electriciani să execute repararea la atîţia comercianţi de odată, fapt care-i favorizează de a ne specula, fixînd sumi ridicule ca preţ al micilor lucrări, bazaţi fiind pe scurtul termen fixat care ne va forţa a le accepta devizele exagerate.

In aşteptarea acordărei acestei prelungiri care ne va da posibilitatea de a evita majorarea preţurilor şi obţinerea unor reparaţiuni bune fără să suferim perderi.

Vă rugăm a primi deosebitele noastre consideraţiuni.

Jaques Calmanovici, Sol. Kahane, Ioan Werner farmacist, Dr. Ratianu farmacist, Al. Gr. Iamandi, I. Beiner, Kahane Nachfolger, Socec & Co., I. Cunovici, Firma Paradis, N. Nedelcu, M. I. Friedman, Rosenştein drogist, Fraţii Rosenfeld, Petro Bett, L. Herşcovici, Daniel Rosenberg, Oct. Cuba, Fraţii Macri, F. Şaraga, D. P. Ornstein, R. Tufli, A. Weinstein, Gherber & Speier, Constanţius Magazinul Iaşilor, George Wogt, Librăria Edison, C. Mihailescu, E, Svarţi, Danoeuer & Streit, I. Ermacov, Gh. Nicolau, frizer, Karacach Suc., Jokey Club, A. Wolfsohn, Marcovici & Galaţanu, N. Traina, Pomul de Aur, L. Solomon, M. Singher, Magazinul Universal, Leonida & Co., Grosman et Marcovici, M. Löbel, Arn. Brociner, I. Hirsch, Demek.

INFORMAŢII

Trucuri electorale.— *Oficiosul liberal anunţă că d. Mirzescu după ce a... mărit lefurile funcţionarilor primăriei a hotărît să subvenţioneze societăţile de ajutor reciproc, inscriindu-le în budgetul comunei. E vorba de cele cîte-va societăţi „recunoscute de guvern“, vr'o 4—5 la număr din aproape 30 cîte există în Iaşi.*

Dezaprobăm acest truc *pur electoral care face parte din programul de amăgiri pus în practică de d. Mirzescu et Comp.*

D. Costachi Negruzzi este desemnat ca prim-ajutor de primar sub primariatul d-lui D. Grecianu.

...Noroc că de pe acum e sigur că greceniştii vor retrage lista în dimineaţa zilei de alegeri ca să dea concurs, ca de obiceiu, partizanilor Revizuirii...

Se vorbeşte ca de un lucru hotărît de plecarea din teatru a d-lor Mihai Popovici, S. Dragomir, Momuleanu şi—probabil — Gh. Cîrjă cari vor fi înlocuiţi cu elemente nuoi.

Deasemenea dintre artistele actuale vor fi înlocuite o bună parte.

Au mai apărut în colecţia populară «Biblioteca pentru toţi»:

«Despre conjuraţia lui Catilina» de C. Sallustus, formînd No. 890 al Bibliotecei.

«Farmacista» şi alte nuvele de spiritualul scriitor rus Anton Cehov, formînd No. 895 al excelentei colecţiuni.

In urma întrevederei dintre doctorul Fisch, rectorul universităţei din Cernăuţi şi d. Filipide, escursiunea în comun a profesorilor şi studenţilor de la universităţile din Cernăuţi şi Iaşi va avea loc în primele zile ale vacanţei de Paşti.

Inscrierile studenţilor se fac la centrul studenţesc, avînd datoria a achita o taxă de 50 lei.

In primile zile ale vacanţei de Paşti va avea loc o escursiune studenţească la Adam-Klisi, organizată sub conducerea d-lui profesor Tafrali.

Ministerul de instrucţie acoperă cheltuiala necesară.

O serată teatrală la ambasada romînă din Viena.—Ziarul „Neue Freie Presse“ publică în numărul său de astăzi o dare de seamă despre o serată teatrală ce a avut loc la ambasada romînă din Viena.

S'a jucat o comedie de Eugen Adenis intitulată „Les plumes du paon“, în care s'a distins d-ra Calheiros, fiica ambasadorului portughez.

A urmat apoi un dans persian, jucat de d-na Beldirescu, urmat de alte dansuri axecutate de d-na Bildirescu, Calniceanu, Calheirou şi fiul ministrului Argintinei d. Perez.

Un deosebit mare succes a obţinut piesa *La belle Samara*, jucată de doamne şi domni din această societate de elită.

Prin asistenţă s'a remarcat, pe lîngă toţi ambasadorii cu doamnele lor, şi contele şi contesa Berchtold şi mai mulţi ministri.

Vineri 28 a. c. la orele 5 Jum. precis d. I. Constantinescu va ţine la Cercul didactic o conferinţă tratînd despre: Rolul Romîniei în mişcarea economică a lumei.

Intrarea liberă pentru toată lumea.

Din cauză că epizotia de febră aftoasă este foarte întinsă în Basarabia, cît şi în restul imperiului rusesc, s'a luat decizia a se opri, pînă la noi dispoziţiuni, importul din Rusia a animalelor cornute mari şi mici, a furagelor şi a produselor animale brute.

ALEGERILE COMUNALE

— Candidaţii conservatori-democraţi —

Colegiul I

George Lascar, fost Primar, fost Senator şi Secretar General al Ministerului Instrucţiunii.
Lascar Antoniu, fost Deputat, Senator.
George D. Şerban, fost Epitrop al Sf. Spiridon, fost Deputat, Senator.
I. Prassa, fost Inspector General al Invăţămîntului.
M. Mavrodin. avocat, fost consilier comunal.
Alfons Herovanu, avocat.
Oswald Teodoreanu, avocat, fost magistrat.
Colonel V. Dimitriu.
Stef. Negruzzi, fost prefect, Epitrop Sf. Spiridon.
N. Cananău, fost Deputat, fost prefect.

Colegiul II

Al. A. Badareu, fost ministru.
Gh. Skarlet, avocat.
Justin Adace, farmacist.
St. Georgescu, avocat.
V. G. Cristofor avocat.
Claudius Rivallet, proprietar.
Căpitan C. **Palladi**, pensionar.
V. **Arsene**, fost consilier comunal industriaş.
V. Pella, fost deputat, avocat.

O măsură greşită.—Intr'un oraş glodos ca Iaşul, în care, pe străzile mai laterale, cîntă broaştele prin băltoage, lumea aşteapă cu o nespusă bucurie bine-făcătorul soare de primăvară, pentru că se mai usucă noroiul, şi cel puţin pe străzile asfaltate, poţi merge cu o zi mai înainte, fără şoşoni sau galoşi. Damele găsesc ocaziunea fericită de a se primbla pe stradele principale, în costumele lor frumoase şi cu o ghiată nouă, semn al curăţeniei şi al bunei stări materiale, la care ori cine ambiţionează. Ce se întîmplă însă? Omul şi de data asta, e mai ingrat şi mai duşman sie însuşi de cît natura.

N'apucă a se usca bine glodul de pe strada Golia şi Lăpuşneanu, şi sacalele primăriei, tocmai pe aceste străzi, varsă apă numai atîta cît trebuie ca să se moae noroiul abia uscat şi anume pe la oara 3 oara de primblare. Şi în aceasta consistă tot serviciul. Noroiul reapare, ghetele se murdăresc, cizmarii jubilează iar damele, şi mai ales bieţii gospodari, blastămă aceestă practică neînţeleasă.

Vreţi să faceţi curăţenie? să spalaţi strada? Aceasta s'ar putea face în zorii zilei, deschizîndu-se gurile de apă şi împroşcîndu-se cu pistonnl, iar podarii făcînd, cu măturile, restul serviciului, şi în adevăr că atunci s'ar putea zice că stradele şi mai ales rigolele, au fost *spălate*. Dar aşa!?..

Ar fi bine ca acei care dispun de acest serviciu, să-l organizeze mai serios, la un timp mai potrivit şi iast-fel vor ajunge la un mai bun rezultat, fără a supara pe nime. Să se teamă macar de blestemul damelor, dacă nu de altă ceva.

Ieri individul Serghie Creţu, făcînd parte din o bandă de hoţi fiind urmărit de poliţie pentru mai multe tălhării a pătruns în curtea unor case din str. Şapte Oameni. Fiind înconjurat de mai mulţi agenţi trimeşi în scop de a-l prinde, dînsul s'a înjunghiat cu un briceag în partea stîngă a peptului.

D. dr. Tănăsescu a fost chemat să-i de-a ajutor medical. După ce a fost pansat a fost luat de Salvarea şi dus la Spitalul Sf. Spiridon.

In şedinţa de mîine consiliul judeţean se va ocupa cu budgetul drumurilor la care s'au adus oare cari modificări.

TEATRU NAŢIONAL

Opereta Bărcănescu

Mercuri 26 Februarie 1914

Cavaleria Veselă

şi

NUNTA CU FELINARE

MARE SUCCES

La şcoala pregătitoare de maiştri şi maistre de gimnastică de pe lîngă societatea de Gimnastică Sport şi Muzică din Iaşi se fac mari pregătiri pentru darea unui festival la Teatrul Naţional, înainte de vacanţa de Paşti. S'a telegrafiat în acest sens aseară d-lui Démeny profesor de gimnastică la Paris care va bine voi să ţină o dezertaţie cu prilejul acestui festival, desertaţie ilustrată prin exerciţiile elevilor şcoalei ieşene de gimnastică. Conducerea exerciţiilor a fost încredinţată distinsei maestre D-şoara Alina Damian foastă elevă a d-lui Démeny.

Domnul inspector de gimnastică Ionescu a vizitat aseară şcoala pregătitoare de maiştri şi maestre de gimnastică de pe lîngă societatea de gimnastică sport şi muzică din localitate şi a azistat la cursurile D-şoarei Damian Alina. Domn a s'a a felicitat viu pe tînăra maistră pentru energia şi tactul ţinerei cursurilor, cît şi pentru eleganţa desăvîrşită a mişcărilor.

Diverse întîmplări.

— Ivindu-se cazuri de ciumă în Bjedah (Turcia), s'au luat riguroase măsuri sanitare contra provenienţelor şi călătorilor din numita localitate.

— Copilul Costachi Bargaianu, din str. Socola în vrîstă de 8 ani, vroia să se plimbe urcat pe un cotiugar. Din nefericire, copilul din nebăgare de seamă, căzu jos, şi îşi cauză o leziune gravă la cap.

In stare gravă copilul a fost internat la spital.

Societatea Creditului Funciar Urban Romîn din Iaşi

Tablou

de lista imobilleor şi aepartamentelor ce sunt de închiriat cu începere de la 23 April 1914

Felul imobilelor	Strada şi No. casei	Felul încăperilor şi numele actualului chiriaş
Z. Gafencu	*An. Panu 65*	*două prăvălii ocupate de d. S. Zaltzberg*
Nuţă Ackerman	*Stihi 6*	*două odăi ocupate de d. Mendel Leibovici*
Herşcu Edelstein	*De jos 17*	*intreg imobilul ocupat de proprietar*
Dr. W. Finchelstein	*Pomir 6*	*două odăi, băcătărie camară şi drept la pivniţă ocupate de d. I. Haimovici*
C. Şumuleanu	*Sf. Sava 2*	*intreg imobilul ocupat de N. şi V. Apotecher*
Alter Catenberg	*C. Negri 84*	*locuinţa ocupată de d. Marcu Löbel*
Pincu Sin Haim Leib	*Stihi 13*	*3 odăi, drept la pivniţă şi camară pentru lemne, ocupate de d. Marcu Braunştein*
Căpitan A. Cantuniari	*C. Negri 6—8*	*mai multe dugheni şi apartamente de locuinţă*
Jean Holtzman	*Cucu 58*	*locul ocupat de d. Şloim Zaharia*
L. M. Spaer	*Mitropoliei 16*	*baia „Diana“ deschiriată*
Palatul Societăţei	*Lăpuşneanu 37*	*una magazie la stradă şi una odae ocupate de d. inginer I. Pascu et Comp.*
L. Iţicovici	*Aron Vodă 26*	*2 odăi şi bucătărie ocupate de d-na Sendla Zissi*
Aron Marcovlci	*Elena Doamna 51*	*apartamentele ocupate de d-nii B. Silberstein, I. L. Mates şi Aron Bercovici*
Rebeca Theitler	*Zugravilor 19*	*mai multe apartamente de locuinţă şi localul de brutărie*
C-tin Fătu	*Albineţ 14*	*două odăi, antret, bucătărie camară şi pivniţă în comun ocupate de d. I. Zamfir*
Gh. Stroian	*Spinzi 8*	*două odăi şi bucătărie ocupate de d-na Aglae Talpă*
A. I. Gheorghiu	*Muzelor 14*	*una odaie şi o bucătărie ocupate de d. C. Profir şi 3 odăi, un subsol şi bucătărie, deschiriate*
Natalia Mandrea	*Muzelor 22*	*casele mari ocupate de Inspectoratul Agricol*
At. şi Natalia Popescu	*Sărărie 106*	*una dngheană cu pivniţa ei şi două odăi deschiriate*
Ghenovici şi Berea	*Lăpuşneanu 2, Păcurari 1*	*mai multe dugheni şi apartamente de locuinţă ocupate de d-nii H. Perlitz, A. Daniel, Asriel Aisen, M. H. Komer*

DIRECŢIUNEA

?

O mare nedumerire domneşte de eri în oraşul nostru.

Vestea dată de noi că liberalii ieşani au destinat pe d. Anastase Triandafil ca primar al oraşului a produs o stupefacţie generală.

Informaţiile noastre sunt din sursă absolut sigură şi desfidem ori-ce dezminţire în această privinţă.

Iaşanii se întreabă cu uimire:

Cine este d. An. Triandafil?

Cu ce au greşit iaşanii de au meritat această deconsiderare pe care sunt hotărîţi să nu o consfinţească prin votul lor.

ULTIME INFORMAŢII

Membrii clubului conservator-democrat sunt învitaţi a se întruni zilnic în localul clubului la oarele 5 p. m.

Propunerea de revizuire.—*După cum am anunţat, birourile camerei admiţînd propunerea de revizuire, au ales delegaţii lor, cari sunt d-nii M. Orleanu, C. Stere, I. Mavrocordat, I. Saita, N. Romanescu Titus Frumuşeanu şi C. Iarca.*

D. C. Stere a fost ales raportor.

Camera va discuta propunerea după discuţia Mesagiului, care nu va dura de cît două sau trei zile.

La Senat propunerea admisă, au fost aleşi delegaţi d-nii Enacovici, B. Vasiliu, O. F. Robescu, Atanasovici şi Săveanu.

Discuţia propunerei va începe după acea a mesagiului.

*

Majoritatea din Senat a fost eri convocată la o consfătuire. D. B. Misir a rugat pe senatori de a accelera lucrările aşa ca senatul să poată termina pînă la sfîrşitul acestei seziuni votarea propunerei de revizuire, precum şi legile ce i se vor prezinta, dintre care în primul rînd acea cu privire la organizarea Cadrilaterului.

Tantiemele consiliului de administraţie al Băncii Naţionale pentru anul acesta au fost de 560,000 lei.

D. Petru Fîntînaru a oferit suma de 6000 lei. cheltuelile de reprezentaţie pe anul viitor, pentru diverse scopuri generoase.

Intrebăm însă pe d. Fîntînaru dacă n'a încasat sumele respective pe lunile Ianuarie, Februarie şi Martie, cu toate că «Mişcarea» *a dus o campanie violentă în contra introducerei în budget a acelei sumi pentru cheltueli de reprezentare?*

Cercetările întreprinse pentru a se afla cine este d. Triandafil — pe care şi Iaşanii îl contestă că nu e al lor de origine—au început a da roade.

Din sursă sigură aflăm că-l cunoaşte d. Matei Cantacuzino. In ce împrejurări... electorale i-a făcut cunoştinţa, vom arăta mîne.

Apa! *In dorinţa lor de a mistifica populaţia Iaşului,* «*Mişcarea*» *înştiinţează publicul că:*

„Actuala comisie interimară a Iaşului dindu-şi seama de marea importanţă a acestei chestiuni, a luat hotărîrea de a întreprinde o minuţioasă cercetare...“

...„In consecinţă a dat ordine stricte serviciului tecnic comunal, să studieze chestiunea“...

Aţi priceput de ce este vorba?

D. Cugler — căci d-sa constituie noul element al serviciului tecnic — va studia şi va afla ceea ce, tot după Mişcarea *n'a putut afla nici administraţia, nici serviciul tecnic.*

Nu de geaba e d. Cugler un sculptor cu oarecare vază.

Ni se spune că ziarul „Evenimentul“ în numărul său de astăzi va găsi de cuviinţă să dezmintă, în stilul obişnuit, darea noastră de seamă din ediţia specială de ieri şi din care ar rezulta că d. Marghiloman se declarase pentru revizuire.

In afară de faptele în sine care dovedesc dreptatea susţinerilor noastre, redăm următoarele rînduri din darea de seamă din «La Politique», despre şedinţa de ieri de la Senat:

Vorbind despre expropriere, d. Marghiloman spune: *„Dar ni se vorbeşte despre expropiere. Or, o expropriere nu poate fi admisă decît pe baza unei juste şi prealabile indemnizări“,*

Atît pentru moment.

Ministerul de Instrucţie a comunicat revizoratului şcolar să vegheze ca şi în acest an să se serbeze cu solemnitate, la şcolile rurale, Serbarea Pomilor.

D. dr. Ţaranu, vice-preşedinte al Comisiei interimare, a luat azi dispoziţinea de a se'ngrădi provizor locul din faţa farmaciei Blumenfeld, din strada Golia, loc care a devenit un adevărat cuib de infecţiune.

Azi la orele 2 a avut înmormîntarea remăşiţelor pămînteşti ale regretatului C. P. Constantiniu.

Locotinentul C. Sturza de la consiliul de Război este avansat la gradul de căpitan pe ziua de 1 Martie a. c. şi mutat la divizionul I din Reg. 2 Roşiori Silistra şi în locul d-sale va fi mutat Locotinentul din Divizionul R. 2 R. Silistra.

Mişcarea maeştrilor de curs secundar.— Eri s'a prezentat domnului ministru al instrucţiunii delegaţiunea maeştrilor de desemn, muzică şi gimnastică din întreaga ţară pentru a-i înmîna memoriul alcătuit zilele trecute la Iaşi prin care cer clarificarea poziţiei lor în învăţămînt, potrivit misiunei ce ei au de îndeplinit în complectarea culturii generale a elevilor de curs secundar şi îmbunătăţirea stării lor materiale.

Delegaţiunea a fost primită şi după ce d. ministru a ascultat expunerea doleanţelor maeştrilor şi a recunoscut dreptatea cauzei lor, a binevoit a făgădui sprijinul seu cel mai larg acestei categorii de educatori ai fizicului şi sufletului tinerimei şcolare.

Maeştrii secundari au hotărît ţinerea unui congres general în cursul lunei Martie, în care, pe lîngă şedinţele pe specialităţi vor ţine şi şedinţe comune pentru a discuta şi formula propuneri în privinţa punctelor din memoriul prezintat ministerului.

Un mare număr de persoane din Cernăuţi, muşcate de cîni turbaţi, au fost azi inoculate la spitalul antirabic din Iaşi, trimişi aci din partea comunei din Cernăuţi.

E interesant aci, că toţi cei muşcaţi de cîni turbaţi din Cernăuţi sunt trimeşi în căutarea institutului antirabic din Iaşi, şi nu la Viena. Aceasta pentru că în Iaşi căutarea e gratuită, pe cînd la Viena e cu plată.

Beneficiul brut realizat de comitetul societăţei «Colonia şcolară» de la reprezentaţia dată în seara zilei de 15 a. c. l. se urca la suma de lei 1345.50,

In această sumă, se cupriad două donaţii una de trei şi alta de cinci lei.

Cheltuelele se urcă la suma de lei 305 30. Ca atare a ramas societăţei *benficiul net de lei 1040.20.*

Incercare de sinucidere.—Sîrghie Creţu, vestit hoţ de păsări, a încercat astă-noapte să-şi puie capăt vieţei. In acest scop, el a scos cuţitul ce-l purta mereu la braţ şi şi-a tras două lovituri în partea stîngă a peptului.

La ţipătul de durere, alergară vecinii şi poliţia, şi Creţu fu în grabă transportat la spitalul sf. Spiridon, unde a şi fost internat.

Intrebat de cauza ce l'a determinat să ia o hotărîre atît de fatală, Creţu a răspuns că voia să scape de o nouă urmărire pentru furt de păsari.

Doctor S. Dulberger

de la Facultatea de Medicină din Viena

după o practică de 17 ani în spitalele din Iaşi, Viena şi Berlin sub direcţiunea d-lor profesori Sculy din Iaş', Drosche din Viena şi Bum din Berlin, specializat în bolile de femei, faceri şi în noul tratament cu băi de lumină electrică, avînd aparatele cele mai perfecţionate proprii pentru următoarele boli: Reumatism, boli de femei, ischias, gută, obezitate, diabet, nefrită, artrite, astmă, bronchită, tuberculoza în primul stadiu, pleurezia tuberculoasă, anemia, neuralgia, tabes, scrofuloză şi toate intoxicaţiile cronice, dă consultaţiuni dela 10—12 m. şi 3—5 p. m. în locuinţa sa din:

Iaşi, Str. Costache Negri No. 10

(foasta str. Veche), vis-à-vis de Biserica Bărboi.

— Telefon No. 101 —

70,000 Lei de dat pe prima hypotecă într'un imobil sau imediat după credit. A se adresa la d. avocat Eraclide, str. Sft. Sava.

Noul program de astă-seară Mercuri 26 Februarie c. al cinematografului Pathé-Frères din sala Circului Sidoli, cuprinde printre altele:

«Adevărul invinge» (Trădătoarea nevinovată), film danez de mare artă. Dramă puternică din viaţa intimă a înaltei aristocraţii. Relevări frapante care sgudue, situaţiuni de senzaţie extraordinară. Walemar Psylander simpaticul şi distinsul artist dramatic, celebritatea daneză şi în acelaş timp mondială, apare în primul rol. Pleiada artistică scandinavă interpretează celelalte roluri. (3 părţi).

Milioanele lui Prince, comedie interpretată de neimitabilul humorist parizian.

Cel mai nou număr din Eclair-Journal.

De la Grenoble la Aix-les-Bains, interesante călătorii în Franţa.

Fabrica de pălării Borsalino din Alessandria (Italia), vederi instructive.

Afară de nonl program cinematografic care cuprinde ca de obiceiu 4 părţi mari, apare în pauza cea mare Mica Fougère, o artistă extraordinară în dansurile moderne şi internaţionale.

Mica Fougère, apare ea însăşi pe scena circului Sidoli, ca număr de varieteu; producţiile artistice ale micei Fougère sunt

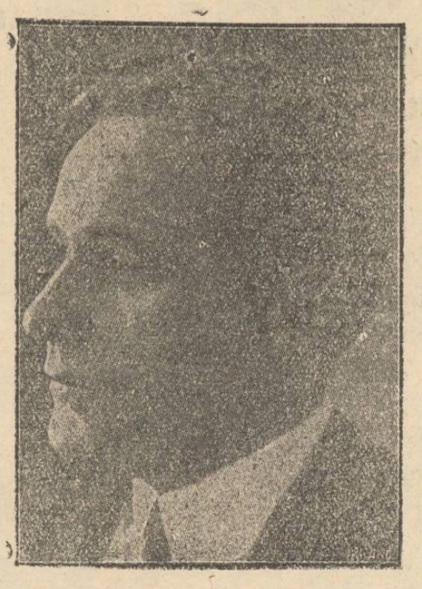

miraculoase şi vor uimi pe numeroşii spectatori.

Noul program viitor se represintă Vineri 28 Feb.

Serviciul telegrafic şi telefonic al „Opiniei“

Sosirea d-lui Take Ionescu

Bucureşti.—D-na şi d. Take Ionescu au sosit aseară în Capitală, venind din Londra.

D. Take Ionescu va lua parte azi la şedinţa Camerei.

Demisia cabinetului italian

Roma.—D. Giolitis a declarat, că a remis regelui demisia cabinetului.

Pantelimon la Piatra N.

Piatra N.—Pantelimon şi 7 tovarăşi ai sei au fost aduşi azi aci. Ancheta din Fălticeni e terminată. Noul proces a lui Pantelimon se va judeca în seziunea de Mai.

Pantelimon a fost din nou pus în vechea celulă, care a fost renovată.

S'au luat măsuri pentru a evita o nouă evadare.

Tulburari la Kiew

Kiew. — Cu prilejul centenarului naşterii lui Sevcenko, străzile sînt foarte însufleţite. Mari forţe poliţieneşti, călări şi pedestre, circulă pe strade, înăbuşind încercările de a se cînta cîntece revoluţionare.

Vre-o cîteva zeci de studenţi au fost arestaţi.

Clădirile şcoalelor superioare sînt ocupate de puternice detaşamente de poliţişti.

La institutul de comerţ o ciocnire a avut loc între două partide de studenţi.

Declaraţia d-lui Carp

Bucureşti.—D. Carp, intrebat de un amic, a declarat că nu va lua parte la discuţia Mesagiului, de oare ce nu vrea să intervie în luptele de partid.

Cînd însă va veni în discuţie revizuirea îşi va spune cuvîntul în toate chestiunile.

Inchiderea de şcoli evreeşti

Varşovia. — In urma unui ucaz al guvernatorului de aici, toate şcolile evreeşti au fost închise. Cauza închiderei acestor şcoli nu se cunoaşte. Populaţia israelită e în plină fierbere. Se crede că această măsură este prevestirea unor apropiate progromuri.

Alegerile din Bulgaria

Sofia. Se cunoaşte oficial că guvernul dispune de 129 mandate şi opoziţia de 118.

D. Radoslavoff e hotărît a demisiona, neputînd guverna cu o majoritate atît de slabă.

Incendiul din Caşin

— Un incendiu puternic a izbucnit azi la ora 12 la marea fabrică de cherestea din Caşin.

Cn tot ajutorul dat de lucrători şi de locuitorii din sat, focul s'a lăţit cu o iuţeală vertigiuoasă şi a cuprins întreaga fabrică şi tot depozitul de cherestea.

Pagubele trec de un milion.

Mai tîrziu au sosit şi pompierii din Bacău, cari lucrează la localizarea incendiului.

In preajma revizuirei constituţiei

— Discutarea articolelor de revizuire va începe abea în Octombrie

Bucureşti.—Se pare că guvernul a revenit asupra ideei ca discuţia în Constituantă să se facă chiar în Mai.

Se afirmă că s'a stabilit ca după alegeri să se proceadă numai la constituirea constituantei, iar apoi camerele constituante să fie prorogate, şi să fie chemate abea în Septembrie sau octombrie pentru a discuta articolele de revizuit.

Cu chipul acesta guvernul va avea la îndămînă toată vacanţa, pentru a putea stabili cu partidele de opoziţie modalităţile revizuirei.

Magistratura şi revizuirea

Se confirmă în totul ştirea dată de *Opinia* **în numărul său de ieri că guvernul avea intenţiunea de a condiţiona înscrierea în constituţie a înamovibilităţei în magistratură. Se vor decreta înamovabili pe acei magistraţi cari vor fi din nou reconfirmaţi în demnităţile lor.**

Cu acest mijloc partidul liberal va face un însemnat număr de magistraţi dependinţi acestui partid şi îşi asigură magistraţii cari vor prezida alegerile penlru constituantă.

Conservatorii şi revizuirea

— Declaraţia unui fost ministru conservator —

In cercurile conservatoare se comentează mult atitudinea acestui partid în chestiile la ordinea zilei.

Ziarul Adevărul *înregistrează următoarea declaraţie făcută de un fost ministru conservator:*

— „Partidul conservator—ar fi spus acest fost ministru—a perdut busola. Şeful cel nou s'a dus în străinătate şi a lasat directiva d-lui Marghiloman. — A revenit d. Filipescu în partid şi a schimbat directiva.— Universitarii noştri au şi ei altă politică. D. Arion are şi d-sa politica d-sale. Fostul nostru şef a vorbit ca un simplu particular.— Aşa se prezintă partidul conservator la revizuire.

Noi nu vom erta nici lui Filipescu nici lui Marghiloman, că au impedecat pe Maioresca de a face fuziune.— Dacă am fi fost fuzionaţi făceam noi revizuirea.

D. Dummergue despre Romania

Paris.—In expozeul seu asupra situaţiei externe, d. Dummergue aduce omagii României, penlru atitudinea ei înţeleaptă şi de care Franţa e apropiată prin origina latină comună.

D. Dummerque spune că România rămîne un factor hotărîtor în Balcani.

Comentări
despre şedinţa de eri a Senatului

Bucureşti. — Ziarul „Adevărul“ comentînd cele petrecute în şedinţa de eri a Senatului, observă pe de o parte tonul de polemică ce l'au avut discursurile, iar pe de altă parte faptul că d. Maioresca fiind lipsă, fie care din corifeii conservatori se cred în drept a imprima partidului lor credinţele şi modul lor de a vedea.

Vorbind în special de discursul d-lui Marghiloman, „Adevărul“ observă că discursul regentului partidului conservator însamnă pur şi simplu o aderare la revizuire.

Din moment ce admite expropierea, pe baza unei prealabile şi juste îndemnizări, d-sa se apropie în totul de soluţia preconizată de d-nul Tache Ionescu şi admiţînd că actualul sistem electoral nu poate fi menţinut, d. Marghiloman şi partidul pe care îl reprezinta încetează de a mai fi anti-revizionist.

Misiunea d-lui Take Ionescu

— Interviev cu şeful partidului conservator-democrat —

Bucureşti.—Se ştic că în absenţa din ţară a d-lui Take Ionescu, s'a vorbit de unii şi alţii despre misiunea şefului partidului conservater-democrat, dar bine înţeles că cei cari au rdspîndit nceste versiuni n'au putut cădea de acord asupra lor.

Un redactor al ziarului „Adevărul“ profitînd de întoarcerea d-lui Take Ionescu, l'a pus în cunoştinţă de aceste versiuni, la care şefuţ partidului conservator-democrat a răspuns:

— „E foarte regretabil pentru mine să nu pot să mă mişc fără a mi se atribui o misiune. De sigur că cei care mi-au atribuit-o n'au crezut nici ei nici un cuvînt, căci le-ar fi fost imposibil să spuie de la cine am misiunea.“

Nefiind azi de cît şeful unui partid de opoziţie, orice misiune e de la sine exclusă.

Ce-i dreptul, mi-a fost imposibil să nu am convorbiri cu reprezentanţii presei atît la Viena cît şi la Londra. Dar aceasta nu poate să constitue nici un fel de misiune.

Mi-am permis numai cîte-va zile de concediu, foarte puţine, de oarece 6 zile au fost în drum de fer şi numai o zi la Paris şi 5 la Londra“.

Redactorul ziarului «Adevărul» întrebînd pe d. Take Ionescu dacă a vorbit cu cineva în chestia evreiască, a primit răspunsul următor:

«— In această chestie nu am avut ocazie să vorbesc cu nimeni, căci nu m'a întrebat nimeni.»

Răspunsul atît de categoric a d-lui Take Ionescu pune cu desăvîrşire capăt născocirilor ce au circulat cît-va timp,

Se vinde prin licitaţie, la 5 Martie c., s. III Trib. Iaşi, imobilul din str. Lăţescu No. 3, compus din 9 încăperi mari, deosebit antreuri, closete, camare, etc., plus 3 alte încăperi mari la atenanse (bucătărie, spălătorie, o cameră pentru servitori), pivniţe, diferite, etc.

Imobilul are o suprafaţă de aproape 4000 m. patraţi, faţadă pe str. Lăţescu 120 m., alta pe str. Comănescu, apă şi lumina electrică, diferite alte îmbunătăţiri.

Amatorii pot vizita casele inainte de licitaţie.

Uneltele agricole precum şi ori-ce alte maşini agricole, viticole şi industriale din fabricele cele mai renumite se găsesc la Reprezentantul din Iaşi, a Soc. An. Romîno-germană fost Ventzki. **Ventzki**

ARTHUR N. THALLER

Str. Ştefan cel Mare 29

Depozit permanent

De vînzare *Casele Str. Lascar Catargi -5, compuse din 4 apartamente, canal, apă, A se adresa d-nei Jeanne Unter, Păcurari 37.*

Armasar frumos tînăr, (5 ani) înalt, negru este de vînzare. A se adresa D-lui Dr. Ratianu str. Cuza-Vodă 46.

RENUMITUL MAGAZIN DE MUZICA

„LA INGER“

IAŞI.— Strada Stefan cel Mare No. 4.—

Face cunoscut Onor. sale clientele, cît şi Onor. Public, că, cu ocazia Sft. Sărbători a mărit Magazinul său şi i-a sosit un **Mare transport de Gramofoane**, reputata marcă **Inger** precum şi **Parlofoane fără goarnă** începînd de la **Lei 35** pînă la **700.**

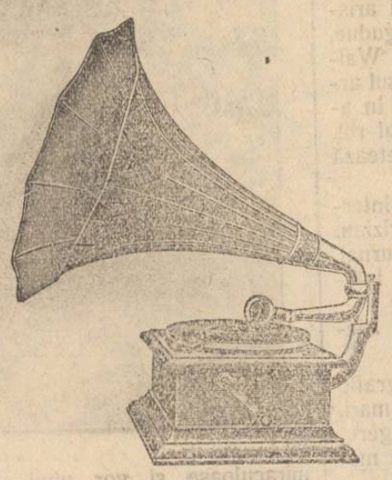

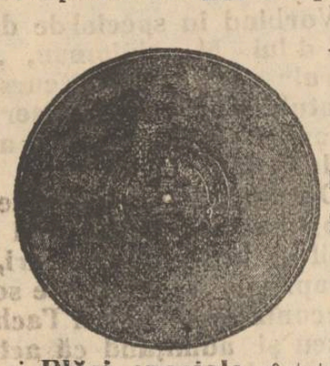

Asemenea a primit **25,000** plăci, începînd dela **2** pînă la **35** Lei bucata, cu **ultimele noutăţi** ca: **Dansuri, Opere** şi toate operetele noui, întate de artiştii trupei **„Grigoriu“**, precum şi **Plăci speciale** cîntate de celebri artişti ca **Carusso, Tita Rufo, Tamgua** etc.

Vast asortiment de **Instrumente muzicale, Maşini de cusut Biciclete, Arme de vânat, Revolvere, Case de bani, Ceasornice Pendule, Mobile de lemn şi fer** etc.

Vinde şi cu plata în rate.

JACQUES CALMANOVICI
Strada Mare No. 4

Filiala. — Paşcani str. Mare
Succursala. — Codăeşti, Jud. Vaslui

25 % !

ECONOMIE

PRIN INTREBUINŢAREA

Săpunului Popular

DIN FABRICA „STELLA“ BUCUREŞTI

PHOSPHATINA FALIÈRES

Cel mai bun aliment al copiilor

Recomandat de la vărsta de 7–8 luni. în momentul înţercărei şi în timpul creşterei. — Ajută dentiţiunei şi formărei oaselor. — Previne sau opreşte diareea aşa de frequentă in timpul căldurilor.

Folositoare tuturor stomacurilor delicate, bătrânilor, convalescenţilor.

PHOSPHATINA FALIÈRES este inimitabilă.

DEPOSIT GENERAL:
6. Rue de la Tacherie, PARIS *şi pretutindeni.*

FABRICA DE

Cafe turcească şi coloniale

SETRAC H. OHANNESIAN

Este cea mai bine asortată în *Undelemnuri* de la cele mai renumite fabrici franţuzeşti, grecesti, şi turceşti, *Cafea* Martinică, Ceylon, Moca, Santos, Jafa, America şi Henriol. *Ceai* rusesc, englez indian şi *franţuzesc Colonial.*

Rahat de *Constantinopol, Smochine* şi *Malaga* de *Smyrna, Marmelade* şi *Caramele* ruseşti, *Cacao şi Ciocolate* de la cele mai renumite fabrici.

— **Conserve „COROAN A“** —

Dacă doriţi să fiţi bine serviţi cu marfă proaspătă şi mai eftin ca or unde vizitaţi Magazinul de Cafea şi Coloniale Setrac H. Ohannesian
str. Caza Vodă 42

„OPINIA“

ORGANUL PARTIDULUI CONSERVATOR-DEMOCRAT

Apare zilnic la orele 5 p. m.

Cu ultimele ştiri telegrafice şi telefonice din ţară şi străinătate

Ziarul cel mai răspândit şi mai bine informat

REDACŢIA: Clubul Conservator-Democrat, Piaţa Unirei

ADMINISTRAŢIA: Tipografia H. Goldner, str. Gh. Mârzescu

9 ANI DE SUCCES 9

Cinematograful Pathé Frères

Sala Circului Sidoli

Reprezentaţii în fie-care seară la orele 9

Duminicele, Sâmbetele şi Serbătorile, câte

Două Matineuri, la 3 şi 5 ore

Pe ecranul nostru apar toţi corifeii marilor teatre din Paris, Berlin, Kopenhaga, Viena, Roma, Milano, etc. ca: Sarah Bernhardt, Jane Hading, Etiévant, Alexandre, Robinne, Wiehé, Psylander, Henny Porten, Asta Nielsen, Max Linder, Prince, etc, etc.

Dreptul de excluzivitate a tuturor filmelor Pathé e concesionat numai filialei din Iaşi (Circul Sidoli), asemenea ne bucurăm de privilegii de la cele mai mari case care editează filme de lung metraj.

CINEMATOGRAFELE PATHE FRÈRES

sunt răspândite pe întreaga suprafaţă a pământului. Ele sunt vizitate de pătura cultă, de întreaga elită şi de toate straturile sociale.

Cinematografele Pathé Frères distrează, dând în acelaş timp cultură şi educaţie.

Pe cei câţi-va metri de pânză se resfrânge vastitatea tuturor domeniilor activităţei omeneşti; această pânză întrupează pedagogia şi întreaga enciclopedie.

Filme de popularizare ştiinţifică.—Escursiuni prin cele mai pitoreşti regiuni din întregul univers.—Toate sporturile moderne.—Vulgarizarea idustriilor.—Manevrele armatelor pe uscat şi pe mare.—Invenţiile şi noile descoperiri.—Pathé-Journal şi Eclair Journal, ziarele însufleţite care ne arată în fie-care săptămână tot ce se întâmplă mai de seamă în lumea toată. etc. etc.

Comedii, scene hazlii, scene artistice de varieteu, redare cinematografică a scrierilor celebre, etc. etc.

TOTUL REDAT CLAR ŞI PERFECT

Stagiunea de iarnă în vasta Sală Sidoli, cea de vară în Grădina Traian, anume aranjată pentru reprezentaţii cinematografice.

S'A REDESCHIS

Hotelul şi restaurantul „CENTRAL“

— Iaşi, Strada Gh. Mîrzescu —
Vis-a-vis de Tip. H. Goldner

ARANJAT CU MOBILA NOUA

Bere, vinurile cele mai bune şi Aperitive speciale

sub direcţiunea cunoscutului Leon From

Preţuri foarte convenabile

Se primesc Abonamente Lunare trimis la Domicilia.—Asemenea se primesc angajamente pentru Nunţi şi Baluri

CROITORIA BARBATEASCA

„LA MARCHIZUL“

Primeşte comenzi după ultimele jurnale de mode străine.

Croiala Artistică

bogat asortiment în stofe engleze şi franceze, prima calitate

Dacă voiţi ai fi bine îmbrăcaţi şi eftin

Vizitaţi: Croitoria

„La Marchizul“
Str. Lăpuşneanu 21

O FRUMOASA fotografie puteţi obţine numai în atelierile cunoscutului fotograf al **WEISS** din Piaţa Curtei Regale Unirea
3 LEI 6 FOTOGRAFII a. postale.

SALI PORJES

Vechea şi renumita Magazie de

MODE ŞI CONFECŢIUNI

PENTRU DAME

aduce la cunoştinţa Onor. sale clientele şi a Onor. Public, că s'a mutat şi nou aranjat în PIAŢA UNIREI, *vis-a-vis de Hotel Traian, casa fost „Banca Moldova“, unde a înfiinţat şi un atelier pentru Confecţiuni.*

Sanatorul Dr. Tzaicu

IAŞI, str. ZMEU No. 3

Chirurgia. Complect şi perfect instalat din punct de vedere chirurgical. Săli speciale pentru operaţiile septice şi aseptice. Sală de sterilizări cu aparatele cele mai noi. Instrumentar irepro şabil. Se practică ori ce intervenţii.

Secţiunea de Chirurgie ortopedică prevăzută cu o instalaţie specială de **Mecanoterapie.** Se aplică aparate ghipsate, bandaje, se face gimnastică ortopedică, redresări, extensiuni etc. Se tratează: deviaţiile coloanei vertebrale, Mal de Pott, coxalgii, fracturile, luxaţiile, artritele, ankilozele etc. etc.

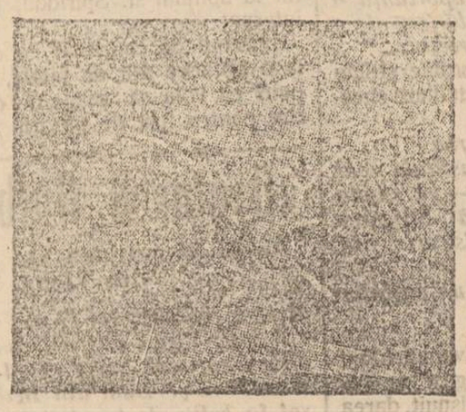

Facere. Sală specială. Moaşă diplomată în permanenţă.

Medicină. Se primesc toate maladiile. Se tratează bronşite cronice, emfizemul pulmonar, scleroza pulmonară, aderenţile pleurale cu aparate de gimnastică respiratorie.

Boli nervoase. *Electroterapie,* curenţi electrici băi electrice, masaje vibratorii electrice, epilaţie electrică. *Hidroterapie.*

Se tratează *sifilisul* prin noile metoade: *injecţii Ehrlich* (606) sau mercur după indicaţii. Se execută toate *regimurile.* Se fac *analize* de sânge, urină, spute; sero-reacţiunea Wassermann. Se primesc în pensiune convalescenţi şi infirmi.

Directorul şi internul locuesc în sanatoriu. Ingrijire serioasă şi foarte conştiincioasă. Preţurile adaptate la toate straturile sociale. Policlinică, consultaţii între 1—3 p. m. Prospecte la cerere. Telef. 52.

Tipografia H. Goldner, strada Gheorghe No. 17 Mîrzescu

5 BANI

ABONAMENTE

Un an . . . 20 lei
6 luni . . . 10 lei

OPINIA

ANUNŢURI

Un rând pag. III, 50 b.
„ „ „ IV, 40 „

5 BANI

ZIAR CONSERVATOR-DEMOCRAT

Administraţia: Iaşi, str. Gh. Mîrzescu 17 | Sub direcţiunea unui Comitet | Anul XI—No. 2116 – Vineri 28 Febr. 1914

ALEGERILE COMUNALE

Luaţi aminte, Iaşani!

„Mişcarea“ nu dezminte o iotă din afirmaţiile noastre şi confirmă prin tăcere ceea ce am anunţat iaşanilor: că vor avea primar pe bătrînul domn Anastase Triandafil, necunoscut de nimeni şi necunoscător de nevoile Iaşului.

Ştirea NU POATE FI dezminţită, de oarece ea arată numai ce decurge în mod logic din o stare de lucruri preacunoscută.

Alegerea d-lui Mîrzescu ca primar al Iaşului este o imposibilitate legală, de oarece numai reprezentanţii colegiului întîiu sunt compatibili, în Bucureşti şi în Iaşi, de a ocupa şi demnitatea de primari.

Iar pînă se va fabrica o nouă lege în favoarea — ori în onoarea— d-lui Georgel Mîrzescu, d-sa nu poate fi primar al Iaşului, deşi a fost pus în fruntea listei, ca o satisfacţie dată ambiţiunii d-sale de „tînăr cu mare viitor“.

Aşa dar iată situaţia în care se află alegătorii iaşani.

După un lung provizorat pe care-l ţine comisiunea interimară, se oferă Iaşului un al doilea interimat, anume primariatul d-lui Triandafil, a cărui durată atîrnă de împrejurări.

S'a oferit această umilitoare demnitate de... regent la primărie d-lor Crupenski şi Al. Teodoreanu care au refuzat oferta cu indignare.

Din accastă cauză, credem, au şi fost pedepsiţi fiind cu totul scoşi din liste.

Şi iată că s'a găsit un amator, un bătrîn pe care-l măguleşte în vanitate situaţia de locţiitor al prea tînărului şi prea ambiţiosului domn Mîrzescu.

Toate bune! Dar ce vină are oraşul noştru; ce păcate grele trebue să ispăşească tîrgul acesta nenorocit ca, din provizorat în provizorat, să stee mereu fără un primar responsabil, condu de interpuşi fără nici o tragere de inimă, fără nici-o calitate din acele cari se cer unui primar al Iaşului?

E drept că nu recunoaştem atari calităţi, nici tînărului domn Mîrzescu. Dar pe d-sa cel puţin l'am fi tras la răspundere, urmărindu-i lipsa de pricepere, ori de bunăvoinţă.

Dar cine va sta să-şi pia dă vremea cu d-l Anastase Triandafil se condat de vr-o doi-trei tineri arivişti, fără nici-o chezăşie morală?

E un scandal ceia ce se prepară unui oraş ca Iaşii.

E o ruşine ceea ce oferă partidul liberal Capitalei a doua, pentru care alţii au luptat, au sacrificat şi au sîngerat.

Alegători, nu lăsaţi interesele voastre sfinte pe mîna unor bicisnici!

Ieşani, nu suferiţi bătaia de joc cu care vă ameninţă noul regim!

Mai mare ca Regele

Pînă astăzi nu se ştia că în ţara noastră e cineva care îşi iea aere mai mari chiar de cît cel mai de sus cetăţean al ei, de cît Regele.

Şi ştiţi cine e acest personaj care se socoate mai presus de tot? Este d. N. Filipescu.

In una din multele ieşiri ale D-sale cu ocaziunea discuţiunilor din urmă în parlament, D-sa a spus că nu stă de vorbă cu partidul conservator-democrat.

Nu înseamnă aceasta că d-sa se ridică mai presus de cetăţenii cari înţeleg utilitatea şi rostul partidului şi deci i-au dat voturile lor în atîtea împrejurări? Nu insemnează că D-sa se socoate mai presus de Rege, care a stat de vorbă cu acest partid, care a găsit că în rezolvarea chestiunii externe, partidul are rolul său? Nu se pare carios ori-cui că atunci cînd Regele prin diferite mesagii şi la diferite ocaziuni recunoaşte atît existenţa partidului, ba încă îi dă deosebita atenţiune; să se găsească cineva care să conteste tot şi să opună un nu categoric, cînd e vorba de acest partid?

Se va mira lumea şi se va întreba ce e cu d. Filipescu, care a ajuns la aşa stare de enervare în cît să sară de o poştă în sus, ori de cîte-ori aude dînsul vorbindu-se de partidul canservator-democrat?

Şi nu i s'ar putea mai bine răspunde d-lui Filipescu. care se arată aşa de susceptibil cînd e vorba de democraţi, de cît: «Tu te fâches, Nico, donc tu as tort».

Vir.

NOTA ZILEI

D. Cugler studiază.

Într'un elegant automobil de casă d. Cugler inginer-inspector al oraşului poate fi văzut, zilnic, făcînd plimbări la aer curat.

Nu plimbări de agrement, o nu!

D. Cugler face plimbări de studiu, cu degetul la tîmplă.

D. Cugler, autorul unor plachete de marmoră şi liberal prin rudenie, încasează gheliruri, iar în schimb—« Mişcarea » ne-o spune – va rezolva fundamental problema... apei de Timişeşti şi va înlătura accidentele, ne va salva de sete şi de boli.

Fericit oraş!

Fericit partid liberal cu asemenea genii!

Tot tramvaele comunale

Mişcarea răspunzînd observărilor noastre în privinţa atitudinei d-lui Gh. Mîrzescu, aşa de ostilă intereselor comunei Iaşi, ne sileşte a reveni pe larg asupra chestiunei, pentru a-l arăta pe acest domn în toată golătatea lui, publicului ieşan.

Textul legii prin care s'a votat prelungirea concesiunei societăţii *„Allgemeine Elektricität Gesellschaft“* pentru 20 de ani în schimbul prelungirei liniilor, s'a publicat în «Monitorul Oficial» din 29 Decembrie 1913 fila 9853.

Din cetirea textului acestei concesiuni se vede că cele 2 părţi contractante îşi iau diferite angajamente. Din partea comunei se ia următoarea sarcină „întru cît pentru punctele 1—4 afară de comună mai e vorba şi de alte autorităţi, *primăria va obţinea consimţimîntul acestor autorităţi*“.

Care sînt celelalte autorităţi? E judeţul, Statul şi comunele vecine: Copoul şi Buciumii.

De cît, împrejurimile Iaşilor aparţin primăriei de Iaşi, căci prin hrisovul Mavrocordat vodă de prin 1784 s'a fixat raza oraşului Iaşi, aşa că toată regiunea Copoului pînă dincolo de Breazu, pe locurile virane au intrat în raza tîrgului Iaşi. Pînă mai eri Primăria Iaşi a şi vîndut locurile libere în loturi şi va mai vinde; deci şi locul sub care se află aşezată şoseaua Copoului e tot al Primăriei Iaşilor. Dar nici şoseaua nu e a judeţului ci e luată pe sama statului. care o întreţine, cum tot naţională e şoseaua Iaşi-Vaslui, care trece prin comuna Buciumi. Judeţul Iaşi e desărcinat de orice îngrijire pentru aceste şosele, deci nu are amestec nici la lucrările de edilitate ale comunei Iaşi.

Rămînînd Statul ca singurul în drept de a da sau nu autorizare pentru construirea liniilor de tramvae pe şoselele Iaşi-Copou şi Iaşi-Buciumi. Se poate oare admite ca acest stat, care a înlesnit comuna Iaşi cu milioane pentru lucrările sale de edilitate, să se opună la o altă lucrare de edilitate, care va înlesni propăşirea Iaşilor sub orice raport? Iar dacă d. Mîrzescu găseşte motiv de critică, însamnă că n'are de cît răutatea drept călăuză, iar nu interesele Iaşilor.

Dar chiar şi aşa fiind lucrul, pentru societate nu e nici o piedică de a-şi începe lucrările, întru cît numai primăria e silită să ia autorizarea dela celelalte autoriăţi.

Cine îşi poate închipui un singur moment—afară doar de d. Mîrzescu—că comunele Copou şi Buciumi vor refuza să aprobe lucrarea comunei Iaşi! Dar Buciumii vor trage tot folosul din această prelungire, căci se va înzeci circulaţia spre Buciumi.

Noi am dori ca societatea să-şi înceapă lucrările sale cît de curînd, căci prin contract ea se obligă să aibă gata pînă în toamnă linia Copoului şi pînă la anul viitor linia Buciumilor.

Dar vom reveni.

† O.

MICI POLEMICI

O fotografie mult căutată în Iaşi este acea a d-lui X — care are şi pseudonimul de Triandafil şi pe care liberalii l'au destinat a fi primarul Iaşilor.

*

« Mişcarea » crede că d. Gh. Lascar nu e bun grădinar.

...A lăsat multă buruiană în rîndurile liberalilor iaşani.

*

Ex-tribunul Fleva va protesta la Cameră contra retipăririi poemei « Ţiganiada ».

Se poate să se asocieze la protestare şi d. A. C. Cuza.

*

Dacă ar fi reuşit lista grecenistă la primărie, d. Costachi Negruzzi ar fi cerut să administreze ajutoarele pentru incendiaţi şi inundaţi.

*

Ştiţi de cine e scris « Evenimentul »? Ne-o spune ziarul cu o admirabilă modestie: « de cele mai bune condeie ale partidului ».

...Cum or fi cele proaste!

*

D. Stroja îndeamnă la retragerea din lupta electorală.

Prea perde mult acum, cînd recrutările sunt în toiu...

*

« Mişcarea » pomeneşte de „apucături“ conservator-democrate.

Apoi să n'o... apuci de toţi Peneştii şi lamandiii partidului!

*

De ce a venit operetistul Tănase cu pretenţii la Iaşi?

A auzit că aici Tanase e de colegiul I şi şi-a luat... nasul la purtare.

*

La credit a intrat curier d. Caşcaval.

...Iată unul care va fi în caşcaval totdeauna.

Reforma agrară şi inviolabilitatea Proprietăţei

E o mare greşală cînd se susţine *inviolabilitatea proprietăţei*, în senzul ca să nu se aducă nici o schimbare în felul ei de a fi de pănă acum. Căci, să spunem lămurit: este dreptul de proprietate un scop în sine sau este şi acest drept, ca toate celelalte, un mijloc prin care tindem să realizăm cel mai mare bine social?

Cred că nici vorbă nu poate fi asupra primului punct; este sigur pentru orice minte limpede că dreptul de proprietate nu e un scop în sine. Numai cînd am admite că dreptul de proprietate e un scop în sine, numai atunci s'ar mai putea susţine intangibilitatea acestui drept. Dar cine e acela care să susţină această teorie cu sorţi de izbîndă în ştiinţă?

Dreptul de proprietate nu e de drept divin; dogmele religioase se împacă cu toate formele de proprietate instituite de vremuri în deosebitele părţi ale globului la deosebitele popoare.

Dreptul de proprietate e un mijloc prin care tindem să realizăm buna stare materială a societăţei. Cu privire la proprietatea agrară, aceasta e un mijloc prin care urmărim scopul de a asigura buna stare materială a sătenilor, a ţăranilor muncitori de pe acea moşie. Proprietatea agrară e un atelier agricol, asemănător cu atelierul industrial. După cum patronul unei fabrici, unei instituţiuni industriale are datoria să împace interesul său de proprietar patron, conducător al industriei cu interesul lucrătorilor din fabrica sa; după cum din această armonizare a acestor interese ale patronului şi ale muncitorilor, rezultă buna stare materială a societăţei, — în special a lucrătorilor; după cum, — per a contrario, — patronul nu şi-ar putea realiza buna sa stare şi fericire fără această împacare a intereselor sale cu interesele muncitorilor; tot astfel şi în atelierul agricol al proprietăţei rurale: aci proprietarul are datoria să considere dreptul său de proprietate ca un mijloc pentru a-şi făuri bună starea sa materială, dar în acelaş timp şi buna stare materială a sătenilor. Proprietatea rurală agrară e o funcţiune socială de o utilitate nespus de mare.

Dacă în principiu proprietatea agrară e un mijloc în vederea unui scop,— cum arăt mai sus,—dacă e o funcţiune socială pusă în serviciul unui ţel suprem: fericirea sătenilor, atunci evident că această proprietate nu poate fi inviolabilă pe vecii vecilor; evident că ea trebue să readopteze greutăţile de traiu din timpurile de azi. Şi după cum pentru funcţionarii statului şi uşurarea traiului se face prin un spor de salar, tot astfel pentru săteni, pentru ţarani muncitori agricoli uşurarea traiului lor, statul trebue s'o realizeze prin o modificare, în forma proprietăţei agrare.

In principiu proprietatea agrară nu poate fi sacrosantă, căci nu e de drept divin şi nici nu e un scop, ci e un mijloc pentru realizarea scopului: buna starea materială a sătenilor.

E altă cestiune dacă e bine o reformă sau alta, dacă, cu alte cuvinte, în practică vorbind, reforma, aşa cum e propusă, e bună sau nu. Nu acest lucru îl discut.

Am vrut să arăt în principiu numai că dreptul de proprietate e şi el supus evoluţiunei, schimbării cerute de greutăţile mereu crescînde ale traiului.

Afirmarea mea de altfel este şi la baza propunerilor conservatoare, nu numai liberale. Conservatorii, adulatori ai formelor goale, voesc să conserve scris undeva într'o lege, fie chiar constituţie, cuvintele de inviolabilitate a proprietăţei;—dar în acelaş timp, păstrîndu-se acest idol, ei declară că 'şi i-au angajamentul să modifice în fapt raportul proprietăţei mari agrare. E curios, dar e aşa. In fapt, conservatorii susţin că proprietarii de bună voe se obligă să facă toate îmbunătăţirile, toate desmembrările marei proprietăţei pentru a se face împroprietărirea ţaranilor. In fapt ei singuri arată că proprietatea e un mijloc, de oarece convin s'o modifice. Ei nu vor schimbarea unor cuvinte: e o cestiune de idolatrie a unor forme goale.

Şi ca încheere: schimbările ce se fac azi în marea proprietate, nu s'ar fi făcut dacă marii proprietari ar fi considerat rolul lor de mari proprietari ca o funcţiune socială cu menirea de a ajuta la buna stare materială a muncitorilor agrari. Chiar după ce se vor face modificările actuale în raportul dintre marea şi mica proprietate rurală, încă problema agrară nu s'a deslegat.

Şi pe viitor proprietarii mari vor avea aceiaşi datorie de a considera rolul lor ca o funcţiune socială cu menirea de a asigura bună starea materială a sătenilor. Altfel, din nou vor veni vremurile—şi cît mai curînd.—ca să se schimbe iară soarta marei proprietăţi.

Dacă pe viitor proprietarii vor şti, prin superioritatea lor intelectuală, morală şi socială, să întrebuinţeze cu folos această funcţiune socială: dreptul de proprietar, dacă vor şti, cu alte cuvinte, să armonizeze interesele lor de mari proprietari cu cele ale sătenilor muncitori agrari, asigurîndu-le acestora necontenit buna starea materială, atunci nu numai că problema agrară va fi rezolvită în orice moment al vieţii sociale, dar va fi o dovadă că proprietarii înţăleg adevărata lor misiune socială în industria agricolă.

Proprietarii agrari au datoria să se arăte la înălţimea timpului.

Valeriu Hulubei

Program sanitar?

In chip imprudent „Mişcarea“ aduce în scenă pe medicul primar al oraşului ca, sub pretextul de a desfăşura un «program sanitar» al Iaşului, să „lanseze“ la rîndul d-sale candidatura d-lui G. Mîrzescu ca primar al oraşului.

A d-lui Mîrzescu, vedeţi,—nu a d-lui Triandafil, nici a altor interpuşi, de şi se ştie pertinamente că, cel puţin acum, d. Mîrzescu nu va fi ales primar.

Intervenţia inopinată a d-lui medic şef al oraşului e lipsită de elementare precauţiuni. Motivul e simplu. Prezenţa în capul serviciului sanitar a d-lui dr. Flor, pasionat luptăter politic liberal, creiază mari neajunsuri bunului mers al stării cu adevărat sanitare a Iaşului şi face de prisos ori-ce program de activitate sanitară din motive binecuvîntate.

Medicul şef al oraşului ar putea să-şi îndeplinească serviciul numai sub o altă administraţie decît acea liberală.

Cetăţenii ieşani vor şti în curînd pentru ce spunem aceasta.

De o camdată să facă oraşului şi medicului şef însu-şi serviciul *de a alege un consiliu comunal în afară de clubul politic din care face parte d medic-şef.*

Spunem aceasta din dragoste pentru acest oraş. Ne ar părea rău să fim siliţi a spune mai mult, dar vom vorbi la timp.

?

Un fost mare primar al Iaşilor

Gheorghe Lascar

Duminică se fac alegeri comunale la Iaşi şi partidul conservator-democrat prezintă lista sa cu Gheorghe Lascar în frunte.

D. Gheorghe Lascar este o figură, care a ieşit de mult în relief şi e bine cunoscut de toţi ieşenii. E preţuit, stimat, iubit adînc de toţi cari l'au cunoscut sau au auzit de dînsul.

Fost director al liceului Internat, Gheorghe Lascar a ridicat această şcoală pînă la înălţimea celor mai însemnate şcoli din străinătate şi prin modul d-sale de a fi a făcut situaţiunea foarte grea directorilor cari au mai venit după d-sa la Liceul Internat. A tras o brazdă atît de adîncă şi atît de frumoasă în conducerea acestei şcoli, în cît şi mai tîrziu şi acum, tot sufletul d-lui Gheorghe Lascar călăuzeşte şi conduce acest Internat, şcoala de unde au eşit atîtea utilităţi sociale. Mai mult — şi aceasta se ştie la Iaşi — oriunde ar fi d. Gheorghe Lascar şi orice însărcinare publică ar avea, gîndul său este tot mereu la acest Internat. Veşnic este preocupat de ideia că această şcoală să meargă din bine în mai bine spre perfecţiune, păstrînd avîntul iniţial.

De aceea nu miră pe nimeni cînd îl vede pe Gh. Lascar că se ocupă în cele mai mici şi mai depărtate amănunţimi de acest liceu. Grija sa este proverbială, căci necontenit mintea-i prinsă de profesorii, de pedagogii, de starea în general a elevilor pînă şi de personalul inferior al şcolii şi aceasta şi mai înainte si acum, cînd nu mai este director.

D. Gheorghe Lascar este un eminent profesor, un pedagog-artist. Iubirea de copii şi de oameni în genere ocupă primul plan, iar simţul împlinirii datoriei este dus la extrem. Gospodar în toată puterea cuvîntului, d. Gheorghe Lascar, este proverbial prin interesul ce poartă zilnic instituţiunilor statului.

Aţi cetit vr'odată viaţa intimă, obiceiurile artiştilor mari? Ei au o lucrare, o capod'operă în vîrful lucrărilor lor. Toate operile le sunt dragi, dar zilnic trebue să-şi vadă opera principală, s'o examineze, să-i dea vre-un calificativ. Aşa-i d. Gh. Lascăr în tot ce priveşte Liceul Internat, aşa-i în toate actele sale.

Ca primar al Iaşilor s'a purtat ca un părinte cu dor de propăşire pentru copii lui. Insufleţit de gîndurile cele mai curate înarmat cu o putere de muncă şi de pricepere cum rar se găseşte la Romînii noştri în genere, a înscris o pagină strălucită în trecerea sa pe la Primărie. Senator integru, a dovedit că a fost conştient de menirea pe care i-au dat-o ieşenii.

*

Dar dacă d. Gheorghe Lascăr era cunoscut şi bine preţuit numai de ieşeni pînă în anul 1912; de la această dată a devenit o figură simpatică şi caracteristică pentru întreaga ţară. Ca secretar general al ministerului de instrucţiune, d. Gheorghe Lascăr a avut prilejul să vie în contact nu numai cu corpul didactic şi cu preoţimea, dar cu lumea întreagă, de la Severin la Dorohoi şi nu-i unul—şi nu va fi nici în viitor—care să nu-l admire pentru tactul său, pentru priceperea şi pentru rezolvirea diferitelor probleme.

Prin felul civilizat de a primi lumea, prin atmosfera de prietenie simpatică pe care o înaugurase la ministerul de instrucţiune, prin întregul său fel de a fi şi a se purta d. Gheorghe Lascăr a ramas o figură recunoscută pînă acum la minister şi care cu greu va putea fi egalată în viitor.

Prin minister şi în întreaga ţară se vorbeşte şi se va vorbi multă vreme de

Făina Lactată NESTLE

Unicul aliment complect pentru copii și bolnavi

— Cutia lei 2. —

De vînzare pretutindeni. —

Monstre gratis la casa „NESTLE" strada Mântuleasa No. 6, București.
A se se referi la anunțul acestui jurnal.

fostul secretar general Gheorghe Lascăr. Va fi puterea de sugestiune, va fi figura simpatică, gîndul deschis, dragostea de muncă, priceperea, iubirea de oameni, numai una din ele într'o doză mare sau toate la un loc, cu cari îți prinde sufletul — d. Gheorghe Lascăr? Sunt unii cari trăesc fericiți, numai fiindcă au avut norocul să aibă o figură simpatică, dar cu d. Gheorghe Lascăr natura a fost afară din cale darnică.

Ca secretar general al ministerului de instrucțiune, d. Gheorghe Lascăr a fost preocupat de toate problemele, s'a interesat de toate orașele, tîrgurile și comunele țării noastre, dar în primul plan s'a interesat de aproape și cu toată inima de toate instituțiunile culturale de la cele mai mici până la cele mai importante ale lașilor.

Ieșenii cunosc bine și de aproape tot ce a făcut d. Gheorghe Lascăr pentru lași, cît a fost secretar general al ministerului de instrucțiune.

In ultimul timp, d. Gheorghe Lascăr a devenit omul Țării și, sincer vorbind, invidiem orașul lașii că are un asemenea bărbat cu atare calități.

După cîte știm, d. Gheorghe Lascăr n'are vrăjmași, ba din contra are foarte mulți admiratori printre toate partidele și printre toți cetățenii lașilor.

Fiecare cetățean să se gîndească serios că comite o nelegiuire, dacă nu-i arată încredere și va avea conștiința împăcată și o mare mîndrie sufletească cînd îl va vedea instalat acum ca primar pe d. Gheorghe Lascăr.

« *Presa* »

De la Universitate

Luni 24 Feb. c. *Seminarul de Slavistică* al Facultății noastre de litere și-a ținut obișnuita-i ședință săptămînală. Au luat parte, pe lîngă profesor, următorii 25 studenți și studente: domnișoarele: Colomei, Ștefănescu, Cărare, Strat, Neculau, Deciu, Bogdan, Creangă, Sachelarescu, Zamfirescu, Răutu, Cerchez, Stroiescu și d-nii Romaniuc, Lăzărescu, Palade, Constantinescu, Răutu, Minar, Alecu Negrescu, Grigoroș, Mihai Demetrescu, Burada, Sion.

A ținut conferință d. Burada, student în anul întâi, vorbind despre: *Romînii din Bosnia*, după cartea cu titlul „Coloniile Romîne din Bosnia", scrisă de Teodor Filipescu (romîn, funcționar austriac în Sarajevo) și editată de Academia Romînă în anul 1906. Conferențiarul a spus între altele, următoarele, pe care le dăm aci într'un scurt rezumat făcut chiar de dînsul.

Romînii din Bosnia, constitue niște mici colonii de aceiași origină ca și a neamului nostru, veniți aci din cauze economice ce deveniseră prea greu de suportat în timpul invaziei turcești (sec. XIV). După locul de unde au emigrat, se împart în două.

Unii au venit din Macedonia, formînd coloniile Macedo-Romîne, numite de către slavii bosnieni «*Kalajdzije*» (calalgie) ei vorbesc dialectul aromînesc numit de slavi „*jezik Kalajdzijschi*" adică „limba calagiilor" Aceștia păstrează în totul caracterul și însușirile proprii neamului nostru.

Cei care au venit din Țările romîne, vorbesc dialectul daco-romîn și sunt cunoscuți sub numele de *Karavlahi*, iar în Slavonia sub numele de *Koritari*. Numirea de Koritari vine de la cuvîntul sîrbesc *Korito*--albie; așa dar înseamnă *Albieri*. Sîrbii le zic ast-fel pentru că ei se ocupă cu facerea albielor, sitelor etc. După unii, aceștia ar fi Țigani de origină, deși d. Theodor Filipescu, în studiul d-sale «Coloniile romîne din Bosnia», îi numără între Romîni.

Se deosebesc deci Koritarii de Macedo Romîni, prin felul de a vorbi și prin însușirile antropo-geografice. Din studii folkloristice și filologice putem deduce origina acestor colonii.

Coloniile Macedo-romîne prezintă o atenție mai mare de celelalte popoare conlocuitoare atît prin superioritatea lor, cît și prin influența ce au exercitat-o asupra popoarelor slave. Cu toate că au pătruns în viața lor, ceva înrîuriri slave, totuși aceste colonii s'au menținut curate așa că influența slava n'a adus nici o primejdie în ce privește asimilația. In schimb Karavlahii au exercitat o mai mare influență asupra slavilor.

Din basmele și din cîntecele culese de la acești romîni de d. Filipescu, și din caracterul limbistic reesă că ei vorbesc romînește. Comparînd toate obiceiurile lor cu cele ale noastre, ne lovește de odată o mare asemănare, ceia ce ne face a conchide că ei sunt de aceiași origină ca noi.

Studiul acestor frați ai noștri prezintă o mare însemnătate din toate punctele de vedere.

Pînă azi, aceste colonii au fost puțin studiate. Singura cercetare mai complectă e acea a d-lui Teodor Filipescu, în care se constată o bună voință de a ne face și nouă cunoscut de soarta acestor frați ce pribegesc în masele străine.

Au urmat apoi discuții, la cari au luat parte mai cu seamă domnii Răutu, Lăzărescu, Paladé și Burada.

Dări de samă

Pe urma războiului.—*Roman de domnișoara Adela Xenopol.* 1 vol. 140 pag. tip. F. Göbl.

Inspirată de ultimele evenimente din țara noastră, d-șoara Xenopol, directoara revistei „*Viitorul Romîncelor*" dă la iveală o nouă lucrare, de data aceasta un roman, în care întîlnim tipi interesanți descriși într'un mod sincer. Lucrarea începe cu pregătirile țării pentru război. Autoarea descrie frumos, toată mulțimea ce se îngrădea pe trotuare, în piețe spre a privi și conduce pe bravii soldați la datoria lor, atitudinea orașelor și a fie-cărui cetățean, entuziasmul ce predomina în sufletul și în ființa tuturor, pregătirile *crucii roșii* a femeilor romîne care au dat probe întotdeauna că sunt la înălțimea și chiar adesea întrecînd pe cele mai virtuoase femei din occident.

Subiectul e simplu. Gioni Paclea, ofițer care făcuse campania la 1877 e însurat cu Maria, o tînără abia eșită de pe băncile școalei. El e dus adesea la club, la regiment, pe cînd ea veșnic singură se gîndește la poezie. Face cunoștința tînărului Radu Vulpian, pe care îl iubește, și de care e adorată. Apropiindu-se mobilizarea din 1913 Gioni Paclea, își prepară *Testamentul* prin care lăsa tot uzufructul averii, soției sale, și pleacă la Corabia spre a înainta apoi în Bulgaria. In acelaș timp atrage atenția soției să considere casa lor ca o biserică, cu alte cuvinte să-i fie credincioasă în lipsa lui. Maria jură că așa va fi.

Cum însă adesea bisericele noastre sunt locuri de întîlniri ale tinerilor necredincioși și strengari, de asemenea casa sărmanului Paclea, deveni locul de dragoste înfocată a Mariei cu Radu Vulpian.

Autoarea ne introduce însă în casele d-nei Serea unde doamnele așa zise din societatea înaltă vorbesc numai banalități. de pildă una spune că „de cînd s'a îngrășat o iubește mai mult Georges al ei„ iar alta îi răspunde că „D. Deleanu are gustul Oriental".

Sunt expresii urîte chiar pentru un barbat, totuși sunt adevărate, fiindcă astfel se vorbește în majoritatea „saloanelor noastre" de către tinerii fără educație și fără Instrucție și de către doamnele lipsite de ori ce pudoare. Discuții de artă sau literatură nu se aud; în schimb, cele mai triviale cuvinte sunt în gura *hig-lifului*.

In capitolul al șeselea D-na Paclea, ne apare ca prototipul canaliei, care știind că bărbatul său e dus în războiu, uită de cuvintele lui și găsește cu cale a-și aduce prietenul în casă, a petrece și a vorbi cum se vorbește în cele mai ordinare localuri.

D-na Paclea însă, dintr'un capriciu de femee, nu mai primește pe Vulpian, îl 'asă pe acesta a se frămînta, a dori, a se tortura gîndindu-se la ea, pe cînd Doamna simțind o mulțumire sufletească a-l vedea cum sufere, nu-i răspunde cîte-va zile la scrisorile lui. El crede că nu mai e iubit și se sinucide.

Terminîndu-se încheerea păcei, Paclea se întoarce și află totul Are o întîlnire cu Maria, la d-na Serea, cînd îi spune că de aci înainte se despart fiindcă l-a compromis. Ea se resemnează și cum tocmai pleca Crucea Roșie să îngrjească de holerici, se înscrie și ea pentru a îngr iji de suferinzi.

Romanul D-șoarei Xenopol, are multe părți interesante, d-sa descriind frumos locuri și persoane și redînd adesea într'un colorit sincer tot sufletul personagelor romanului.

E pentru întîia oară la noi cînd o femeie descoperă defectele semenelor sale, dîndu-le la iveală și accentuîndu-le chiar, cînd e nevoie.

E bine că multe cuvinte puse în gura unor femei, sunt scrise de o scriitoare. Citind acest roman femeile se vor cutremura, vor vedea în ce hal de decădere sunt unele dintre ele și vor căuta calea cea bună și înțeleaptă a lumii: munca cinstită și purtarea exemplară, singurele care ridică o societate.

Mefisto.

INFORMAȚII

Membrii clubului conservator-democrat sînt invitați a se întruni zilnic în localul clubului, la oarele 5 p. m.

Cele două logodne. — *După o ultimă știre venită din Atena, A. S. R. Principele moștenitor al Greciei va părăsi Atena la 10 Martie pentru a veni la București, Alteța Sa va fi însoțită de aghiotantul său colonelul Rangabe și de un aghiotant al regelui Greciei.*

Din cauza situațiunei politicei interne și externe a Greciei, nu s'a hotărît încă dacă regele Constantin va întovărăși pe fiul său la București.

Anunțarea oficială a logodnei princesei Elisabeta a Romîniei cu Diadocul se va face îndată după sosirea prințului George.

*

Din cercurile bine informate se afirmă că principele Ferdinand, principesa Maria și principele Carol vor pleca la Petersburg la 24 Martie, în scop de a decide căsătoria prințului Carol cu una din fiicele ,arului Rusiei.

Ziarul *Galații*, organul partidului conservator din Galați, publică în numărul său de eri deasemenea o dare de samă telefonică despre ședința Senatului, în care s'au făcut cunoscutele declarații cu privire la revizuire.

Ziarul *Galații* relevă între altele următoarea declarație făcută de d. Al. Marghiloman:

«Partidul conservator e de acord a se da o soluție chestiei agrare, dar studiindu-se bine modificările și găsindu-se mijloacele cele mai echitabile pentru rezolvarea chestiei agrare».

Am reprodus textul din organul conservator—care nu diferă de cel reprodus de noi.

Atragem atenția asnpra articolului din pagina I-a intitulat «Tot tramvaiele comunale».

Chestia e departe de a fi tranșată și discuția va urma spre neplăcerea d-lor Mîrzescu et. comp.

Cercul de Recrutare Stefan cel Mare Iași aduce la cunoștința tuturor d-lor ofițeri de rezervă din raza acestui cerc a se prezenta la jocul de război în zilele de: 1, 8, 15 și 22 Martie a. c., de la oarele: 5·30—7·30 p. m., la corpurile care aparțin din garnizoană.

Cei cari fac parte din alte corpuri streine garnizoanei se vor prezenta în aceleași zile și ore astfel:

Infanteria la Reg. Stefan cel Mare No. 13.
Vînătorii la Batal. 4 Vînători.
Cavaleria la Reg. 7 Roșiori Cuza-Vodă.

La Penitenciarul local a fost depus, după legea micului parchet, tînărul Nae Stefănescu, servitor la d. Bărcănescu, dirijorul trupei de operete.

Nae Stefănescu a adresat azi un protest în potriva arestării sale, în care arată că după multe neajunsuri suferite de cînd e în serviciul d-lui Bărcănescu, aeum se află și arestat pe motiv că s'a găsit la dînsul o cravată, pe care fostul seu stăpîn afirmă că-i aparține.

Și tatăl tînărului Nae, care se află la București, s'a plîns ministrului de justiție în potriva arestărei arbitrare a copilului seu.

ALEGERILE COMUNALE

— Candidații conservatori-democrați —

Colegiul I

— *Dnminică 2 Martie* —

George Lascar, fost Primar, fost Senator și Secretar General al Ministerului Instrucțiunii.
Lascar Antoniu, fost Deputat, Senator.
George D. Șerban, fost Epitrop al Sf. Spiridon, fost Deputat, Senator.
I. Prassa, fost Inspector General al Invățămîntului.
M. Mavrodin. avocat, fost consilier comunal.
Alfons Herovanu, avocat.
Oswald Teodoreanu, avocat, fost magistrat.
Colonel V. Dimitriu.
Stef. Negruzzi, fost prefect, Epitrop Sf. Spiridon.
N. Cananău, fost Deputat, fost prefect.

Colegiul II

— *Marți 4 Martie* —

Al. A. Badareu, fost ministru.
Gh. Skarlet, avocat.
Justin Adace, farmacist.
St. Georgescu, avocat.
V. G. Cristofor avocat.
Claudius Rivallet, proprietar.
Căpitan **C. Palladi**, pensionar.
V. Arsene, fost consilier comunal industriaș.
V. Pella, fost deputat avocat.

Apel călduros către ieșeni.— Ofițerii Regimentului 13 inf. au luat prea frumoasa inițiativă de a aduna un fond spre a ridica în curtea Regimentului un monument în memoria oștenilor săi căzuți în războiul din 1877—78 și în campania din 1913.

Cu grăbire și cu drag să ne dăm fiecare obolul pentru ridicarea acestui monument de pioasă și înălțătoare amintire contribuind acum la prima sumă destinată acestui fond.

Această sumă va fi produsul *concertului* pe cari îl va da *Muzica Regimentului* în după amiaza zilei de *2 Martie*, în sala Teatrului Național.

Va fi pentru noi un prilej de a asculta muzică frumoasă, știut fiind, cu cîtă îngrijire sunt în totdeauna alcătuite și executate, programele de concert ale muzicei noastre.

Noutăți apărute.—„Viitorul Romîncelor" an. III, No. 2 cu numeroase articole și ilustrații de actualitate.

— „Șezătoarea" revistă de Folklor sub direcția d-lui Artur Gorovei.

Vom publica mîni un articol «Alegerile comunale» datorit d-lui G. D. Șerban.

In ziua de 6 Martie spiritualul consistor al Eparhiei Moldovei, va judeca procesul preotului Gh. Maxim, de oarece I. P. S. Mitropolitul a retrimis în judecată pe numitul preot după condamnarea din 20 Decembrie, după cererea reclamantei, d-na C.

D. V. Mihailescu, învățător și dirigintele școalei din Poeni-Iași, a fost detașat ca secretarul revizoratului școlar din Iași în locul d-lui Al. Constantinescu, demisionat.

Cercul Analelor. — *Vizita d-lui Jules Brun.* — Publicul eșan este informat că conferința lui Jules Brun, amînată din cauza unei boli grave a excelentului poet-publicist, a fost în cele din urmă fixată definitiv pe această Duminică, 2 Martie. Jules Brun care a ținut deja o conferință la Cercul Analelor din București despre «expresiunea iubirei în poezia populară romînă» și-a început publicarea în jurnalul «La Roumanie» va da ieșenilor întâetatea unei conferințe foarte interesante și originale, pe care o va ține apoi la Paris la Universitatea Analelor: *Istoricul și desfășurarea dreptnlui de datină în poezia populară romînă.*

TEATRUL NAȚIONAL

Opereta Bărcănescu

Astăzi Joi 27 Februarie 1914

Vice Amiral

cu d-na

Virginia Miclora

Conferențiarul-poet a împărțit în modul următor subiectul său:

1) Cuvinte Domnești, 2) Isvoare și definiții, 3) Judecătorii de la Dunăre, 4) Tribunalul pădurei, 5) Torța Răsbunătoare, 6) Publicanul și dările grele, 7) O judecată în Istrița,) 8) Solomon în Sandale, 9) A fost odată... 10) Balanța și paloșul alăturea de cobză.

Ar fi zadarnic să insist asupra interesului unei asemenea conferințe a cărei subiect nu a fost tratat în mod satisfăcător de nimeni pînă astăzi. Trebuia un adînc cunoscător al limbei și poeziei populare romîne, precum e Jules Brun pentru a încerca să desvolte cu succes acest snbiect. Publicul va asista de sigur în masă în aula universității, Duminică ora 9 seara, pentru a asculta pe celebrul folklorist care cu toate preocupațiile-i multiple și grijele de familie, a bine voit să consimtă să vie la Iași înainte de a pleca la Paris.

Biletele deja vîndute pentru conferența amînată „Expresiunea iubirei în poezia populară romînă" vor fi valabile la aceasta.

Persoanele care doresc să ascultepe excelentul autor al «Romancero-ului Roumain» și cari n'au luat încă bilete vor putea să găsească cu începere de Mercuri la libraria Ionescu, Str. Lăpușneanu și la secretariatul cercului analelor, trecătoarea Banu de la 4 la 5 seara.

Q'on se e disè!

S'au ridicat măsurile relative la observațiunea medicală de 5 zile a lucrătorilor agricoli și industriali ce intră în cete în România din Bulgaria, Serbia și Grecia.

Din cauza întinderei epidemiei de febră aftoasă, direcția generală a serviciului sanitar a decis a se lua măsuri pentru a se opri introducerea de animale bolnave în tîrgurile de vite.

EXPERIENȚA A DOVEDIT CĂ:

Apele Mineralizate Sinteza

Preparate cu **Lithină și Bicarbonat de Sodă** de

Doctorul RATIANU Chimist și farmacist, IAȘI

sunt cele mai conștiincios preparate, cele mai curate și cele mai plăcute dintre toate produsele similare din țară.

Cereți dar pretutindeni, în toate debitele de băuturi și în toate restaurantele, numai **APELE MINERALIZATE „SINTEZA" a DOCTORULUI RĂTIANU,** și feriți-vă de imitațiuni care prin compoziția lor nu se pot compara intru nimic cu excelentele produse **„SINTEZA".**

Apele Mineralizate Sinteza sunt alkaline—lithionate și se recomandă în special ca apă de masă persoanelor ce suferă de **ACREALA EXAGERATA a STOMACULUI, GUTTA, ARTRITISM, NISIP LA FICAT, NISIP LA BEȘICĂ** sau **RINICHI, CONSTIPAȚIE** etc.

Observați bine **ETICHETA DE PE STICLĂ** și **PLOMBELE DE ÎNCHIDERE** care trebue să poarte numele meu **Dr. A. RĂTIANU** și marca **„SINTEZA".**

Refuzați ori ce substituție.

La cerere se trimite trăsura fabricei la domiciliu.

— Biroul Fabricei IAȘI str. GOLIA No. 46 —

Cetăţenii cer să fie lămuriţi

— Va fi sau nu d. Anastase Triandafil primar ? —

Constatăm, şi împreună cu noi constată cu adîncă indignare şi cetăţenii Iaşului, că pînă astăzi organul autorizat liberal n'a dezminţit ştirea dată de OPINIA, că deşi d. G. G. Mărzescu fiinţează în capul listei liberale pentru comună, primar, pînă după Constituantă, va fi d. Anastasie Triandafil.

Fără a inzista asupra trucului la care recurge d. Mărzescu prin procedee de aseminea natură, cetăţenii ieşeni vor să ştie dacă da sau ba această importaţiune huşană, va fi sorocit primar al Iaşului, dacă pînă şi această ultimă ruşine a fost rezervată Iaşului.

Sunt lucruri care trec peste consideraţii de partid, care privesc demnitatea şi tradiţia unui oraş ca Iaşi, care dacă s'ar înfăptui ar însemna că pînă şi ieşenii consacră ca a doua Capitală să treacă în rîndul unor tîrguşoare oare-care de provincie.

Pînă astăzi, demnitatea de primar al Iaşului, aproape la toate partidele, a fost încredinţată acelor fii ai Iaşului, care, prin situaţia lor erau indicaţi să fie înalţaţi la rangul de părinţi ai comunei şi cari, prin trecutul, capacitatea şi dragostea lor de Iaşi, erau indicaţi pentru aceasta situaţie.

Astăzi ie vorba ca primar să fie ales d. Anastasie Triandafil.

Simpla enunţare a faptului, constituie şi calificarea. De aceea cetăţenii Iaşului întreabă, dacă, în caz de reuşeşte partidul liberal, cine va fi primar? D. Anastasie Triandafil?

Mişcarea *să răspundă şi cît mai curînd posibil.*

ULTIME INFORMAŢII

Suntem în măsură de a afirma că d. Al. Teodoreanu, actualul preşedinte al comisiunei interimare, este viu afectat de faptul că d-sa a fost omis de pe lista candidaţilor liberali pentru comună.

D-sa este cu atît mai pe drept nemulţumit cu cît, dacă d. G. G. Mîrzescu înţelege a nu accepta primariatul de cît după alegerile pentru constituantă, d. Teodoreanu era cel mai indicat a continua diriguirea comunei pînă atunci şi nu ca ia să fie încredinţată d-lui Anastase Triandafil sau unui alt ejusdem farinae, o şaradă pentru toată lumea şi care doar Opiniei *va avea să-i mulţumească dacă ieşanii au să ajungă în cele din urmă să-l cunoască.*

Din Galaţi vine ştirea că marea cantitate de peşte nevîndută, pe piaţa pescăriilor de acolo, creşte necontenit.

Din această cauză, preţul scade simţitor şi progresiv. Un fapt de ieftenire a traiului?

Din isprăvile d-lui Triandafil. —Precum spuneam, d. Matei Cantacuzino fostul primar al Iaşilor, e una din foarte puţinele persoane care au „norocul" de a cunoaşte pe d. An. Triandafil candidat fără voie la primariatul Iaşului.

Credem interesant a povesti după informaţiuni absolut autentice împrejurările în care i-a fost dat d-lui Matei Cantacuzino să cunoască pe d. Triandafil şi să-i admire corectitudinea în acte publice.

In calitate de consilier al Curţii de Apel din Iaşi d. Cantacuzino veni în Aprilie 1904 la Huşi să prezideze biroul unei alegeri de deputat. D. Triandafil primar al Huşului prezenta înaltului magistrat *listele noi* de alegători, în loc de a-i da listele vechi cum era dator să facă acestea din urmă fiind singurele valabile în luna Aprilie.

Cum însă în vechile liste figurau numeroşi opozanţi pe care primarul avusese grija de a-i... suprima în listele întocmite din neu, d. Triandafil, cu toate cererile şi insistenţele d-lui Cantacuzino, persistă cu încăpăţinare să nu prezinte de cît noile liste.

Magistratul făcu o vizită în biroul acestuia atrăgîndu-i atenţia asupra răspunderei ce-i incumbă, iar faţă de noul refuz, făcu primarului o adresă oficială ca să pună la dispoziţia biroului vechile liste electorale.

Ne mai găsind argumente faţă de d. Cantacuzino, provincialul primar recurse la argumentul suprem :

— *Ce pot să fac? Dacă am ordin*

D. Matei Cantacuzino, la rîndul d-sale nu vroi să mai presideze alegerile, ci consemnă faptele în un proces verbal.

Alegerile fură conduse de d. consilier Donici, din însărcinarea ministrului de pe vremuri, iar *primarul Triandafil fu dat în judecată* de un număr de cetăţeni alegători.

Consiliul judeţian. — Membrii consiliului judeţian s'au întrunit astăzi la orele 10 dim. sub preşedinţia d-lui P. Fîntînaru, prefectul judeţului.

S'a votat budgetul diurnelor şi anume budgetul ordinar care cuprinde la venituri şi cheltueli suma de 431.000 lei şi budgetul extraordinar, care cuprinde la venituri şi cheltueli suma de 89.000 lei.

După propunerea d-lui Petriceanu, s'a admis în budget suma necesară, pentru îngrădirea plantaţiilor de pe marginea şoselelor.

Şedinţa s'a ridicat la orele 11 şi 30; prefectul mulţumind consilierilor pentru munca depusă.

Atentatul din Debreţin.—Ziarul «Die Zeit», revine în numărul seu de azi mai pe larg asupra atentatului din Debreţin.

Se ştie acum perfect, zice ziarul vienez, că probabil Cătărău se află bine adăpostit în Rusia şi nu va fi prins.

Scopul acestui atentat e vădit: urmărea să rupă relaţiunile bune dintre romîni şi monarhia austro-ungară. Presa şovinistă maghiară s'a pretat la aceasta, dar din fericire presa romînă din regat a fost la înălţimea ei, a descoperit adevărul şi a restabilit faptele, aşa cum ele sunt în realitate.

Membrii corpului didactic de toate gradele sunt cu insistenţă rugaţi a veni Vineri 28 a. c. ora 5 p. m. la Cercul Didactic din strada Lăpuşneanu, unde după conferinţa d-lui profesor I. Constantinescu se vor discuta măsurile ce trebuesc luate spre a împiedica realizarea zvonului ce circulă : că s'ar fi hotărît, ca membrilor corp. didactic să nu li se acorde indemnizaţii de chirie.

După conferinţă d-nii membri ai cercului sunt rugaţi a rămînea pe loc spre a discuta chestiuni de interes particular.

In strada Iarmarocului 25, femeia Catinca Dinca, a încercat să-şi puie capăt vieţei strangulîndu-se.

Cîţi-va trecători observînd aceasta, au alergat în grabă şi Cantinca Dinca a fost salvată.

Aseară d. V. Velnicu, funcţionar la societatea Ştefan Vodă, din strada Costachi Negri, a încercat să se sinucidă, trăgîndu-şi un foc de revolver în gură. El a fost internat în spital. Starea sa nu inspiră îngrijiri.

Cauza pare a fi nişte socoteli încurcate ale numitului agent cu societatea unde era angajat.

Ziarul *Neue Freie Presse* reproducînd ştirea dată cel dintăi de *Opinia* despre călătoria pe care Regele Carol o va face în cadrilater, adică că Suveranul Romîniei va vizita Turtucaia, Dobrici, Balcicul şi încă cîte-va localităţi din noua Dobrogea.

Declaraţiile de revizuire vor fi depuse azi la Cameră şi la Senat, şi probabil că tot azi le va da cetire.

De la această cetire curg datele primelor formalităţi pentru revizuirea constituţiei.

In zilele de 27 şi 28 curent comisiunea de recrutare funcţionează în localul primariei din Podul-Iloaei, pentru tinerii înscrişi pe tabela plăşii Bahlui.

Invăţătorul Th. Anghel, de la şcoala din Hadîmbu (com. Mogoşeşti) a demisionat din învăţămînt, pe ziua de 1 Mart.

S'a acordat un concediu de 2 luni d-nei Emma Bucevschi, învăţătoare la şcoala din Cristeşti-Brăeşti.

La revizoratul şcolar au sosit lefurile învăţătorilor pe luna Februar.

D. Dimitriu, inspector al Casei Centrale a meseriilor a vizitat eri corporaţiile locale.

D-sa a plecat de aci la Hîrlău.

Din partea d-lui inginer Vidrighin primim o întîmpinare în ce priveşte reclamaţia comercianţilor publicată în «Opinia» de eri.

D-sa ne arată că dispoziţia «nesăbuită» de a se schimba firele electrice se datoreşte numeroaselor intervenţii ale publicului, căci adeseori trecătorii au suferit comoţiuni electrice.

In ce priveşte termenul scurt de 3 zile adresa dă şi de astă dată o explicaţie... nesăbuită.

De altfel aflăm că s'a prelungit termenul la 15 zile.

Dl. Vidrighin ne mai arată că dintre cei 42 semnatari, 27 n'au fost încă somaţi. Cu toate aceste au semnat protestul.

Ministerul a mai acordat intrarea în ţară a 160 muncitori agricoli din Austro-Ungaria, repartizaţi astfel: 70 muncitori pentru d. Solomon Stern pentru moşiile Roşcani, Vlădeni şi Găureni; 40 muncitori pentru d. Taller pentru moşia Forăşti (com. Gropniţa) şi 50 muncitori pentru d. Mihai Ştefănescu, pentru moşia Goeşti (com. Lungani).

Au fost ridicate măsurile sanitare pentru combaterea holerei din oraşul Constantinopole.

Au fost transferaţi, pe ziua de 15 Martie, unul în locul ceiluilalt d-nii Căpitani Roşiţi din 13 Ştefan cel Mare şi Bogdan Gheorghe din regim. de Infant. din Brăila.

Tot pe această zi d. locotenent, Ionescu V. din Regim. 25 Rahova a fost permutat în corpul grănicerilor.

Judiciare.— Procurorul Trib. Roman a făcut apel a minima contra sentinţei Trib. Roman, prin care s'a condemnat la 4 luni închisoare pe C. D. Ferariu zis Albescu de 13 ani ; domiciliat în comuna Miclăuşeni, pentru delictul de atentat la pudoare săvîrşit asupra copilei Elena G. Iacob de 7 ani.

— Curtea de apel secţia II a condemnat pe I. Faierştein să plătească lui Arnold Vainrauch 12000 lei şi 100 lei cheltueli de judecată în procesul dintre ei pentru bani.

— Idem a condemnat pe Ioan Iancu Damian la un an închisoare corecţională pentru delictul de bancrută simplă şi frauduloasă.

— Inalta Curte de casaţie a respins recursul făcut de Vasile Cuviescu contra deciziei Curţei de apel secţia II, prin care fusese condemnat la 2 luni închisoare pentru delictul de delapidare de bani publici.

Curtea de Apel Iaşi, s. I în şedinţa de azi 27 Februarie, a admis în totul apelul d-lui avocat D. Timotei, reformînd decisiunea Consiliului de disciplină al baroului de Neamţ constatînd acte de răzbunare şi de ură personală în potriva d-lui Timotei şi, deşi apelantul fusese suspendat pe doi a ani, a anulat decizia consiliului şi l'a chitat de suspensie.

De la consiliul de răsboiu.— Consiliul de răsboiu, alcătuit din d. col. Petrescu, comand. brigăzei a 7-a de artilerie, ca preşedinte ; d-nii maiori Const. Nădejde din reg. 13 infanterie, Vasile Macarovici din 4 artil., căpitanii A. Papastopol din reg. Bacău No, 27 şi Anastasiu Petre din batal. 8 vînători. ca membri, iar comisar regal fiind căpitanul C. Petrovici, au început judecarea proceselor din sesiunea aceasta a consiliului de răsboiu.

Au fost mai multe procese, între care acela al foştilor jandarmi, al sergentului Cott Const. şi al caporalului Ungureanu Chirilă, din compunia Bacău, cari în ziua de 3 Oct. 1912, au ucis pe primarul comunei Bereşti-Tazlău, Toma Gabur.

Dezbaterile s'au terminat la ora 8 jum. şi după ascultarea martorilor, consiliul a condemnat pe sergentul Cott C. la 6 luni închisoare pentru loviri cu voinţă, iar pe caporalul Ungureanu la 3 luni închisoare pentru faptul de omor fără de voie.

— Tot azi a urmat judecarea plutonierului Vidraşcu Petru, din Reg. 13 „Ştefan cel Mare" care, cu prilejul vizei libretelor, în toamna anului 1912, s'a făcut vinovat de mituire, în complicitatea jandarmilor sergenţi majori A Anei Const. şi Porcaru Ioan, ambii din compania de jandarmi rurali-Iaşi.

Consiliul—după lungi dezbateri, acuzaţii fiind aparaţi,—cel dintăi de d. avocat Th. Stoinescu iar cei doi jandarmi de către d. avocat Al. A. Badareu—a condamnat pe sergentul plutonier Vidraşcu la 1 an închisoare,—achitînd cu unanimitate de voturi pe jandarmii A. Anei şi Porcaru.

Noul program de astă-seară Joi 27 Februarie c. al cinematografului Pathé-Frères din sala Circului Sidoli, cuprinde printre altele :

«Adevărul invinge» (Trădătoarea nevinovată), film danez de mare artă. Dramă puternică din viaţa intimă a înaltei aristocraţii. Relevări frapante care sgudue, situaţiuni de senzaţie extraordinară. Waldemar Psylander simpaticul şi distinsul artist dramatic, celebritatea daneză şi în acelaş timp mondială, apare în primul rol. Pleiada artistică scandinavă interpretează celelalte roluri. (3 părţi).

S'au intercalat în program subiecte noi, printre care :

Romanţa trecutului, naraţiune romantică.

Cel mai nou număr din Pathé-Journal cu modele şi telegramele însufleţite din lumea întreagă.

Tîndală devine arab, scene foarte humoristice.

De la Grenoble la Aix-les-Bains, interesante călătorii în Franţa.

Fabrica de pălării Borsalino din Alessandria (Italia), vederi instructive.

Afară de noul program cinematografic care cuprinde ca de obiceiu 4 părţi mari, apare în pauza cea mare Mica Fougère, o artistă extraordinară în dansurile moderne şi internaţionale.

Mica Fougère, apare ea însăşi pe scena circului Sidoli, ca număr de varieteu.

Noul program viitor începe mîne Vineri 28 Feb, reprezentaţie dată în beneficiu.

70,000 Lei de dat pe prima hypotecă într'un imobil sau imediat după credit. A se adresa la d. avocat Eraclide, str. Sft. Sava.

Serviciul telegrafic şi telefonic al „Opiniei"

Iniţiativa d-lui Pasici

Belgrad.—Se afirmă că d. Pasici va lua iniţiativa, în urma unei înţelegeri cu Grecia, de a adresa Marilor Puteri o notă, prin care să arăte că în caz de tulburări în Albania, vor ocupa Albania.

Budgetul de razboi francez

Paris.—Raportul deputatului Bénazet despre budgetul războiului expune că sporirea armatei germane a determinat votul legei serviciului de 3 ani care a ridicat cifra oamenilor sub arme, pe timp, de pace, la 748,000. Această lege nu e propriu zis un răspuns la înarmările din ce în ce mai desvoltate, ci o simplă măsură de salv-gardare în contra pericolelor de pe graniţa de est.

Reluarea raporturilor diplomatice greco-bulgare

Sofia.—Agenţia Bulgară telegrafiază că reluarea raporturilor diplomatice dintre Grecia şi Bulgaria se va face prin deschiderea simultană a legaţiunilor respective. Insărcinaţii de afaceri se vor duce la Atena şi Sofia spre finele lunei Martie.

*

Bulgaria şi Grecia au căzut de acord în chestia numirilor de miniştri respectivi care vor fi d-nii Pasarow şi Naum.

Catarau la Munchen

München.—Autorităţile de aci bănuind posibilitatea că vestitul Cătărău să se fi refugiat în localitate, au început minuţioase cercetări.

Pregătirile militare in Rusia

Constantinopol.—Pregătirele militare în Rusia au produs o vie îngrijorare în cercurile conducătoare turceşti.

Guvernul rusesc s'a grăbit însă să liniştească spiritele, asigurînd că acele pregătiri se fac în vederea manevrelor şi n'au nici un caracter agresiv.

Starea economica a Romîniei

— Un raport francez —

Paris.— In raportul său, d. Lefeuvre Meaulle, ataşat comercial al Franţei în orient, care a vizitat anul trecut Romînia, zice că al doilea izvor de bogăţie din ţara romînească e extraordinara fecunditate a terenurilor petrolifere. In ceea ce priveşte comerţul Romîniei, raportul d-lui Lefeuvre Meaulle constată că Franţa ocupă un rang inferior şi autorul dă concetăţenilor săi următoarele sfaturi : Ar trebui să consimţim în Romînia credite cu termeni mai lungi, cum fac rivalii noştri, să studiem gusturile cumpărătorilor Romîni şi să schimbăm metodele noastre de publicitate. Incheind raportul său, d. Lefeuvre Meaulle declară că energia franceză car a început să se redeştepte, trebue să se ocupe a restabili vechia influenţă franceză pe piaţa romînă care, prin simpatiile sale, e cît se poate de bine dispusă a primi bine tot ce vine din Franţa.

In urmarirea lui Catarau

Fălticeni.—Administraţia comunală din Găineşti, a declarat astă noapte autorităţilor din Fălticeni, arătînd că doi streini, bănuiţi a fi Catarau şi tovarăşul său, s'au prezintat la mănăstirea de Călugări din Slatina şi au cerut adăpost.

Imediat poliţaiul oraşului s'a dus în acea comună, penru a se convinge dacă în adevăr s'a dat peste Catarău.

S'a dovedit însă, că cei doi streini erau nişte nevinovaţi bucovineni, pe care interesele i-au dus în acea comună.

Consiliu de coroana

Bucureşti.—Azi dimineaţă a avut loc un consiliu de coroană, sub preşedinţia M. S. Regelui.

Consiliul a durat cîteva ore.

După cît transpiră M. S Regele şi-a exprimat dorinţa, ca înainte chiar de prima cetire a declaraţiunei de revizuire, guvernul să formuleze o propunere de înţelegere cu ambele partide de opoziţie.

Banchet

Bucureşti.—In sala otelului Bulevard a avut loc aseară un banchet, dat de societatea arhitecţilor romîni, cu prilejul aniversărei înfiinţărei societăţei.

Consiliu de ministrii

Bucureşti.— Un important consiliu de miniştri, la care a luat parte şi d. Ferechide, a avut loc la Camera, din care cauză şedinţa Camerei z'a deschis abia la 3 şi un sfert.

Pierdut *o poliţă semnată de I. Grümberg în ordinul Isr. I. Taube et H. Beiles scadenţa 23 Februarie a. c. de 300 lei.*

O declarăm ca nulă în ori ce mînă s'ar afla de oare ce acceptantul mi-a achitat suma.

Isr. I. Taube & H. Beiles.

Se vinde prin licitaţie, la 5 Martie c. s. III Trib. Iaşi, imobilul din str. Lăţescu No. 3, compus din 9 încăperi mari, deosebit antreuri, closete, camare, etc., plus 3 alte încăperi mari la atenanse (bucătărie, spălătorie, o cameră pentru servitori), pivniţe, diferite, etc.

Imobilul are o suprafaţă de aproape 4000 m. patraţi, faţadă pe str. Lăţescu 120 m., alta pe str. Comănescu, apă şi lumina electrică, diferite alte îmbunătăţiri.

Amatorii pot vizita casele inainte de licitaţie.

Armasar frumos tînăr (5 ani) inalt, negru este de vinzare. A se adresa D-lui Dr. Ratianu str. Cuza-Vodă 46.

La „Bradul Moldovei"

IANCU RECHLER & CAROL MICHELOHN

Societate în nume colectiv

pentru

Comercial de cherestea

Depozite Iaşi, str. Uzinelor 11—14

Berăria „LUTHER"

— PIAŢA UNIREI —

Primul local de consumaţii cu băuturi indigene şi străine.

Bucătărie de primul rang. Mîncări calde şi reci la ori-ce oră din zi şi noapte.

Bere specială din renumita

Fabrica „LUTHER"

Bere neagră Bock şi *Bere blondă* a la München.

CONCERT

sub conducerea maestrului *Gh. Drigoi*

Simbătă, Duminicele şi sărbătorile

Matinee de promenadă

Localul este încălzit cu calorifere.

Se primesc abonamente lunare.

Stejar, *grinzi, furci, şarampoi, pari pentru vie etc., din PADUREA POPRICANI lîngă Iaşi, ss vînd cu preţ avantajos.*

Informaţiuni la zisa pădure.

ISRAEL BROIDE

Depozit de saci, ţoluri şi sfoară.

De vînzare şi închiriat *cu preţuri reduse.*

Iaşi str. Anastasie Panu 13.

Française *demande, leçons pour fillettes.*

Prix modérés. Ecrire poste restante esous I. P.

RENUMITUL MAGAZIN DE MU. ICA

„LA INGER“

IAŞI.— Strada Stefan cel Mare No. 4.—

Face cunoscut Onor. sale clientele, cît şi Onor. Public, că, cu ocazia Sft. Sărbători a mărit Magazinul său şi i-a sosit un **Mare transport de Gramofoane**, reputata marcă **Inger** precum şi **Parlofoane fără goarnă** ncepînd de la **Lei 35** pînă la **700.**

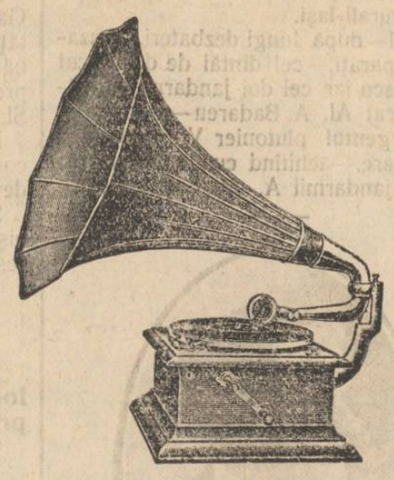

Asemenea a primit **25,000** plăci, începînd dela **2** pînă la **35** Lei bucata, cu **ultimele noutăţi** ca: **Dansuri, Opere** şi toate operetele noui, întate de artiştii trupei **„Grigoriu“**, precum şi **Plăci speciale** cîntate de celebri artişti ca **Carusso, Tita Rufo, Tamgua** etc.

Vast asortiment de **Instrumente muzicale, Maşini de cusut Biciclete, Arme de vânat, Revolvere, Case de bani, Ceasornice Pendule, Mobile de lemn şi fer** etc.

Vinde şi cu plata în rate.

JACQUES CALMANOVICI
Strada Mare No. 4

Filiala — Paşcani str. Mare
Sucursala. — Codăeşti, Jud. Vaslui

25 % !

ECONOMIE

PRIN INTREBUINŢAREA

Săpunului Popular

DIN FABRICA „STELLA“ BUCUREŞTI

PHOSPHATINA FALIÈRES

Cel mai bun aliment al copiilor

Recomandat de la vărsta de 7–8 iuni. in momentul inţercărei şi in timpul creşterei. — Ajută dentiţiunei şi formărei oaselor. — Previne sau opreşte diareea aşa de frequentă in timpul căldurilor.

Folositoare tuturor stomacurilor delicate, bătrânilor, convalescenţilor.

PHOSPHATINA FALIÈRES este inimitabilă.

DEPOSIT GENERAL:
6, Rue de la Tacherie, PARIS *şi pretutindeni.*

FABRICA DE

Cafe turcească şi coloniale

SETRAC H. OHANNESIAN

Este cea mai bine asortată în *Undel minari* de la cele mai renumite fabrici franţuzeşti, grecesti, şi turceşti, *Cafea* Martinică, Ceylon, Moca, Santos, Jafa, A merica şi Henriol. *Ceai* rusesc, englez indian şi *franţuzesc Colonial.*

Rahat de *Constanţinopol*, *Smochine* şi *Malaga* de *Smyrna*, *Marmelade* şi *Caramele* ruseşti, *Cacao şi Ciocolate* de la cele mai renumite fabrici.

— **Conserve „CORDAN A“** —

Dacă doriţi să fiţi bine serviţi cu marfă proaspătă şi mai eftin ca or unde vizitaţi Magazinul de Cafea şi Coloniale **Setrac H. Ohannesian**
str. Caza Vodă 42

„OPINIA“

ORGANUL PARTIDULUI CONSERVATOR-DEMOCRAT

Apare zilnic la orele 5 p. m.

Cu ultimele ştiri telegrafice şi telefonice din ţară şi străinătate

Ziarul cel mai răspândit
şi mai bine informat

REDACŢIA: Clubul Conservator-Democrat, Piaţa Unirei

ADMINISTRAŢIA: Tipografia H. Goldner, str. Gh. Mârzescu

9 ANI DE SUCCES 9

Cinematograful Pathé Frères

Sala Circului Sidoli

Reprezentaţii în fie-care seară la orele 9

Duminicele, Sâmbetele şi Serbătorile, câte

Două Matineuri, la 3 şi 5 ore

Pe ecranul nostru apar toţi corifeii marilor teatre **din** Paris, Berlin, Kopenhaga, Viena, Roma, Milano, etc. ca: Sarah Bernhardt, Jane Hading, Etiévant, Alexandre, Robinne, Wiehé, Psylander, Henny Porten, Asta Nielsen, Max Linder, Prince, etc, etc.

Dreptul de **excluzivitate** a tuturor filmelor Pathé e concesionat numai filialei din Iaşi (Circul Sidoli), asemenea ne bucurăm de privilegii de la cele mai mari case care editează filme de lung metraj.

CINEMATOGRAFELE PATHE FRÈRES

sunt răspândite pe întreaga suprafaţă a pământului. Ele sunt vizitate de pătura cultă, de întreaga elită şi de toate straturile sociale.

Cinematografele Pathé Frères distrează, dând în acelaş timp cultură şi educaţie.

Pe cei câţi-va metri de pânză se resfrânge vastitatea tuturor domeniilor activităţei omeneşti; această pânză întrupează pedagogia şi întreaga enciclopedie.

Filme de popularizare ştiinţifică.— Escursiuni prin cele mai pitoreşti regiuni din întregul univers.—Toate sporturile moderne.— Vulgarizarea idustriilor.—Manevrele armatelor pe uscat şi pe mare.—Invenţiile şi noile descoperiri.—Pathé-Journal şi Eclair Journal, ziarele însufleţite care ne arată în fie-care săptămână tot ce se întâmplă mai de seamă în lumea toată. etc. etc.

Comedii, scene hazlii, scene artistice de varieteu, redare cinematografică a scrierilor celebre, etc. etc.

TOTUL REDAT CLAR ŞI PERFECT

Stagiunea de iarnă în vasta Sală Sidoli, cea de vară în Grădina Traian, anume aranjată pentru reprezentaţii cinematografice.

S'A REDESCHIS

Hotelul şi restaurantul „CENTRAL“

— Iaşi, Strada Gh. Mîrzescu —
Vis a-vis de Tip. H. Goldner

ARANJAT CU MOBILA NOUA

Bere, vinurile cele mai bune şi Aperitive speciale

sub direcţiunea cunoscutului **Leon From**

Preţuri foarte convenabile

Se primesc Abonamente Lunare trimis la Domicilia.—Asemenea se primesc angajamente pentru Nunţi şi Baluri

CROITORIA BARBATEASCA

„LA MARCHIZUL“

Primeşte comenzi după ultimele jurnale de mode străine.

Croiala Artistică

bogat asortiment în stofe englezo şi franceze, prima calitate

Dacă voiţi să fiţi bine îmbrăcaţi şi eftin

Vizitaţi: Croitoria
„La Marchizul“
Str. Lăpoşneanu 21.

O FRUMOASA fotografie puteţi obţine numai în atelierile cunoscutului fotograf al Curţei Regale **WEISS** din Piaţa Unirea

3 LEI 6 FOTOGRAFII o. postale.

SALI PORJES

Vechea şi renumita Magazie de

MODE ŞI CONFECŢIUNI

PENTRU DAME

aduce la cunoştinţa Onor. sale clientele şi a Onor. Public, că s'a mutat şi nou aranjat în **PIAŢA UNIREI**, *vis-a-vis de Hotel Trajan, casa fost „Banca Moldova“, unde a înfiinţat şi un atelier pentru Confecţiuni.*

Sanatorul Dr. Tzaicu

IAŞI, str. ZMEU No. 8

Chirurgia. Complect şi perfect instalat din punct de vedere chirurgical. Săli speciale pentru operaţiile septice şi aseptice. Sală de sterilizări cu aparatele cele mai noi. Instrumentar ireproşabil. Se practică ori ce intervenţii.

Secţiunea de Chirurgie ortopedică prevăzută cu o instalaţie specială de **Mecanoterapie.** Se aplică aparate ghipsate, bandaje, se face gimnastică ortopedică, redresări, extensiuni etc. Se tratează: deviaţiile coloanei vertebrale, Mal de Pott, coxalgii, fracturile, luxaţiile, artritele, ankilozele etc. etc.

Facere. Sală specială. Moaşă diplomată în permanenţă.

Medicină. Se primesc toate maladiile. Se tratează bronşite cronice, emfizemul pulmonar, scleroza pulmonară, aderenţile pleurale cu aparate de gimnastică respiratorie.

Boli nervoase. *Electroterapie*, curenţi electrici băi electrice, masaje vibratorii electrice, epilaţie electrică. *Hidroterapie.*

Se tratează *sifilisul* prin noile metoade: *injecţii Ehrlich* (606) sau mercur după indicaţii. Se execută toate *regimurile.* Se fac *analize* de sânge, urină, spute; sero-reacţiunea Wassermann. Se primesc în pensiune convalescenţi şi infirmi.

Directorul şi internul locuesc în sanatoriu. Ingrijire serioasă şi foarte conştiincioasă. Preţurile adaptate la toate straturile sociale. **Policlinică**, consultaţii între 1—3 p. m. Prospecte la cerere. Telef. 53.

Tipografia H. Goldner, strada Gheorghe No. 17 Mârzescu